

家，人類亙古以來的渴望

九二一震災之後，錯縱複雜的土地產權問題，加上災後整體經濟環境變差，在在影響受災戶重建家園的腳步，特別是集合住宅與弱勢族群的家屋重建。

由於住宅重建涉及私有財產權的處分，本來就相當不容易，以集合住宅重建為例，除非是百分之百的住戶都同意參與重建，否則就得找出可以透過「多數決」來解決問題的法令工具，然而這種以「多數決」解決問題的法令，因涉及「少數人」的權利，必然得在過程中加上公聽、審議、通知與公告等程序，或者得交付調處，其難度之高是難以想像的！

一、政府災後住宅重建政策

政府於震災後，在行政院蕭萬長院長指示下，財政部即於震災後第二天（八十八年九月二十二日）宣佈對受災戶原有房屋已辦理擔保借款部分，予以「本金展延五年，利率按原貸放利率減四碼，利息展延六個月」的優惠措施（台財融第八八七四九七二五號），而中央銀行也隨後於八十八年十月十五日依「緊急命令」第二點規定，公布「九二一地震災民重建家園緊急融資專款之提撥及作業應注意事項」（中央銀行（八十八）台央業字第 二 一四九一號），並提撥郵政儲金轉存款及其他轉存款共新台幣一千億元，供銀行辦理九二一地震災民購屋、住宅重建及修繕等長期低利、無息緊急融資，以減輕災戶的新舊貸款負擔。

除了「舊貸款展延」與「提供長期低利、無息緊急融資」兩項政策外，八十八年十一月九日行政院九二一災後重建推動委員會第八次委員會也通過「災後重建計畫工作綱領」，規範了與「住宅重建」相關的「社區重建計畫」編報流程及時程、各部會分工、計畫審議核定程序及配合措施等，並決定制定「震災重建暫行條例」作為災後重建的特別法。

由於這兩項貸款優惠措施，在公布後並未如預期的獲得迴響，加上重建特別法的制定在即，所有關心重建的人，都期待這個特別法能夠作為災後重建的「尚方寶劍」，化解所有的重建難題！因此，有關「法令的鬆綁」、「貸款再放寬、再優惠」、「舊貸款概括承受」、「代位求償」與「重建預算」等建議幾乎成了期待中用來加速住宅重建的良方；其中，令人印象深刻的是當時在野的民主進步黨早先行行政院一步，於八十八年十月十九日提出「九二一震災災區復興特別條例（草案）」，針對位於非限制發展區並為集合住宅、公寓大樓或其他非單一土地所有權人的房屋，於八十九年九月二十日前經區分所有權人或共有人二分之一以上，並其區分所有權比例或共有部分比例二分之一以上同意，得決議自行重建，或由共同基金按九二一地震發生前市場價格百分之七十承購，不受「公寓大廈管理條例」第三十一條及「土地法」第三十四條之一規定的限制；若自行重建者，受災戶購屋貸款未償還部分以百分之八十計算；若由共同基金承購者，土地所有權以外設定的他項權利予以塗銷，受災戶購屋貸款未償還部分以百分之八十五計算，自承購總額中直接扣除；購屋貸款未償還部分之百分之二十，由承辦貸款機構承受。這也就是當時所稱的「七折八扣」條款。

「舊貸款概括承受」、「代位求償」與「七折八扣條款」等建議，在當時政府以「公權力介入有其限度」與「難於短期間內籌集大筆財源」等的考量下，並未納入行政院版的「九二一震災重建暫行條例（草案）」中，然而，當行政院於八十八年十二月七日正式將「九二一震災重建暫行條例（草案）」送交立法院審議後，歷經多次的政黨協商，除了有關法令鬆綁的部分大體上依據行政院的版本外，另採納了「全國民間災後重建聯盟（

全盟)」的建議，增列「協助居民生活重建」與「文化資產重建」兩節，並在朝野政黨協商下，對於「融資優惠」作了適度的放寬，包括「災區居民得經原貸款金融機構的同意，以其因震災毀損而經政府認定的房屋及其土地，清償原貸款債務」、「金融機構承受該房屋及土地者，得在緊急命令第二點相關規定的緊急融資利息補貼範圍內予以補助」及「災區居民因震災毀損而經政府認定的房屋及其土地的原購屋貸款，得先依緊急命令第二點相關規定的優惠貸款額度範圍內，予以利息補貼，如有餘額仍得適用緊急命令第二點相關規定」，也就是說受災戶在原貸款金融機構的同意下，於緊急融資 350 萬元的額度內，申請毀損房屋原貸款餘額承受或利息補貼。

。

「九二一震災重建暫行條例」於民國八十九年一月十五日經立法院三讀通過，八十九年二月三日公布施行；就在不久之後，台灣發生了國民黨政府遷台後的第一次政黨輪替！

八十九年五月二十日民進黨新政府上台，陳水扁總統在就職演說中明確宣示「新政府對於災區的重建工作刻不容緩，包括產業的復甦和心靈的重建，必須做到最後一人的照顧、最後一處的重建完成為止」；隨後，行政院九二一震災災後重建推動委員會也於六月一日正式在南投縣中興新村掛牌運作。

八十九年九月二十六日，新政府在近四個月的運作與檢討後，提出「九二一震災重建暫行條例」修正案，並於十一月十日經立法院完成三讀，十一月二十九日公布施行。

從「九二一震災重建暫行條例」及其修正內容來比較（表一），可以清楚看出，新政府對於災後住宅重建的推動，基本上是延續國民黨政府時期所確定的「透過補助與補貼，減輕災民負擔，提高重建意願」與「簡化重建程序，化解重建阻力」二大主軸，再循特別預算程序辦理災區復建所需經費，藉以提供更多的補助或補貼，來減輕災民負擔，提高重建的意願（表二），並且進一步將法令規定予以鬆綁，以排除可能的重建阻力。

表一 政府災後住宅重建政策

	88/09/21~89/11/29	89/11/29~
透過補助與補貼，減輕災民負擔，提高重建意願	<p>提供低利、無息緊急融資，減輕災民負擔</p> <p>中央銀行於八十八年十月十五日依「緊急命令」第二點規定，提撥郵政儲金轉存款及其他轉存款共新台幣一千億元，供銀行辦理九二一地震災民購屋、住宅重建及修繕等長期低利、無息緊急融資；其中，購屋或重建貸款，每戶最高 350 萬元，150 萬以內利息全免，超過 150 萬部分，年利率 3%；修繕貸款每戶最高 150 萬元，年利率 3%。</p> <p>提供信用保證，協助取得貸款</p> <p>行政院於八十九年三月九日宣佈比照原住民貸款信用保證的作法，籌設「震災地區災民住宅重建信用保證基金」，對於無法提供足額擔保品的弱勢災民，以及複雜性與困難度較高的集合住宅興建貸款，提供信用保證，協助受災戶順利取得貸款，以及分擔金融機構的貸款風險，提高金融機構給予災民貸款的信心，並責成財政部擬定具體計畫，向財團法人九二一震災重建基金會申請提撥專款設立基金，再委由財團法人中小企業信用保證基金辦理。</p>	<p>除延續過去所提供的低利、無息緊急融資、信用保證，利息補貼或補助措施外，透過「九二一震災重建暫行條例」的增修訂，增列四項補助與補貼政策：</p> <p>透過利息補貼，鼓勵承購公寓大樓不願意參加重建者的產權</p> <p>增列「九二一震災重建暫行條例」第五十二條之一規定，公寓大廈因震災毀損辦理原地重建，經不同意重建決議的區分所有權人出讓其區分所有權及其基地所有權應有部分，並經金融機構核放融資貸款於該受讓人者，得由內政部辦理對承辦該貸款的金融機構補貼利息，以鼓勵建商、慈善機構、公益團體、企業等承購不願意參加重建者的土地及建築物產權，參與重建。</p> <p>出售重建或重購的房屋後，仍可繼續適用優惠貸款利率</p> <p>於「九二一震災重建暫行條例」第五十三條增列，經依緊急命令第二點有關規定核貸緊急融資辦理購屋或重建貸款的災區居民，於貸款存續期間內，出售所購或重建的房屋並另購或另建住屋者</p>

願	<p>「提撥專款辦理震災災民重建家園信用保證業務計畫」經財團法人九二一震災重建基金會八十九年六月十九日第一屆第四次董監事聯席會核定通過，並於八月三日撥付新台幣十億元予財團法人中小企業信用保證基金辦理信用保證業務。</p> <p>補助利息，鼓勵銀行承受受災戶房屋及土地</p> <p>依「九二一震災重建暫行條例」第五十三條第一項規定，政府為鼓勵金融機構同意承受災民的房屋或房屋及其土地，得在「緊急命令」第二點相關規定的緊急融資利息補貼範圍內，予以利息補助；若原貸款餘額在二百萬元以下部分，按郵政儲金匯業局一年期定期儲金機動利率（目前年利率 5.35%減三個百分點計算可補助利息；超過二百萬元至三百五十萬元部分，按郵政儲金匯業局一年期定期儲金機動利率計算可補助利息。至於補助期限，則依原貸款的剩餘年限再加五年，最長以二十年為限。</p> <p>於優惠貸款額度範圍給予舊貸款利息補貼</p> <p>依「九二一震災重建暫行條例」第五十四條規定，災區居民因震災毀損而經政府認定的房屋及其土地的原購屋貸款，得先依「緊急命令」第二點相關規定的優惠貸款額度範圍內，予以利息補貼。</p> <p>補助災區個別建築物重建規劃設計費</p> <p>依「九二一震災重建暫行條例」第五十八條規定，內政部於八十九年四月一日公布「九二一大地震災區個別建築物重建規劃設計費獎勵要點」，規定災區建築物經當地主管建築機關認定係因地震損壞原地個別拆除重建，並作為「農舍」、「原住民住宅」、「住宅、店舖住宅、集合住宅」用途的建築物或住宅單位，且於九十年三月三十一日以前提出申請建造執照的案件，若委託開業建築師依規定規劃設計建築者，可申請補助規劃設計費。其中，補助規劃設計費的財源則由內政部營建署依其所公布的獎勵要點第八點規定，於八十九年一月二十五日向財團法人九二一震災重建基金會提出申請，經第一屆第三次董監事聯席會（八十九年五月十七日）核定補助 500,000,000 元。</p> <p>設立社區重建更新基金，補助或融資社區重建</p> <p>依「九二一震災重建暫行條例」第七十條規定，行政院應配合災區重建，設置社區重建更新基金，運用於「補助災區社區開發、更新規劃設計費」、「撥貸辦理災區社區開發、更新地區內土地徵收及地上物拆遷補償」、「撥貸辦理災區社區開發、更新地區開發興建」、「投資社區開發、更新有關</p>	<p>，得申請更換原貸款的擔保，並繼續適用優惠貸款利率。</p> <p>於優惠貸款額度範圍給予舊貸款利息補貼後的差額補貼</p> <p>於「九二一震災重建暫行條例」第五十三條增列，辦理利息補貼的原購屋貸款，於緊急命令第二點相關規定的優惠貸款額度範圍內，其原購屋貸款利息與補貼的利息及依該優惠貸款規定應由借款人負擔的利息差額，由社區重建更新基金補貼。</p> <p>透過融資，鼓勵集合住宅採用鋼骨結構</p> <p>於「九二一震災重建暫行條例」第五十三條增列，集合住宅原地重建採都市更新方式重建時，為達強震區耐震規定，得由政府融資鼓勵以鋼骨構建，至於因此而增加的工程費，則等重建完成後，得由其獎勵增加的樓地板面積抵充。</p> <p>設立社區更新基金，補助或融資社區重建</p> <p>修正「九二一震災重建暫行條例」第七十條規定，將設置社區重建更新基金的運用範圍增列「受讓公寓大廈區分所有權人產權貸款的利息補貼」及「依第五十三條第五項規定辦理的利息補貼（即鼓勵集合住宅採用鋼骨結構）」兩項。</p>
---	---	--

	<p>重要事業或計畫」、「補助災區個別建築物重建規劃設計費」、「重建推動委員會所需的經費」、「生活重建相關事項」、「文化資產的修復」、「低收入戶創業融資貸款的利息補貼」、「因震災致建築物毀損提起民事訴訟的鑑定費用補助」等。</p>	
<p>簡化重建程序，化解重建阻力</p>	<p>鼓勵透過整體開發，解決祭祀公業土地問題</p> <p>依「九二一震災重建暫行條例」第十二條規定，祭祀公業土地位於災區整體開發範圍內者，除於開發前有二分之一以上派下員反對外，視為同意參加整體開發。開發後的利益，仍為祭祀公業所有，其利益屬不動產者，得以祭祀公業名義登記。</p> <p>合法建築及其基地非屬同一人所有，原建物所有人申請重建得免檢附土地登記名義人同意文件</p> <p>依「九二一震災重建暫行條例」第十三條規定，合法建築及其基地非屬同一人所有時，得由原建築物所有人向直轄市、縣（市）主管機關提出重建的申請，免檢附土地登記名義人，並將該申請事項刊載於機關所在地的新聞紙連續公告三日。土地登記名義人未於公告期滿後三十日內以書面提出異議者，該主管機關始得審查重建申請。</p> <p>承租公有基地的建築物，原建物所有人申請重建得免檢附基地登記名義人同意文件</p> <p>依「九二一震災重建暫行條例」第十四條規定，災區承租公有基地的建築物，於租賃關係存續期間，因震災毀損而須重建者，得向縣（市）主管建築機關提出重建的申請，免檢附基地登記名義人的同意文件。</p> <p>簡化擬定或變更都市計畫程序</p> <p>依「九二一震災重建暫行條例」第十六條規定，因震災重建需要，擬定或變更都市計畫時，計畫草案於公開展覽十五日並辦理說明會後逕送內政部；由內政部召集各相關都市計畫委員會聯席審議後核定，不受「都市計畫法」第十八條至第二十條、第二十三條、第二十八條規定的限制。如都市計畫的擬定或變更涉及區域計畫委員會權責時，內政部得一併召集聯席審議。</p> <p>簡化都市更新作業，加速災區都市更新</p> <p>依「九二一震災重建暫行條例」第十七條規定，更新單元內土地及合法建築物所有權人均超過五分之三，並其所有權土地總面積及合法建築物總樓地板面積均超過三分之二同意時，得逕行擬定都市更新事業計畫，免先擬具事業概要申請核准。此外，將都市更新事業計畫與權利變換計畫公開展覽的期間由原先規定的三十日縮短為十五日</p>	<p>除延續過去已放寬的相關規定外，再度透過「九二一震災重建暫行條例」的增修訂，提供更簡便的程序：</p> <p>鼓勵透過整體開發，解決共有土地的問題</p> <p>於「九二一震災重建暫行條例」第十二條中將共有土地問題納入，規定災區可供建築的共有土地位於整體開發範圍內者，除於開發前有共有人過半數及其應有部分合計過半數反對外，視為同意參加整體開發。</p> <p>再簡化都市更新作業，以加速災區都市更新</p> <p>修正「九二一震災重建暫行條例」第十七條規定，更新單元內土地及合法建築物所有權人暨其所有權土地總面積及合法建築物總樓地板面積均超過二分之一同意時，得逕行擬定都市更新事業計畫，免先擬具事業概要申請核准。</p> <p>降低同意門檻，便於大樓辦理重建或修繕補強</p> <p>增列「九二一震災重建暫行條例」第十七條之一規定，公寓大廈因震災毀損而辦理原地重建或修繕補強者，得經區分所有權人二分之一以上及其區分所有權比例合計二分之一以上出席，以出席人數二分之一以上及其區分所有權比例佔出席人數區分所有權二分之一以上同意即可辦理，不受公寓大廈管理條例第三十一條第一項規定的限制。</p> <p>同一基地有數幢建物，可分別計算區分所有權比例</p> <p>增列「九二一震災重建暫行條例」第十七條之二規定，同一建築基地上有數幢建築物，其中部分建築物因震災毀損，依九二一震災重建暫行條例、都市更新條例或公寓大廈管理條例規定，辦理受損建築物整建、維護或修繕補強時，得在不變更其他幢建築物區分所有權人的區分所有權及其基地所有權應有部分的情形下，以受損各該幢建築物區分所有權人的人數、區分所有權及其基地所有權應有部分為計算基礎，分別計算其應有的比例。</p> <p>配合災區鄉村區、農村聚落及原住民聚落重建，再放寬土地變更程序</p> <p>修正「九二一震災重建暫行條例」第二十條規定，為配合災區鄉村區、農村聚落及原住民聚落重建所需變更的用地，其面積在五公頃以下者，</p>

<p>。提供容積獎勵，鼓勵更新重建</p> <p>依「九二一震災重建暫行條例」第十八條規定，災區建築物因震災重建而適用「都市更新條例」第四十四條第一項第二款、第四款或第五款規定者，得不超過該建築基地原建築容積的零點三倍，予以容積獎勵。</p> <p>配合災區鄉村區、農村聚落及原住民聚落重建，放寬土地變更程序</p> <p>依「九二一震災重建暫行條例」第二十條規定，為配合災區鄉村區、農村聚落及原住民聚落重建所需變更的用地，其面積在五公頃以下者，得經變更前、後目的事業主管機關同意，通知非都市土地主管機關逕行辦理土地變更，不受「區域計畫法」有關規定的限制。</p> <p>簡化重建請領建築執照程序</p> <p>依「九二一震災重建條例」第五十七條規定，內政部於八十九年三月二十四日，公布「九二一震災災區建築管理簡化規定」(台八九內營字第八九八二八八二號)，依該項簡化規定，建築物因震災毀損，其建造、使用及拆除的管理得以簡化。</p>	<p>應由申請人擬具相關文件，向該管縣(市)政府申請，經審查同意後據以核發許可，並辦理土地使用分區及使用地異動登記，不受區域計畫法第十五條之一、第十五條之三及農業發展條例第十條、第十二條規定的限制。</p> <p>放寬農地興建農舍的限制條件</p> <p>增列「九二一震災重建暫行條例」第二十條之一規定，災區受災戶，得於不影響農業生產環境及農村發展的原則下，於農業用地興建農舍，不受農業發展條例第十八條規定的限制。</p>
--	---

表二 政府災後住宅重建補助或補貼措施

對象	措施	內容
集合住宅修繕	必要性公共設施修復補助	必要性公共設施修復補助比率： 1.政府補助 49%。 2.財團法人九二一震災重建基金會補助 21%。 3.社區管理委員會自行負擔其餘 30%。
個別住宅、集合住宅修繕	修繕貸款	1.最高 150 萬元。 2.利率：按年利率 3 % 固定利率計息。
公寓大廈或集合住宅重建	建築物規劃設計補助	規劃設計補助費(住宅樓地板面積每平方公尺補助 400 元，每一住宅單位補助 5 萬元)
	建築物污水處理設施補助費	1.申請使用執照時，可一併向縣市政府申請污水處理設施補助費。 2.個別設置者：5 人份以下每戶 4 萬元；6 人份以上每戶 5 萬元。2 戶以上共同設置者：每戶補助 3 萬元。
	地下層拆除費用補助	1.北部：每平方公尺 1,200 元。 2.中、南部：每平方公尺 1,000 元。
	鋼骨構造集合住宅重建融資獎勵	以都市更新並採用鋼骨構造之集合住宅，其所增加之工程造價，得向內政部申請重建融資獎勵，其獎勵融資利率以年息 2% 計息。
	社區更新重建經費融資	每戶融資開發經費 180 萬元。

	都市更新規劃設計及作業費用補助	<p>1.都市更新計畫規劃費：最高補助 120 萬元。</p> <p>2.甄選投資人招標補助： 40 戶以下：30 萬元。 41-100 戶：40 萬元。 101-200 戶：50 萬元。 201 戶以上：60 萬元。</p> <p>3.更新事業計畫規劃補助： 40 戶以下：80 萬元。 41-100 戶：90 萬元。 101-200 戶：100 萬元。 201 戶以上：120 萬元。</p> <p>4.權利變換、市地重劃計畫規劃補助： 40 戶以下：80 萬元。 41-100 戶：90 萬元。 101-200 戶：100 萬元。 201 戶以上：120 萬元。</p>
	補貼受讓公寓大廈區分所有權人產權貸款之利息補貼	每戶融資貸款 250 萬元，其中，100 萬元部分補貼 6.35%，150 萬元部分補貼 3.35%。
個別住宅、農舍、原住民住宅	建築物規劃設計補助	規劃設計補助費（住宅樓地板面積每平方補助 400 元，每一住宅單位補助 5 萬元）。
	建築物污水處理設施補助費	1.申請使用執照時，可一併向縣市政府申請污水處理設施補助費。 2.個別設置者：5 人份以下每戶 4 萬元；6 人份以上每戶 5 萬元。2 戶以上共同設置者：每戶補助 3 萬元。
	原地重建貸款	1.每戶最高 350 萬元。 2.期限：最長 20 年。 3.利率：150 萬以內部分，利息全免，超過 150 萬部分，按年利率 3% 固定利率計息。
個別住宅	重建融資撥貸	1.每一戶融資金額最高 170 萬元。 2.建築經理公司補助費：不超過融資金額之 2.5% 為限。
農村住宅	重建補助	1.補助項目：興建公共設施、聚落景觀美化、提供農村住宅設計圖。 2.重建、改建及新建依農委會規定者，每一住宅單元補助 20 萬元，整修者，每一住宅單元補助 10 萬元。
	重建融資撥貸	1.每一戶融資金額最高 170 萬元。 2.建築經理公司補助費：不超過融資金額之 2.5% 為限。
原住民住宅	重建補助	1.補助項目：興建公共設施（符合原民會訂定之規範者） 2.重建者每戶補助 20 萬元，整建者每戶補助 10 萬元）。
	重建融資撥貸	1.每一戶融資金額最高 160 萬元。 2.建築經理公司補助費：不超過融資金額之 2.5% 為限。
購（租）市場住宅	購屋貸款	1.每戶最高 350 萬元。 2.期限：最長 20 年。 3.利率：150 萬以內部分，利息全免，超過 150 萬部分，按固定年利率 3% 計息。
	申購國宅	以國民住宅核定售價之七成售予受災戶。

	購屋資訊媒合	內政部營建署已建置重建築巢專案網頁，鏈結提供租售住宅資訊及重建諮詢服務之相關網站供受災戶查詢。
弱勢或中低收入戶	救濟性住宅	1.開發新社區。 2.選定待售國宅安置。
原貸款之優惠措施	受災戶原貸款餘額利息補貼	原購屋貸款餘額續由受災戶繳付本息，申請央行及社區重建更新基金利息補貼：每戶最高 350 萬元，如有餘額，可再申請購屋或重建貸款。
	原貸款餘額之協議承受	原購屋貸款餘額申請由金融機構協議承受：每戶 350 萬元，如有餘額，可再申請購屋或重建貸款。
	原貸款本金利息展延	受災戶僅能就財政部本息緩繳方案，與中央銀行利息補貼或金融機構承受擇一辦理。
貸款信用保證	重建家園貸款信用保證	重建或購屋貸款，每戶最高 350 萬元，修繕每戶最高 150 萬元
	原住民族綜合發展基金信用保證	1.每戶最高 100 萬元。 2.住宅貸款，每戶最高 220 萬元（於台北市購屋者，最高 350 萬元） 3.創業貸款，每戶最高 100 萬元。
新社區開發	1.辦理撥貸新社區開發一般住宅及救濟性住宅。 2.新社區開發規劃設計補助費，每公頃 180 萬元。 3.補助開發地區規劃工程設計及施工管理之技術顧問費用，每公頃 22.5 萬元。 4.補助共同管道幹管及支管工程費用，每處補助 1/3 為原則。 5.補助聯外道路、大型公園、社區活動中心、共同管溝及都市更新地區公共設施興建與復舊工程費用。 6.補助聯外道路、大型公園、社區活動中心、共同管溝及都市更新地區公共設施用地徵收及地上物拆遷費用。	針對： 1.位於斷層帶、土石流危險區或其他地質脆弱地區受災戶。 2.公寓大廈因震災毀損並經拆除者，其建築基地無法以市地重劃、區段徵收、都市更新或其他方式辦理者。 3.災區公共設施拆遷戶。 4.位於無法分割之共有土地、祭祀公業土地與位於台拓地、頭家地、實驗林地、公有土地及無自有土地之受災戶。 5.其他經縣（市）認定符合安置計畫者。

資料來源：行政院九二一震災後重建推動委員會（九十一年六月）

二、民間災後住宅重建策略：築巢專案，縮短回家的路

從「災後重建計畫工作綱領」所揭櫫的「社區重建計畫由地方主導，民間參與，中央支援」原則，以及「九二一震災重建暫行條例」的立法精神與條文內容來看，政府的災後住宅重建政策，是很難發現瑕疵的！但從

政府災後住宅重建的績效來看，就不難發現「原則」與「政策」間缺少了具體性的「策略」。

以重建速度最慢、困難度最高的集合住宅重建為例，雖然中央政府在政策上提供多項誘因，鼓勵集合住宅循都市更新的途徑辦理重建（中央支援）；而地方主管機關也需依「都市更新條例」規定，負責劃定更新地區、審議都市更新事業計畫、權利變換計畫及調處有關爭議等（地方主導），且受災戶也得自組更新團體自行實施都市更新事業，重建自己家園（民間參與）；這種互動關係看起來絕對符合「災後重建計畫工作綱領」所揭櫫的原則，但其中卻潛在「地方政府有沒有能力主導？」、「有沒有主導的經驗？」、「受災戶有沒有能力參與？」、「知不知道如何參與？」等問題，一旦這些問題無法有效解決，再簡便的重建程序、再優渥的誘因都只是可望而不可及的天邊雲彩！

財團法人九二一震災重建基金會在改組後，除了以「用熱情參與重建、以誠意喚回愛心」自勉外，並以「化被動為主動」、「來自民間、支助民間、協助政府」、「有效運用民間捐款」自許，將協助住宅重建視為最優先的任務，思考如何從民間的角度來彌補政府住宅重建「策略」上的不足。

就在這樣的期許下，我們決定推出協助受災戶重建家園的專案，並定名為「築巢專案」。

「築巢專案」從構思到成形，歷經了兩個月的反覆討論，確定了以「受災集合住宅」、「受損集合住宅」、「弱勢族群」與「地方政府」為協助對象，並在「尊重專業」、「專業分工」、「管考同步」與「自助人助」等原則下，擬定「協助受災集合住宅更新重建方案」、「協助受損集合住宅擬定修繕補強計畫書方案」、「九二一災區家屋再造方案」與「九二一災區333融資造屋方案」等四個方案，並提報八十九年九月六日第一屆第五次董監事聯席會討論。

值得一提的是，當我們在擬妥「築巢專案」後，才發現本會捐助暨組織章程中除了「協助重建計畫調查、研究及規劃」外，並未把「協助社區及住宅重建」納入本會業務範圍；因此，我們在提請董監事會決議「築巢專案」時，也一併提請修正捐助暨組織章程，把「協助社區及住宅重建相關事項」納入本會業務範圍，並獲得董監事們的肯定與支持，為本會持續投入住宅與社區重建確定了法源依據。

「築巢專案」推出後，獲得各界熱烈的迴響，特別是難度極高的集合住宅，在不到半年（九十年三月）的時間裡，就有五十處的集合住宅加入更新重建的行列，但這些已經啟動更新重建的集合住宅都面臨一個相同的問題，那就是要如何取得少數不願意或不能參與重建者的重建經費？雖然信用保證可以協助更新團體取得更新貸款，但貸款的清償方式卻始終無法明確的行諸文字，成為更新重建後期的障礙！

九十年二月二十四日，我們拜訪慈濟證嚴法師，請託慈濟人協助本會推動「九二一災區家屋再造方案」，訪談中，證嚴法師提議由九二一基金會購買餘屋，安置無建築用地可供重建家園的弱勢災民！

證嚴法師的建議，讓我們陷入沉思中！要買那些建商的空屋？合理的價格如何訂定？安置的對象和標準如何訂定？

有沒有可能在已經推動的「築巢專案」內解決這些問題？又可以兌現推動「築巢專案」時，許給集合住宅受災戶「搭起重建的橋樑，扮演好重建的船伕」的承諾？

就在一念之間，終於找出一個可以解決集合住宅更新重建後期障礙，又可以用來安置弱勢災民的方法，那就是由本會出面價購集合住宅中少數不願意或不能參與重建者的產權，再與其他願意參與重建者一起重建家園，然後於重建完成後將取得的住宅用來安置弱勢災民；就如同踢足球一樣，在「臨門」前補上一腳！

在這樣的框架下，我們在「築巢專案」架構下擬訂了「臨門方案」，並將「臨門方案」的構想，以及其中較為關鍵的「價購門檻」與「正負面效應」問題，於九十年三月中、下旬所舉辦的重建輔導員培訓課程中，提出來和更新會代表、專業者與地方政府代表進行溝通，獲得各界的認同；並就適法性與可行性，徵詢內政部、中央銀行、財政部、行政院九二一震災災後重建推動委員會、營建署、縣（市）政府的意見，也獲得一致的支持；就在各界的認同與支持下，我們把「臨門方案」納入「築巢專案」中，提到九十年四月十二日第一屆第八次董監事聯席會中討論，獲得董監事們的肯定與支持，決定核撥伍拾億元專款，針對九二一震災中全倒（或半倒已自行拆除）且循都市更新方式辦理重建的集合住宅，於符合「同意參與都市更新事業計畫與權利變換計畫，比例達更新單元範圍內土地及建築物所有權人百分之七十五以上，且土地總面積及建築物總樓地板面積百分之七十五以上者」或「同意參與都市更新事業計畫與權利變換計畫，比例達更新單元範圍內產權總值（係指核定的更新後權利變換總值）百分之七十五以上者」或「同意參與都市更新事業計畫與權利變換計畫，比例達更新單元範圍內土地及建築物所有權人百分之八十以上，且土地總面積及建築物總樓地板面積百分之七十以上者」等申請條件後，由其依法成立的都市更新會，於更新事業計畫與權利變換計畫核定公告後，檢具申請文件，申請本會協助「價購更新單元範圍內不願或不能參與權利變換計畫，而由都市更新會取得的不動產產權」及「代繳更新單元範圍內願意參與權利變換計畫，但無法配合工程進度如期繳納的重建自備款」，經專案小組審議通過，本會董事會核定後，與本會簽訂移轉契約，由本會出資參與重建，並於更新完成後將產權移轉給本會。

至民國九十年年底，九二一震災區中採取都市更新方式辦理重建的社區共八十一處，總戶數為 8,036 戶，屬於集合住宅者有七十一處，總戶數 7,645 戶；其中，已完成權利變換公告者，包括台中市興大大樓、台中縣東勢鎮名流藝術世家、南投縣草屯鎮水稻之歌第七期、台中縣霧峰鄉太子吉第、台中縣大里市台中奇蹟、台中縣霧峰鄉蘭生 723 社區、台中縣豐原市豐原尊龍與台北縣新莊市富景天下等八處，除了台中市興大大樓因參與都市更新事業計畫與權利變換計畫者達到百分之百而不需申請臨門方案協助價購外，東勢鎮名流藝術世家、草屯鎮水稻之歌第七期與霧峰鄉太子吉第則皆符合臨門方案協助門檻，前二者已於九十年十月底提出申請協助，並經專案小組審議通過，提報本會第一屆第十一次董監事聯席會核定。

從震災後，重建區中受災社區循更新方式辦理重建的進度來看，不難發現有部分社區仍原地踏步，未見整合跡象，而部分已啟動更新重建程序的社區，除了面臨參與者比例逐步下降的窘境外，又得與銀行團進行冗長的重建貸款協商。以東勢鎮名流藝術世家社區為例，在住戶高度配合與多方協助下，自九十年五月十四日取得建照到與銀行完成聯貸合約，就歷經超過半年的時間！期間的煎熬，恐非外人所能體會。不幸的是，這份歷經千辛萬苦簽訂的聯貸合約卻因其中一家參與聯貸銀行的原貸款戶承受問題未能解決而形同廢紙。

為了同步化解重建比例逐步降低與重建貸款難度逐步提高兩項問題，本會於民國九十一年一月八日邀請臨門方案專案小組審議委員、行政院九二一震災災後重建推動委員會、內政部、中央銀行、財政部金融局、中華民國銀行公會、萬國法律事務所、社區更新會與專業團隊等，研商修訂臨門方案協助門檻與增加協助項目的可行性，並獲得「調降協助門檻」與「提供重建融資」兩項共識；然而，為了避免調降協助門檻產生再次可能調降的預期心理，並徹底解決重建戶的重建經費問題，本會確定以扛下所有可能風險的決心，大幅調降協助門檻到「九二一震災重建暫行條例」所訂的百分之五十底線外，並提供參與重建者所需的更新重建費用，其中的百分之八十以無息方式融資，百分之二十以年利率百分之五方式融資，待完工後再由重建戶自行辦理貸款償還給本會。

臨門方案「調降協助門檻至百分之五十」與「提供重建貸款融資與自備款融資」修訂案，經本會第一屆第十二次董監事聯席會（民國九十一年一月十七日）決議通過，成為後續集合住宅得以順利開工重建的關鍵性決定。

為了讓各界了解本會投入住宅與社區重建的經費運用情形（表三），我們依序介紹「補助受災地區個別建築物規劃設計費用計畫」、「提撥專款辦理震災災民重建家園信用貸款保證業務」及「築巢專案」系列下的「協助受災集合住宅更新重建方案」、「協助受損集合住宅擬定修繕補強計畫書方案與協助受損集合住宅擬定修繕補強計畫書方案（二）」、「九二一災區家屋再造方案」、「九二一災區 333 融資造屋方案」、「臨門方案」與「補助受損集合住宅辦理修繕補強方案」，清楚交待每項計畫的「緣起」、「實施要點」與「實施成果或進度」。

我們相信，本會投入災後住宅重建的推動過程及推出後所交出的成績單（表四），已經可以驕傲的向所有的捐款人說，我們兌現了承諾！而延續既有的基礎，我們更相信「築巢專案」系列方案將可以協助更多的受災戶縮短回家的路！

表三 財團法人九二一震災重建基金會住宅重建補助計畫

編號	計畫名稱	核定日期	執行單位	核定補助經費	執行情形
8904	補助受災地區個別建築物規劃設計費用計畫	89.05.17	中華民國建築師公會全國聯合會	500,000,000	已結案。結案經費300,083,934元。
8906	提撥專款辦理震災災民重建家園信用貸款保證業務計畫	89.06.19	財團法人中小企業信保基金	1,000,000,000	執行中。
8907	築巢專案 - 協助受災集合住宅更新重建方案	89.09.06	財團法人九二一震災重建基金會	188,350,000	執行中。
8908	築巢專案 - 協助受損集合住宅擬定修繕補強計畫書方案	89.09.06	財團法人九二一震災重建基金會	148,297,786	已結案。
8908-2	築巢專案 - 協助受損集合住宅擬定修繕補強計畫書方案（二）	91.04.20	財團法人九二一震災重建基金會	31,250,000	執行中。
8909	築巢專案 - 九二一災區家屋再造方案	89.09.06	財團法人九二一震災重建基金會	1,160,000,000	執行中。
8910	築巢專案 - 九二一災區 333 融資造屋方案	89.09.06	財團法人九二一震災重建基金會	333,000,000	執行中。
9004	築巢專案 - 臨門方案	90.04.12	財團法人九二一震災重建基金會	5,020,000,000	執行中。
9007	築巢專案 - 補助受損集合住宅辦理修繕補強方案	90.08.31	財團法人九二一震災重建基金會	300,000,000	執行中。
合			計	8,680,897,786	

表四 民間與政府災後住宅重建績效比較（九十一年八月十五日）

措施	九二一震災重建基金會	政府
集合住宅修繕補強補助	1.擬定修繕補強計畫書：61棟 8,348戶。 2.補助公共設施修繕補強：53棟 7,2257戶。	補助公共設施修繕補強：8棟 1,066戶。
集合住宅重建融資	24棟（預計年底至少40棟）。	0
集合住宅（社區）更新規劃設計與作業費補助	75處集合住宅 7,513戶，10處街廓社區 391戶，3棟集合住宅 151戶原地原面積重建比照補助。總受惠戶 8,055戶。	0
弱勢或中低收入戶安置或補助	4,082戶。	0
新社區開發或遷村	集集鎮公所興建 32戶住宅（無息購地與營	南投市茄苳社區、東勢鎮及第社區等二處（

	建融資)、中寮鄉清水村遷村(無息營建融資)、仁愛鄉瑞岩部落遷村(無息營建融資)、仁愛鄉中原口遷村(無息營建融資)、水里鄉上安村十五戶自行覓地遷村(無息購地與營建融資)。	政府開發)、中寮鄉清水村遷村(政府補助興建公共設施)、仁愛鄉瑞岩部落遷村(政府補助興建公共設施)、仁愛鄉中原口遷村(政府補助興建公共設施)。
建築物規劃設計補助	6,379戶(至90年4月止)	2,057戶(90年4月至91年4月)

補助受災地區個別建築物規劃設計費用計畫

緣起

九二一震災之後，內政部營建署於八十八年十二月十七日依緊急命令公布「九二一大地震災後個別建築物重建獎勵要點（附錄一）」（台八八內營字第八八七八三一號），規定「災區農舍」、「原住民住宅」、「一般單棟及連棟住宅（含店舖住宅）」、「原有二個以上個別建築基地合併規劃共同申請建築的住宅」經當地主管建築機關認定係因震災毀損，原地個別拆除重建，且於八十九年三月二十四日以前提出申請建造執照的案件，若委託開業建築師依規定規劃設計建築者，可申請直轄市、縣（市）政府或經其授權的鄉（鎮、市）公所予以「免繳納建造執照規費及使用執照工本費」與「依建築物樓地板面積每平方公尺新臺幣四百元規劃設計補助費（每一住宅單位最高補助新臺幣五萬元）」的獎勵，至於獎勵所需的經費來源，則由直轄市、縣（市）政府依據實際受損建築物數量資料預估所需經費，送內政部依規定向財團法人九二一震災重建基金會申請補助。

因此，內政部營建署依據其所公布的「九二一大地震災後個別建築物重建獎勵要點」第八點規定，於八十九年一月二十五日向財團法人九二一震災重建基金會提出「補助受災地區個別建築物規劃設計費用計畫」申請補助經費，經本會第一屆第三次董監事聯席會（八十九年五月十七日）核定通過補助 500,000,000 元，該補助款項因本會董監事總辭、改組而遲至八十九年七月三日才予以撥款。

其中，本計畫所據以實施的「九二一大地震災後個別建築物重建獎勵要點」，於「九二一震災重建暫行條例」公布施行後（八十九年二月三日），復由內政部予以修正，並於八十九年四月一日公布（台八九內營字第八九八二九三一號）；修正後的獎勵要點（附錄二）除了放寬申請期限（第三點）與設計規範（第四點），縮小獎勵範圍至僅限於補助規劃設計費外，也對於獎勵案件的審理作業與補助款核撥方式作了大幅度的調整，從先前所擬由直轄市、縣（市）政府或經其授權的鄉（鎮、市）公所負責審理，且由直轄市、縣（市）政府統籌支應補助費的方式，調整成由內政部洽請中華民國建築師公會全國聯合會，協助辦理獎勵案件的審查與補助費的核撥（該獎勵要點復於九十年三月二十三日及九十年七月五日修正，如附錄三）；此一調整不僅確立了「尊重專業」與「專業委託」的原則，且對於計畫的順利推動提供了良好的基礎。至於中華民國建築師公會全國聯合會協助辦理本項計畫的行政作業費 15,000,000 元，則由內政部營建署另行籌措財源支應。

一、實施要點

（一）補助對象

1. 九二一災區建築物經當地主管建築機關認定係因地震損壞而原地個別拆除重建，並作為「農舍」、「原住民住宅」、「住宅、店舖住宅、集合住宅」用途的建築物或住宅單位，於申請期限前提出申請建造執照的案件，若委託開業建築師依規定規劃設計建築者，都可以申請補助規劃設計費。
2. 依「九二一震災災區建築物管理簡化規定」得以報備方式原地建造免請領建造執照者，如經建築師設計簽證，也可以申請補助規劃設計費。

（二）補助標準

規劃設計費每平方公尺補助新臺幣四百元，每一住宅單位最高補助金額為新臺幣五萬元。

(三) 申請方式

- 1.申請補助者，得於領得建造執照前或領得建造執照後，委託開業建築師向承辦單位提出申請。
- 2.於領到建造執照前提出申請者，應等領到建造執照後，才由受委託的建築師向承辦單位申請撥付規劃設計補助費。

(四) 申請條件

建物起造人委託開業建築師辦理規劃設計時，必須符合下列規定，才可申請補助規劃設計費：

- 1.農舍及原住民住宅建築物屋頂，按其建築面積至少百分之五十以上設置斜屋頂。
- 2.建築材料宜採用能配合當地自然景觀及人文環境的材質，建築物造型及色彩宜考慮環境調和為原則。
- 3.建築基地的法定空地除通路、停車空間及其他必要設施者外，應予以植栽綠化。
- 4.建築基地面積在一千五百平方公尺以上者，應自建築線退縮四公尺以上建築。但直轄市、縣（市）政府或經其授權的鄉（鎮、市）公所另有規定者，依其規定辦理。
- 5.建築基地面積在一千五百平方公尺以上者，留設的法定空地其中一處應符合下列規定：
 - (1) 任一邊最小寬度應在三公尺以上。
 - (2) 留設最小面積應在基地面積十分之一以上。
 - (3) 至少有一段應臨接道路或沿建築線的退縮空地，臨接長度應在三公尺以上。
- 6.其他直轄市、縣（市）政府或經其授權的鄉（鎮、市）公所規定應配合事項。

二、實施過程

中華民國建築師公會全國聯合會於承辦本項計畫後，隨即提出「補助受災地區個別建築物規劃設計費用建築物重建輔導工作要點」，並於八十九年七月三十一日、八月四日、八月十日假台北台灣師範大學演講廳、高雄正修技術學院國際會議廳、台中公教人員訓練中心演講廳舉辦三場建築師研習教育，而後即徵詢參加研習教育的四百多位建築師參與意願，並依其意願以每三位為一組，成立重建服務隊，並於八月十一日起於十五個縣（市）設置服務處，提供災區重建服務建築師基本資料，每週三次安排建築師輪值，接受災區民眾諮詢，協助災區民眾遴選建築師辦理規劃設計工作，並接受縣（市）政府授權協助審查建照執照。

至於申請案件的審查與補助款的核撥作業，則依「補助受災地區個別建築物規劃設計費用補助款審查稽核辦法」規定，由建築師憑申請書、補助申請表、許可文件與起造人同意書向所屬辦事（聯絡）處申請補助，經台灣省建築師公會各辦事（聯絡）處及台北市建築師公會審核後，於每月第一及第三週的週一前彙整送全聯會，而全聯會則於每月第二及第四週的週一前就各辦事（聯絡）處所提送的申請予以審查稽核，並於當週週四將補助款撥付台灣省建築師公會各辦事（聯絡）處及台北市建築師公會指定的金融機構帳戶，再將補助款轉交起造人（受補助戶）。其申請補助的工作流程如圖一。

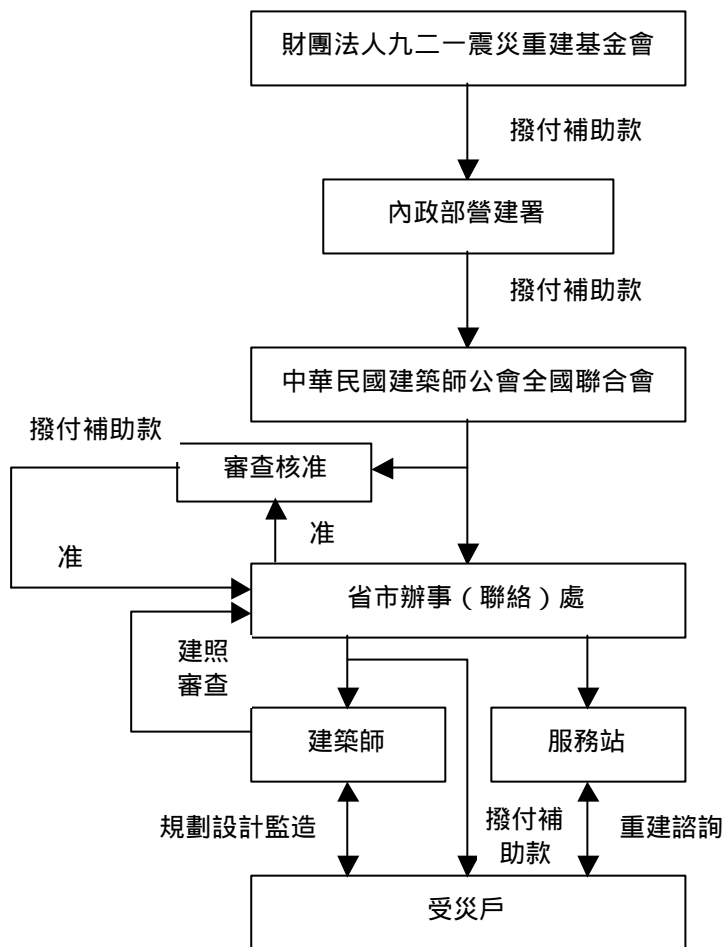

圖一 補助受災地區個別建築物規劃設計費用計畫工作流程

三、結案說明

依「九二一大地震災後個別建築物重建獎勵要點」所訂定的申請期限，並考量行政院九二一特別預算社區重建基金確實可以順利接軌，「補助受災地區個別建築物規劃設計費用計畫」已於九十年三月三十一日結束；總計補助重建戶數 6,379 戶，補助經費 300,083,934 元，結餘款 200,820,361 元（含孳息）已退回（表一），各月別補助戶數及金額明細如表二，至於接受本計畫補助之名單，如表三所列。

本計畫所補助的戶數僅代表九二一震災後至九十年三月三十一日間，委託開業建築師依規定規劃設計且於原地辦理重建的重建戶數，不包括易地重建、重購及未委託開業建築師依規定規劃設計建築者（如搭建鐵皮屋者）。

四、後續

由於行政院九二一震災災後重建推動委員會已於九十至九十二年度特別預算內編列社區重建更新基金一千億，其中，有關個別建築物重建規劃設計補助費即編列十四億五千萬元；因此，本項計畫的後續經費已由行政院九二一震災社區重建更新基金支應，而申請獎勵的期限也配合「九二一震災重建暫行條例」適用期限，延長至九十四年二月五日。表四所列為行政院社區重建更新基金接手補助建築物規劃設計費用之明細。

表一 補助受災地區個別建築物規劃設計費用計畫補助戶數與金額

縣市別	補助戶數	補助金額	縣市別	補助戶數	補助金額
南投縣	4,102 (28,361)	191,640,746	台中縣	1,959 (18,924)	90,628,371
南投市	1,098 (5,213)	52,322,986	豐原市	159 (1,748)	7,349,202
埔里鎮	1,009 (6,250)	47,657,741	大里市	232 (2,917)	11,201,020
草屯鎮	397 (2,557)	15,854,263	太平市	503 (2,208)	21,921,592
竹山鎮	619 (2,828)	28,950,458	東勢鎮	468 (5,139)	22,145,265
集集鎮	225 (1,819)	10,959,686	新社鄉	154 (1,490)	7,310,358
名間鄉	36 (359)	1,755,818	石岡鄉	104 (1,848)	4,878,864
鹿谷鄉	177 (1,140)	8,370,460	霧峰鄉	329 (2,872)	15,348,238
中寮鄉	170 (2,542)	8,122,984	和平鄉	4 (634)	190,964
魚池鄉	135 (2,375)	6,609,596	其他	6 (68)	282,868
國姓鄉	75 (1,913)	3,657,594			
水里鄉	98 (599)	4,531,708			
信義鄉	29 (436)	1,393,200			
仁愛鄉	34 (330)	1,654,254			
苗栗縣	4 (619)	200,000	嘉義縣	7 (30)	350,000
台中市	68 (2,803)	2,984,180	台北縣	104 (221)	4,570,560
彰化縣	50 (580)	2,408,400	台北市	33 (164)	1,258,310
雲林縣	52 (533)	2,498,726	總計	6,379 (51,753)	300,083,934

註：括弧內數字為九二一及一二二震災中全倒戶數。

表二 補助受災地區個別建築物規劃設計費用計畫補助明細（一）

縣市鄉鎮別	89年10月		89年11月		89年12月		90年01月	
	戶數	金額	戶數	金額	戶數	金額	戶數	金額
南投縣南投市	289	13,964,664	206	9,797,618	164	7,902,772	69	3,315,180
南投縣埔里鎮	234	10,930,770	109	5,339,997	186	8,861,320	79	3,843,050
南投縣草屯鎮	58	2,834,250	70	3,347,390	86	4,206,360	19	907,580
南投縣竹山鎮	37	1,831,380	114	5,255,318	244	11,519,864	45	2,142,270
南投縣集集鎮	10	490,000	68	3,358,480	77	3,695,346	16	798,480
南投縣名間鄉	5	246,248	1	41,360	10	498,400	3	138,610
南投縣鹿谷鄉	2	100,000	19	885,990	33	1,648,918	4	200,000
南投縣中寮鄉	26	1,243,820	26	1,226,240	30	1,384,370	13	650,000
南投縣魚池鄉	11	550,000	25	1,216,740	26	1,270,250	5	250,000
南投縣國姓鄉	1	50,000	14	690,740	12	588,032	25	1,225,080
南投縣水里鄉	40	1,857,470	31	1,394,440	7	317,070	7	350,000
南投縣信義鄉	4	200,000	5	250,000	7	350,000	4	193,200
南投縣仁愛鄉	3	150,000	2	100,000	8	400,000	6	295,696
台中縣豐原市	84	3,906,580	7	335,640	41	1,826,000	12	589,900
台中縣大里市	6	300,000	17	838,700	21	1,050,000	21	1,050,000
台中縣太平市	28	1,375,000	99	4,872,470	117	5,033,726	52	2,264,196
台中縣東勢鎮	73	3,570,750	54	2,598,160	47	2,155,284	84	4,075,606

台中縣新社鄉	6	281,900	6	243,950	27	1,340,500	40	1,925,638
台中縣石岡鄉	10	461,350	8	400,000	14	627,720	22	1,053,410
台中縣霧峰鄉	57	2,681,996	61	2,767,200	65	3,011,986	55	2,523,492
台中縣和平鄉	0	0	1	50,000	0	0	1	50,000
台中縣其他	0	0	0	0	1	50,000	0	0
苗栗縣	0	0	0	0	0	0	0	0
台中市	1	50,000	35	1,502,180	4	200,000	15	723,000
彰化縣	6	290,000	11	550,000	7	350,000	5	211,100
雲林縣	6	259,356	10	457,500	11	550,000	0	0
嘉義縣	1	50,000	0	0	2	100,000	1	50,000
台北縣	0	0	23	788,084	0	0	0	0
台北市	0	0	17	795,110	16	463,200	0	0
小計	998	47,675,534	1,039	49,103,907	1,263	59,401,114	603	28,825,488

表二 補助受災地區個別建築物規劃設計費用計畫補助明細(二)

縣市鄉鎮別	90年02月		90年03月		90年04月		合計	
	戶數	金額	戶數	金額	戶數	金額	戶數	金額
南投縣南投市	96	4,628,174	204	9,445,826	70	3,268,752	1,098	52,322,986
南投縣埔里鎮	131	6,090,940	135	6,379,060	135	6,212,604	1,009	47,657,741
南投縣草屯鎮	46	2,257,000	63	2,915,016	55	2,730,710	397	15,854,263
南投縣竹山鎮	86	4,029,486	29	1,430,780	64	2,741,360	619	28,950,458
南投縣集集鎮	16	771,620	24	1,159,820	14	685,940	225	10,959,686
南投縣名間鄉	3	149,200	5	250,000	9	432,000	36	1,755,818
南投縣鹿谷鄉	11	550,000	87	3,983,978	21	1,001,574	177	8,370,460
南投縣中寮鄉	5	209,370	47	2,310,130	23	1,099,054	170	8,122,984
南投縣魚池鄉	6	277,030	26	1,294,176	36	1,751,400	135	6,609,596
南投縣國姓鄉	1	50,000	12	570,832	10	482,910	75	3,657,594
南投縣水里鄉	5	229,040	6	295,608	2	88,080	98	4,531,708
南投縣信義鄉	2	100,000	7	350,000	0	-50,000	29	1,393,200
南投縣仁愛鄉	7	318,572	5	245,696	3	144,290	34	1,654,254
台中縣豐原市	3	150,000	1	50,000	11	491,082	159	7,349,202
台中縣大里市	13	623,130	148	7,039,190	6	300,000	232	11,201,020
台中縣太平市	109	3,866,850	78	3,685,594	20	823,756	503	21,921,592
台中縣東勢鎮	59	2,818,164	113	5,115,133	38	1,812,168	468	22,145,265
台中縣新社鄉	42	1,871,380	26	1,296,990	7	350,000	154	7,310,358
台中縣石岡鄉	8	400,000	29	1,336,384	13	600,000	104	4,878,864
台中縣霧峰鄉	8	356,990	61	2,948,574	22	1,058,000	329	15,348,238
台中縣和平鄉	0	0	1	50,000	1	40,964	4	190,964
台中縣其他	0	0	5	232,868	0	0	6	282,868
苗栗縣	0	0	3	150,000	1	50,000	4	200,000
台中市	1	50,000	3	150,000	9	309,000	68	2,984,180
彰化縣	0	0	12	557,300	9	450,000	50	2,408,400
雲林縣	7	350,000	6	287,870	12	594,000	52	2,498,726

嘉義縣	3	150,000	0	0	0	0	7	350,000
台北縣	1	33,476	80	3,749,000	0	0	104	4,570,560
台北市	0	0	0	0	0	0	33	1,258,310
小計	669	30,330,422	1,216	57,279,825	591	27,467,644	6,379	300,083,934

表三 補助受災地區個別建築物規劃設計費用計畫補助名單

地區別	姓名	補助金額	姓名	補助金額	姓名	補助金額	姓名	補助金額
南投市	簡素珍	50,000	林澄波	50,000	謝妙瑛	50,000	藍慶隆	48,072
	許東林	50,000	鄭瑪瓊	50,000	楊吳麵	50,000	陳炳坤	44,800
	李巧元	50,000	賴文明	50,000	梁坤松	34,480	王中盟	50,000
	蔡長裕	50,000	李尤成	50,000	許麗英	50,000	王明森	50,000
	劉秋蘭	50,000	王秋惠	50,000	簡清見	50,000	王有進	50,000
	蔡銖華	50,000	施美華	50,000	吳耀宗	50,000	范振源	50,000
	倪曼倩	50,000	吳政平	44,800	簡國龍	50,000	李日榮	36,900
	張翠址	50,000	林美慧	50,000	簡國位	50,000	羅秀霞	37,900
	鄧彩雅	50,000	陳美玉	50,000	王維廉	50,000	石懋書	50,000
	曾圭明	50,000	施議和	50,000	姚得志	50,000	江秀春	42,900
	蔡秀珍	50,000	陳盛昌	50,000	王順	50,000	林青	50,000
	鄧東裕	50,000	張至善	50,000	王振忠	50,000	廖立志	50,000
	陳籃帶	50,000	陳宜	50,000	王彩嘖	50,000	廖立人	50,000
	張桂香	50,000	李素鳳	12,360	楊澄源	50,000	廖義印	50,000
	賴春發	50,000	青商會	50,000	鄭榮隆	50,000	廖枝草	50,000
	蕭英道	50,000	朱敏正	50,000	顏丰妍	50,000	施清芳	40,100
	王沂鑫	50,000	鄒自然	50,000	陳素貞	50,000	簡火明	42,900
	吳春蘭	50,000	吳建德	50,000	陳怡如	49,120	何鴻鈞	48,400
	林信志	50,000	陳得志	50,000	許坤山	49,550	張慧娟	50,000
	廖蕭過	50,000	魏錦鈿	50,000	王述修	50,000	孫中興	45,910
	鄭呂稚惠	50,000	郭建宏	50,000	梁燕霖	50,000	楊游紅網	12,850
	謝玉城	50,000	張書豪	50,000	陸夢驊	50,000	詹蕙瑜	50,000
	高錦文	32,860	陳英鋒	37,000	廖美枝	29,770	鄧美惠	50,000
	林志勳	50,000	楊朝凱	50,000	崔健偉	40,400	劉龍華	45,910
	劉登雄	50,000	吳廖秋香	50,000	陳漢國	32,824	孫中興	12,850
	簡松沛	50,000	謝雲	50,000	黃秀佳	48,536	鄧叔娟	12,850
	徐明亮	50,000	簡翠霞	50,000	黃祖陞	50,000	胡文英	45,910
	張悅儒	50,000	蔡孟芳	50,000	陳碧娥	50,000	洪秋養	50,000
	張世旗	50,000	吳春品	50,000	童玉蘋	50,000	林綯薇	45,910
	蔡建大	50,000	蕭英明	50,000	曾文財	50,000	李靜慧	12,850
	曾煌銘	50,000	謝其萬	50,000	林秀鳳	43,430	黃為展	45,910
	張坤正	46,040	石錦露	50,000	張琳英	50,000	謝惠美	50,000
	林登輝	50,000	藍隆昌	45,000	唐德欽	50,000	陳燕秋	45,910
	曾平順	50,000	吳昭	50,000	張道華	40,800	楊玉美	50,000
	吳重興	50,000	簡紹田	50,000	白炳岳	40,250	林鈴宜	50,000
	黃志弘	50,000	鄭簡碧蓮	50,000	陳中興	39,460	李彥慧	45,910
	簡文容	50,000	莊廖種	45,880	廖江陸	39,160	劉筱馨	50,000
	林錫洲	50,000	蕭明安	50,000	朱茂松	50,000	蘇英蘭	45,910
	林載松	50,000	陳張招色	30,240	林斯瀚	50,000	陳璧珠	12,850

張黃彩貴	50,000	吳 緞	50,000	陳音如	50,000	曾惠貞	45,910
葉素媛	50,000	張彩鳳	50,000	劉鎮魁	32,000	饒翠華	50,000
張鎮城	50,000	洪國凱	50,000	劉貴珍	50,000	王莉萍	45,910
林裕豐	50,000	廖玉秀	50,000	鄒耀燈	50,000	洪筠茹	19,460
黃玉苗	50,000	高秀蘭	46,340	王世峰	50,000	陳瓊瑤	50,000
廖月英	50,000	周寶卿	46,320	張光亮	50,000	高瑞霖	50,000
張戊川	50,000	張王清信	46,320	廖以此	50,000	楊薇薇	45,910
簡吉慶	50,000	簡弘俊	46,320	蔣慶祥	50,000	黃系秀琴	19,460
簡資燦	50,000	洪碩聰	45,340	李國誠	50,000	高瑞霖	19,460
張林月娥	44,960	拉娜絲索	44,900	陳秋堂	50,000	趙叔瑜	45,910
張廖金英	27,280	江素卿	45,870	蕭瑞陽	50,000	林孝桂	50,000
蔡 會	50,000	江建德	46,800	吳昭恩	50,000	能高工程	45,910
黃俊翔	50,000	陳輝明	46,800	蕭欲成	50,000	黃昶覃	32,310
廖繼派	50,000	江明珍	45,340	吳彩淑	50,000	李佳航	45,910
廖 松	50,000	陳述維	46,300	陳貴英	50,000	林黃鐘	50,000
柯國倉	50,000	沈添沛	50,000	張麗雲	50,000	曾秀玲	50,000
江麗禎	50,000	謝長紘	50,000	蕭茹秋	50,000	簡 敏	50,000
林國榕	50,000	余清江	50,000	吳界源	50,000	張正奇	50,000
曾金獻	50,000	廖隆盛	50,000	鄒能浩	50,000	陳 信	50,000
賴信二	50,000	魏碧珍	50,000	吳奇達	50,000	魏如玲	50,000
陳金彰	50,000	白嘉淦	50,000	黃文卿	50,000	黃志祥	50,000
陳珠品	50,000	楊國瑞	50,000	何坤忠	50,000	廖龍洲	50,000
張炳煌	50,000	謝榮哲	50,000	高德峰	50,000	陳金網	38,240
洪閱治	50,000	鄭力允	50,000	蔡金龍	50,000	徐孟韋	50,000
林炳煌	50,000	黃秀富	50,000	張育立	50,000	吳忠勳	50,000
林綠德	50,000	劉黃淑儉	33,510	陳慶輝	50,000	廖春鵬	50,000
蕭源榮	50,000	李玉妹	33,510	吳昭卿	50,000	張素銀	50,000
廖文堂	50,000	張瑞同	33,510	張陳彩霞	50,000	張素卿	50,000
魏枝力	50,000	陳福順	50,000	莊忠昌	50,000	胡國珍	50,000
吳如玉	50,000	鄒文全	50,000	黃秀蘭	50,000	陳浩森	50,000
廖學理	50,000	王金春	50,000	張進盛	50,000	杜椒齡	50,000
王錦彬	50,000	徐煥曉	50,000	黃詩景	50,000	廖金烈	50,000
謝秋宜	50,000	李捷偉	49,200	洪秀芳	50,000	謝祐彥	47,000
楊麗華	50,000	張萬來	50,000	洪光俊	50,000	賴威欣	47,000
林樹木	50,000	張全富	50,000	李明賜	50,000	蔡金誠	50,000
簡振山	50,000	張照福	50,000	黃正忠	50,000	蔡金章	50,000
石黃美香	50,000	張照南	50,000	莊孟魚	44,992	蔡忠和	50,000
廖文秀	50,000	蕭成就	35,900	賴茂堂	44,990	陳麗淑	50,000
黃中和	50,000	游玉速	50,000	王 皓	44,992	曾炎彬	50,000
張繡霞	50,000	莊嬋娟	50,000	朱天松	44,992	曾瑞碧	50,000
蕭河年	50,000	吳益風	50,000	李坤傳	44,992	曾永村	50,000
楊繡雲	50,000	邱炳宏	50,000	賈毓莊	45,336	何美蘭	50,000
蕭欽煉	50,000	林金章	50,000	林獻鵬	45,336	江特聰	50,000
張峻毓	50,000	張登閔	50,000	謝秋梅	45,336	林岳興	50,000
簡德森	50,000	劉漢忠	50,000	李河樹	45,336	賴偉文	50,000
林辰益	50,000	簡月琴	43,570	陳佳玲	45,336	陳文雄	47,370

洪繡鸞	50,000	劉慧芬	48,130	陳世鑫	45,336	蕭明雄	41,170
廖進忠	50,000	張柱森	43,080	李春山	45,336	楊繁男	50,000
劉美珠	50,000	吳啟禎	38,880	王華興	45,336	王美玉	50,000
吳陳素珠	50,000	張瑞清	50,000	黃俠銘	44,232	陳鳳廷	50,000
廖學良	47,940	謝林秋末	50,000	李心馨	50,000	吳志洵	30,710
王馨明	50,000	謝廷魁	50,000	楊源明	50,000	賴榮典	50,000
蔡明順	50,000	呂宗訓	50,000	林志明	50,000	詹秀珍	50,000
簡宏城	50,000	林郭虎	50,000	周登陽	50,000	詹福來	50,000
白串地	50,000	鄒秀眉	50,000	洪國欽	50,000	張瑞昌	50,000
白李素珠	50,000	江宜純	50,000	余政憲	50,000	王昭南	50,000
白嘉豪	50,000	廖明欽	50,000	劉炳輝	50,000	步國財	49,220
黃永福	46,320	黃如鑫	50,000	黃藍秀香	50,000	林桂枝	49,220
蕭淑芬	46,620	林黃祝	50,000	張瑞龍	50,000	蘇章榮	50,000
翁銘隆	34,470	謝純美	50,000	王廖雁	50,000	廖忠義	50,000
簡忠民	50,000	張振安	50,000	江王圓	35,110	吳冠隆	50,000
曾金鐵	43,400	廖宜新	50,000	蔡春仁	50,000	林陳春	46,060
鄒白蘭	42,420	簡裕義	50,000	陳金蓮	50,000	謝英傑	50,000
魏瑞鎮	50,000	賴鴻連	50,000	簡瑞鑫	50,000	謝萬來	50,000
李長虔	50,000	廖如金	50,000	許良雄	50,000	邱憲彰	50,000
鄒朝上	50,000	廖本霖	50,000	鄭正德	50,000	黃秋雲	50,000
馬梁花玉	50,000	林錫欽	50,000	吳奇明	50,000	葉碧淑	50,000
鄒傑	50,000	吳守成	49,100	曾朝裕	50,000	簡俊成	44,760
吳甘露	25,920	彭森妹	29,720	白碧川	50,000	陳新光	40,320
吳順斌	25,920	鍾慶明	50,000	許孟熊	50,000	陳君成	50,000
薛家琳	50,000	陳玉美	30,890	郭拓志	50,000	吳彩秀	50,000
黃佩文	50,000	洪秋煌	29,440	林先景	50,000	洪銘惠	50,000
曾皇閏	30,650	葉春蘭	39,000	張宗波	50,000	廖瑞芳	50,000
劉豐國	32,640	簡美瑛	50,000	陳文祥	50,000	張秋季	50,000
許炳琛	31,936	簡素英	39,320	劉木通	50,000	蔡宏仁	50,000
許炳瑩	32,310	阮文成	50,000	陳伯旦	36,000	簡茂雄	50,000
許秀群	32,310	李素華	50,000	莊玉霞	50,000	宋燕春	50,000
趙民德	33,150	張懷明	50,000	古鳳英	50,000	蔡宏興	50,000
阮玉鳳	49,220	胡順珠	50,000	羅富寶	50,000	王瑞冰	40,240
王亮元	50,000	邱創和	26,840	林樹火	50,000	張豐吉	50,000
張翠華	50,000	左文濤	28,160	張美琦	50,000	黃慶榮	50,000
蕭如濱	50,000	項人弘	45,210	蕭黃瓊娥	50,000	楊鴻禧	50,000
簡惟濱 簡毓森	50,000	朱天民	40,750	洪桂花	50,000	曾木下	50,000
許梓傑	50,000	張世明	50,000	簡郡會	50,000	曾演達	48,820
陳國通	50,000	陳郎	50,000	簡立啟	50,000	張基輝	50,000
李錫獻	35,000	呂張素錦	50,000	張江成	50,000	吳育達	50,000
何岳錚	50,000	張文鍾	50,000	謝乙雄	50,000	吳育禎	50,000
陳嬌芬	50,000	賴月娥	50,000	許振益	50,000	柯芳哲	50,000
曾棋源	50,000	莊奇男	43,490	周貴花	50,000	蘇阿網	43,200
賴恩華	50,000	鄧東華	50,000	周良信	50,000	張碧英	50,000
張坤泉	46,440	鄧東茂	50,000	郭紅緞	50,000	曾崇成	50,000

張坤田	50,000	鄧浚堂	50,000	林王免	41,200	林 青	37,200
張坤川	50,000	林宏恩	50,000	陳趙金	42,200	廖明雪	37,280
曾志良	33,280	張裕昌	50,000	吳秀鑾	42,200	吳李銀綢	37,108
王有福	50,000	何建昌	50,000	周群卿	47,100	林火炎	37,108
林明田	50,000	何建沛	50,000	葉文姿	45,400	林倚賓	37,108
林武雄	50,000	楊月桂	50,000	黃麗美	48,100	陳彩淑	37,640
張木杉	50,000	陳佐賜	50,000	簡有海	50,000	沈 美	50,000
莊岳鎮	50,000	簡如巖	50,000	洪學良	49,900	張嘉修	50,000
張 地	50,000	曾秀棠	50,000	謝素枝	44,000	謝聰梁	50,000
鄒謝富	50,000	吳瓊凌	39,440	邱春田	40,700	詹朝棟	50,000
謝火曾	50,000	吳國助	50,000	簡品文	50,000	洪守忠	50,000
謝正榜	40,440	陳慶良	44,800	簡連泰	50,000	唐佳駿	49,200
謝天益	39,480	陳廖金花	50,000	簡幸德	50,000	吳瑞東	46,300
劉學沛	50,000	吳協哲	50,000	藍鴻洲	50,000	羅國揚	45,200
王忠厚	50,000	吳協宙	50,000	李韋怡	50,000	白炳浩	50,000
鄭玲珊	50,000	吳清華	40,320	簡坤杰	44,600	白炳升	50,000
劉大貴	50,000	黃坤輝	40,320	黃 賀	50,000	吳峻木	50,000
林麗柑	50,000	江明煌	50,000	吳 節	46,400	錢柏文	50,000
陳有銀	50,000	王昭堂	50,000	陳昱秀	50,000	林哲霽	50,000
曾明輝	50,000	邱春蜜	50,000	王茂雄	50,000	洪鴻圖	32,380
徐中科	50,000	許智嘉	50,000	簡金潼	50,000	柯其宗	50,000
唐國勝	50,000	劉秀清	50,000	簡金坊	50,000	柯金火	50,000
王麗甘	50,000	王昭烽	50,000	簡金榮	50,000	邱蕙璐	42,720
顏榮鎮	50,000	王昭存	50,000	許文祥	50,000	林士嘉	50,000
楊慶煌	50,000	王張笑	43,100	陳才花	50,000	鄭 丹	50,000
張琤慧	50,000	洪春桃	50,000	林佳緯	50,000	簡嘉欣	50,000
王建雄	43,896	何茂穎	44,700	賴建邦	50,000	丁于玲	36,900
余豪紋	50,000	王元裕	50,000	謝瑞郁	50,000	陳信良	50,000
余豪基	50,000	曾川河	50,000	簡名彥	50,000	羅德星	36,900
莊連捷	50,000	張素真	42,970	張育欣	50,000	林文君	50,000
蕭昇禧	50,000	陳張秀女	50,000	簡美權	36,700	簡茂雄	50,000
陳國義	50,000	林淵宗	49,250	李秀香	50,000	曾秋榮	50,000
廖宜竹	50,000	林煙海	50,000	于連忠	41,200	廖寶猜	40,500
唐豫峰	50,000	王聖明	42,048	吳金城	40,400	李郭月玲	50,000
張清松	50,000	吳鄭楊桃	50,000	莊坤發	41,200	關台旺	37,500
許育華	50,000	高麗卿	50,000	張國安	41,200	林銘福	36,200
胡憲淇	41,470	廖李碧華	50,000	游進當	41,300	錢國勳	46,300
徐鳳珍	50,000	廖宏基	50,000	蔡閔如	50,000	曾秀貞	47,100
王姚玉琴	50,000	陳建福	50,000	邱文輝	48,380	陳相嘉	50,000
曾武輝	50,000	鄒志評	50,000	蔡梁便	48,500	謝清榕	50,000
黃文章	50,000	簡宗正	50,000	蔡勝任	48,500	錢國潭	50,000
黃慶煌	50,000	賴基帆	50,000	簡賜賓	50,000	傅美香	33,500
陳顯讚 陳昭潔	50,000	徐志芳	50,000	蔡幸津	50,000	王春協	50,000
劉益源	50,000	游漢清	50,000	石漢同	50,000	鄭金訓	50,000
鍾志青	50,000	周錫村	50,000	吳完	50,000	于世龍	35,600

黃文豪	50,000	林元中	50,000	簡書明	50,000	廖鴻益	50,000
石金瓚	50,000	吳振田	50,000	簡書鑫	50,000	柯文忠	50,000
黃玉蘭	50,000	黃介鏞	50,000	廖大彬	50,000	蕭崑盛	50,000
沈水河	50,000	林明毅	50,000	許明勳	50,000	陳銘修	50,000
張武男	50,000	林廖暖	50,000	吳春良	38,000	陳節雄	50,000
阮仁川	50,000	林祐平	50,000	曾宗正	50,000	鄭基祿	50,000
林凌霄	50,000	曾春雲	50,000	蕭景育	50,000	廖慶彬	50,000
李延明	50,000	余建衡	50,000	楊志尉	50,000	羅天賜	50,000
簡金川	50,000	張木榮	50,000	莊景清	50,000	許文章	50,000
林進興	50,000	林朱鵬	50,000	彭金華	50,000	曾本文	50,000
洪正雄	50,000	曾清堂	50,000	黃紹庭	50,000	林永明	42,900
簡練福	50,000	莊吳美良	50,000	李美玲	50,000	曾光遠	42,900
李雲嬌	50,000	吳建明 吳三奇	47,700	林金泉	50,000	簡銘進	50,000
唐海燕	50,000	鄭淵庭	50,000	林李絨	50,000	曾德村	42,000
高賜彬	50,000	石金蓮	48,710	幸阿麵	50,000	賴三永	50,000
賴素招	50,000	張士立	50,000	伍青城	50,000	陳炎裕	50,000
黃淵獎	50,000	李逢章	50,000	謝政民	50,000	曾建忠	50,000
蔡錫昇	50,000	陳煥凱	46,680	許莞銓	50,000	曾德沂	50,000
張豐章	50,000	王心修	50,000	莊仁俊	50,000	黃林千金	36,080
鄭秀梅	50,000	吳昌永	50,000	彭文聖	50,000	詹陳寶蓮	50,000
洪春帆	50,000	張銘通	50,000	吳加富	50,000	洪麗琴	50,000
簡振焜	50,000	簡育民	44,000	張文瑞	50,000	陳本田	44,656
葛進寶	50,000	蔡文芳	43,000	許香梅	50,000	石大憲	50,000
陳加陵	50,000	沈 民	46,000	施阿錢	50,000	張志德	50,000
林建成	50,000	黃增雄	46,000	張錫賓	40,350	陳崇年	50,000
胡連盛	50,000	連秀鑾	50,000	黃富勇	50,000	吳文魁	50,000
戴玉琦	23,918	趙美姬	50,000	黃財溪	50,000	簡 美	50,000
戴玉珍	23,918	吳幸錦	50,000	黃勝隆	50,000	林麗娟	50,000
張鶴書	50,000	林鎮村	50,000	洪汝純	50,000	張武源	50,000
蔡牡丹	39,450	柯錦樹	50,000	林芳齡	50,000	張武周	50,000
崔貴月	50,000	黃雪玉	50,000	謝茂林	50,000	林明貴	49,100
劉宏添	50,000	洪茂森	50,000	藍高欽	50,000	簡丘約	50,000
林松源	50,000	賴秋揚	47,600	黃錫倉	50,000	曾建華	50,000
廖麗花	50,000	陳菜貴	47,600	張雪霞	44,440	柯人彰	50,000
姚百泉	50,000	廖文裕	48,300	陳簡蕙菊	45,340	王國志	50,000
林豐盛	50,000	廖順樑	48,300	蔡金生	44,132	謝聰榮	50,000
劉玉盆	41,528	張熒杰	50,000	陳桐紘	44,132	廖玉青	50,000
謝正堂	50,000	蕭美慧	50,000	簡進興	50,000	吳炯麟	46,350
謝正雄	50,000	吳政林	50,000	賴俊煌	44,890	曾志弘	50,000
簡素珠	50,000	陳文賢	44,870	白義詮	50,000	潘秀英	50,000
余木榮	50,000	吳喜麗	32,640	張啟壽	50,000	蔡登科	50,000
余木修	50,000	曾秀雲	32,640	張瑞霖	50,000	胡肄業	50,000
何坤森	50,000	李玉蘭	31,350	許素杏	50,000	許芳榮	50,000
林正圭	50,000	廖素理	48,460	胡克和	50,000	黃裕銘	50,000
陳黃錦昭	50,000	江明貴	30,840	曾金樑	49,610	吳美綺	46,980

張慶和	50,000	陳瑞慶	50,000	高賢得	50,000	楊文廣	48,370
許世晏	49,200	徐家麟	50,000	洪玉雪	50,000	洪世輝	50,000
黃慶祥	50,000	張武	50,000	吳月華	50,000	江明雄	33,920
陳玉蟾 陳泰安	50,000	鄧秀英	50,000	潘樹松	50,000	蕭金榜	39,770
張文鴻	32,540	洪莊蘭	50,000	潘興華	50,000	石金復	50,000
王長維	50,000	曾憲文	45,740	陳良子	50,000	許基溢	50,000
廖世雄	50,000	林世寶	44,800	余曉梅	50,000	張寶珠	50,000
林春杏	50,000	賴玉婷	50,000	何阿鑾	50,000	董漢明	40,820
鄒如軒	50,000	曾忠勇	50,000	許阿敏	50,000	吳連俊	50,000
鄒坤榮	50,000	曾英男	50,000	王建騰	50,000	蔡進勝	50,000
林樹元	42,680	曾國堂	50,000	陳桂美	32,960	白建榮	50,000
張信雄	50,000	簡宋哲	50,000	王張筍	32,960	黃火土	50,000
張保祿	50,000	沈清文	50,000	張漢卿	32,960	簡信男	50,000
林棟明	50,000	張燕	50,000	許郭西	32,100	李秀暖	50,000
鄭永和	50,000	鄭發耀	34,920	鄧東孺	50,000	賴松定	33,980
鄭益聰	50,000	簡秀蘭	41,650	陳素貞	35,800	曾箱	41,940
鄭森典	50,000	陳秀蘭	50,000	吳金福	35,960	林胡	50,000
簡樹宗	50,000	簡濕	50,000	顏明男	50,000	林文勝	50,000
鄧清雄	50,000	林東源	50,000	林熹燮	50,000	黃慶宣	50,000
謝炳勳	46,070	吳秀麗	50,000	廖金楨	50,000	黃慶雄	50,000
詹益寧	50,000	陳江立	50,000	賴玉枝	50,000	李忠坤	31,520
林誌文	50,000	吳其忠	40,930	蔡美智	50,000	李興展	32,920
邱陳雪	50,000	許金銘	50,000	宋燕春	50,000	簡有財	50,000
蕭素霞	50,000	石淑敏	44,480	張義雄	50,000	吳明富	50,000
陳麗娟	50,000	黃淑珍	44,480	莊凱旭	50,000	王宜傳	49,380
林靖蘭	50,000	張莊雪蘭	50,000	王啟森	50,000	石水雍	50,000
吳錫寬	50,000	張朝森	50,000	吳美瑩	50,000	洪振中	50,000
蕭敏學	50,000	張同前	50,000	劉柯翠華	50,000	高義勇	50,000
蕭志欣	50,000	張崇文	50,000	陳美媛	50,000	陳宗獻	50,000
張鳳嬌	47,000	林錦文	50,000	簡木火	50,000	陳文結	50,000
何周富敏	50,000	黃茂峰	50,000	廖月嬌	50,000	陳明進	50,000
吳昭輝	50,000	張聖德	50,000	張志堅	50,000	高陳綠	43,912
張志名	50,000	張憲南	50,000	王郁禮	50,000	簡樹煌	50,000
林金標	50,000	王臨彰	50,000	王許素美	50,000	張協周	45,760
王瀛洲	50,000	陳啟成	50,000	蔡月美	48,310	張瓊文	43,470
高德良	50,000	謝福章	50,000	簡碧雲	50,000	王秋雨	42,560
余玲珍	50,000	徐成妹	50,000	鄭村勝	50,000	簡坤達	42,560
洪陳玉葉	50,000	蕭金福	50,000	簡聰堯	50,000	王銘君	43,950
劉妙	50,000	黃俊郎	50,000	張炎和	50,000	王金堆	50,000
簡富美	50,000	李羿汎	32,744	簡順添	50,000	林長宜	50,000
陳黃錦昭	50,000	簡添興	50,000	林泉求	39,800	陳月媛	50,000
魏愛玉	50,000	沈孟杰	50,000	蕭錫煌	50,000	廖學禮	42,690
陳松茂	50,000	王天宋	50,000	許金塗	50,000	簡添文	43,520
柯銘致	50,000	藍玉蕾	36,260	林孟源	50,000	遲吳對	36,640
陳給	27,140	王林秀勤	50,000	張陳冬窩	36,430	林明生	34,060

	張清民	50,000	楊玉燕	50,000	莊秋坤	50,000	廖宏華	32,300
	劉平俊	50,000	簡德龍	50,000	廖國欽	50,000	許世昌	32,580
	黃秋圳	50,000	徐添德	50,000	莊黃銘	50,000	陳諷銘	50,000
	呂天頌	50,000	林伯禮	50,000	洪木河	50,000	郭志忠	39,700
	陳 墨	50,000	簡國龍	50,000	莊清涼	50,000	柯順發	50,000
	李明信	47,688	簡國旭	50,000	洪阿坦	50,000	石則修	50,000
	黃林素敏	50,000	簡秀芳	50,000	王進北	50,000	劉金財	50,000
	莊 雲	50,000	簡國彬	50,000	曾繡攀	50,000	吳昭煌	50,000
	林素月	50,000	張陳雪霞	50,000	鄭廖春菊	50,000		
	賴 淑	50,000	簡俊德	50,000	魏秋妹	44,564		
埔里鎮	楊裕評	40,200	白志列	50,000	彭振益	31,000	魏教練	39,200
	陳文炳	50,000	呂文昇	30,700	彭振益	31,000	魏教維	50,000
	蔡文昌	50,000	鍾 儀	50,000	許榮一	50,000	許晉魁	50,000
	吳宗明	50,000	葉坤茂	50,000	郭阿福	50,000	張曹博女	50,000
	鄒慶祥	50,000	邱麗娟	50,000	張阿靜	50,000	壽裕智	50,000
	黃續明	16,252	王秀琴	50,000	周來弟	34,500	范振炎	50,000
	曾阿月	16,560	潘水山	50,000	馬玉嬌	35,220	蔡具萬	50,000
	林秀嬌	16,384	王靜珠	50,000	王淑華	35,400	楊鎮華	50,000
	涂肇興	16,536	賴美惠	50,000	林淑貞	47,340	徐鍾華美	50,000
	劉平山	16,208	潘秋梅	50,000	楊文貞	48,940	賴國彰	50,000
	嚴詹勤妹	16,600	林敏偉	50,000	鍾德財	50,000	潘慶璋	50,000
	陳振文	50,000	鐘明璇	50,000	廖健一	50,000	謝錦榮	50,000
	蔡清輝	50,000	劉玉梅	50,000	顏來旺	50,000	林裕庭	50,000
	詹明懿	50,000	林金欄	50,000	徐能通	50,000	林東信	50,000
	何盛煙	50,000	李張森春	50,000	王楸香	50,000	陳 阿	50,000
	羅竹英	50,000	劉米妹	50,000	謝德旺	50,000	林碧燕	50,000
	鍾慶雲	50,000	魏大和	50,000	陳君達	50,000	劉安琪	36,856
	張晔毓	50,000	潘穎銖	50,000	權名揚	50,000	林勳儀	50,000
	黃國忠	50,000	徐敏吉	50,000	陳佳福	50,000	陳趙足	45,000
	黃宏基	50,000	陳 月	50,000	蔡平旗	50,000	黃木火	50,000
	古榮乾	50,000	蔡正豪	50,000	林文國	50,000	白志成	49,000
	郭麗香	50,000	周榮信	50,000	林明華	42,550	羅福仁	50,000
	王蔡叔貞	50,000	王昌瑜	50,000	黃泗山	50,000	陳 培	50,000
	魯發順	50,000	林金德	48,580	周竹雄	50,000	許林益梅	50,000
	許雪珠	50,000	葉獻正	50,000	潘振美	47,140	徐瑞注	50,000
	黎春梅	45,610	簡木達	50,000	林毛瑞珠	50,000	楊榮木	50,000
	林秀葉	50,000	顏林璋	50,000	蔡英貴	50,000	賴清文	50,000
	黃志允	50,000	王建國	50,000	劉進平	50,000	林袁夙	50,000
	褚婉妤	50,000	林長盛	39,900	吳玉雪	50,000	林協利	50,000
	林登萬	40,320	蒲碧霞	50,000	粘仁金	50,000	黃麗美	50,000
	黃淑惠	50,000	林萬得	50,000	蔡源發	50,000	陳安田	50,000
	謝志昌	37,000	林石川	50,000	吳麗惠	50,000	黃炳輝	50,000
	張順源	50,000	徐生富	50,000	劉新梅	50,000	曾毓群	50,000
	李順烜	50,000	謝榮娥	50,000	謝王秀英	50,000	陳紹章	50,000
	葉榮基	50,000	張祐僑	50,000	林建廷	50,000	巫玟賢	44,410
	謝錦魁	50,000	陳婉瑩	50,000	徐銘源	50,000	王漢清	50,000

詹明勝	50,000	陳潘林香	40,190	鍾進春	46,000	劉政澤	50,000
江昆昌	50,000	陳初仔	40,930	張志吉	50,000	劉政治	50,000
古文秀	43,090	林金順	40,930	塗獻能	50,000	黃金生	49,640
劉士德	50,000	李永源	39,170	徐新田	50,000	童阿麵	50,000
張清琴	50,000	何黃秀佳	50,000	湯博清	46,720	陳志光	50,000
游陳燕瓊	50,000	林秋宮	50,000	張榮權	50,000	高明志	50,000
鍾清源	50,000	羅郁然	50,000	洪國豪	50,000	黃信杰	45,280
劉誌和	50,000	羅致雄	50,000	吳淑惠	50,000	蔡璧旭	50,000
劉文財	50,000	許介明	50,000	吳茂盛	50,000	徐香妹	50,000
王溪鎮	50,000	蔡年豐	50,000	黃永仁	50,000	陳雙鳳	50,000
郭珠	33,000	王明崇	50,000	陳茂順	50,000	戴福隆	38,880
盧秀妹	50,000	劉孟彥	50,000	鄭正福	47,000	周聯春	43,960
林月女	50,000	柯明美	38,140	賴要吉	50,000	羅金娥	50,000
洪義文	50,000	蘇春月	50,000	盧麗馨	50,000	徐春味	50,000
洪魁良	50,000	金聰誠	50,000	賴瑞裕	50,000	蔡水欽	50,000
黃有村	50,000	謝欣頻	50,000	張加巡	46,068	施煌銘	50,000
巫玉女	49,168	林秋鳳	50,000	余梁錦雲	50,000	邱千成	40,520
賴明秀	50,000	壽滿雄	50,000	古徐達	50,000	葉明來	50,000
陳濤聲	50,000	李雪娥	50,000	鄧桂蓮	50,000	鍾林秀鍾	33,016
林濁水	50,000	劉進忠	50,000	賴巫員	50,000	黃桂達	30,104
陳金珠	42,060	陳文雄	50,000	林素珍	50,000	游咨彬	50,000
朱坤承	50,000	謝明和	50,000	邱秀雄	50,000	湯文政	50,000
陳順盛	50,000	林萬群	50,000	盧月繡	50,000	沈名濱	50,000
梁千代	37,000	吳金章	42,400	胡浩暹	50,000	張木竹山	50,000
范瓊英	50,000	許萬貴	50,000	郭文玲	50,000	黃乙峻	50,000
黃進榮	50,000	傅安國	50,000	林秀丹	50,000	翁新枝	50,000
何錦成	50,000	朱玟憲	44,440	張興保	40,632	張合順	31,200
黃順隆	50,000	吳美惠	36,220	余秀英	50,000	曾魯平	30,800
張燕玉	40,150	何秀英	50,000	卓吳雲霞	50,000	葉林阿日	12,000
徐火助	50,000	陳麗玲	50,000	廖梅秀	50,000	陳臨超	50,000
李錫錄	50,000	劉黃靜香	50,000	林宗源	50,000	李進豐	41,200
李月雲	50,000	何國棟	50,000	邱賴元蔥	50,000	韓進益	43,200
羅硯元	50,000	巫三郎	50,000	李張碧霞	50,000	黃崇華	50,000
楊雄麟	50,000	戴雪琴	50,000	李振峰	50,000	王洪錦雲	50,000
范蓮嬌	50,000	賴建利	50,000	鄭水仁	41,970	陳武雄	50,000
劉文誠	50,000	劉欽文	50,000	陳景山	25,920	游潘秀鳳	42,800
黃建雄	50,000	葛長旺	50,000	范實	25,920	曹慈娟	50,000
高美虹	50,000	劉桂琴	50,000	洪秋琴	25,920	蔡建廣	50,000
真耶穌教會	50,000	王滿淑	50,000	邱國原	50,000	余鳳妹	50,000
葉惠霜	50,000	許麗紹	50,000	邱國城	50,000	童明富	50,000
徐月琴	50,000	黃如琪	50,000	陳俊安	50,000	潘昭琴	50,000
鄭邱淑英	50,000	王美珍	50,000	涂聰敏	50,000	傅新得	50,000
戴樹生	50,000	沈啟松	50,000	潘素芬	50,000	卓秀鳳	50,000
鄭育成	50,000	黃新次	50,000	蔡永松	50,000	李清安	50,000
葉晉成	40,780	劉力維	50,000	逢增國	50,000	彭潘翠琴	50,000
王錦滿	50,000	魏淑美	48,497	邱劉淑鳳	50,000	林月卿	50,000

鍾瑞珠	50,000	劉文清	50,000	陳正原	50,000	葉榮鑑	50,000
謝 嫌	50,000	謝有為	50,000	葛新助	50,000	林音吉	34,740
林曾石妹	50,000	黃榮宇	50,000	張榮吉	50,000	黃世章	25,670
曾桂甘	50,000	王楸淑	50,000	鄭麗珠	50,000	潘明信	50,000
潘振賢	50,000	陳財嘉	50,000	薛旭凱	50,000	李澤郎	50,000
張志華	50,000	張永泉	50,000	李秋財	50,000	洪玉嬌	50,000
胡特華	50,000	陳烈華	50,000	陳鳳池	50,000	李德明	47,620
許秀月	48,048	楊金章	50,000	郭清雄	50,000	李萬焄	50,000
陳貴鶯	47,860	巫阿敏	50,000	范吉川	50,000	謝進	50,000
蔡易縉	34,376	范菊花	50,000	葉謙治	50,000	湯芳鈴	45,300
余有田	17,000	陳清輝	50,000	張秉儀	50,000	蔡孟城	50,000
余有田	39,000	潘銘正	50,000	盧文賢	50,000	林金呈	50,000
石 滋	50,000	周淑緞	50,000	李木金	50,000	蔣曉芬	50,000
石 洲	50,000	沈國明	39,980	廖榮祥	50,000	蔡守鎮	50,000
余有田	50,000	傅家興	50,000	黃冠豪	50,000	鍾醒民	50,000
黎清賢	26,960	曾怡喬	50,000	許忠進	50,000	戴春雄	50,000
李采錦	42,240	阮志林	50,000	羅錦全	50,000	張肇松	50,000
林保鴻	50,000	阮聰智	50,000	陳清水	49,760	張虔福	50,000
柯榮德	50,000	沈凱榮	45,560	王游月娥	50,000	蔡進發	50,000
陳全德	50,000	蔡瑞濱	47,200	葉來興	50,000	許秉娟	50,000
邱 東	47,088	彭德寶	50,000	宇有土	50,000	陳慶明	50,000
張永明	50,000	彭清坤	33,950	陳仲佑	50,000	林慶堂	50,000
黃進勇	45,000	陳孟煌	50,000	黃志成	50,000	蕭秋敏	50,000
穆順財	47,088	王美英	33,630	梅芳嘉	50,000	廖振昌	42,000
陳中入	50,000	陳偉琳	50,000	林志一	50,000	賈聖達	50,000
林秀蓮	50,000	袁榮隆	11,600	廖繼清	36,000	陳義雄	50,000
廖嘉展	50,000	袁張月娥	29,080	郭新義	50,000	徐鳳蘭	50,000
劉文福	47,260	黃皆然	50,000	黃則華	50,000	蔡惠芬	50,000
謝欽印	50,000	沈邱碧琴	50,000	黎榮枝	50,000	王齊宏	39,968
彭意達	50,000	劉秀麗	50,000	曾寶桂	50,000	蔡良輝	28,160
張福興	50,000	洪鴻卿	50,000	沈順安	50,000	李涂美如	44,820
王忠成	50,000	江瑞源	50,000	陳元明	50,000	聞建科	50,000
李敬義	50,000	劉德文	50,000	張細脛	50,000	蔡蘇女	50,000
周連豐	27,760	曾瑞雄	50,000	余添貴	50,000	林妙津	50,000
涂敏裕	41,600	黃富勇	50,000	邱倉盈	50,000	李鳳嬌	50,000
陳建堂 洪瓊雲	49,970	楊銘鐘	50,000	潘盛二	50,000	李鵬順	50,000
曾琪圳	50,000	張欽盛	50,000	蕭貴昇	10,980	王溪水	50,000
陳昌文	50,000	張欽發	50,000	游文彬	19,260	明有廷	50,000
顏素珠	50,000	陳萬財	50,000	廖文建	50,000	林慶國	50,000
袁清松	50,000	許春香	50,000	鄭文乾	50,000	宋昇勳	50,000
袁振平	50,000	游文智	46,080	張素卿	50,000	陳碧豆	24,944
陳俊男	50,000	余庚亮	23,000	張素貞	18,564	施金蕊	34,864
周裕昌	50,000	游大富	50,000	何楊煥	50,000	徐秀桂	33,250
潘武雄	48,440	陳秀桃	50,000	李不易	50,000	沈招治	32,740
吳明昌	50,000	許德隆	50,000	游茂成	50,000	周伯珠	50,000

何榮作	50,000	黃進川	50,000	游振男	50,000	蔡燕宗	50,000
劉春花	33,950	潘昭明	50,000	游春榮	50,000	施玉柱	50,000
周振誠	50,000	潘昭南	50,000	黃清圳	50,000	賴澤男	42,220
余萬祥	50,000	康福裕	50,000	游茂男	50,000	郭其萬	50,000
陳春寶	50,000	吳美圓	50,000	張家興	50,000	陳世鴻	50,000
黃柏文	50,000	游國俊	50,000	許勝鋒	35,196	巫永富	50,000
陳宏盛	50,000	鄭葉秀蘭	50,000	王正昌	50,000	游進富	50,000
吳文炫	50,000	巫榮妹	50,000	廖雲清	50,000	管慧敏	30,110
陳立強	50,000	陳華明	50,000	高孝勤	50,000	阮志成	50,000
賴明	50,000	陳溪海	50,000	王昭榮	47,900	石正偉	50,000
李盈賞	50,000	施教道	50,000	劉正亮	50,000	楊朝清	50,000
林雪霞	50,000	蘇庚昌	50,000	劉正斌	50,000	張振長	50,000
徐秀琴	50,000	王熒慶	48,500	游泰成	50,000	游慶壽	50,000
賴榮鏽	50,000	王介明	48,500	陳威宏	50,000	賴明堂	50,000
徐育正	50,000	王佰祿	48,500	吳兆裕	50,000	黃斯鴻	50,000
王昭聖	38,120	吳純	50,000	柯青榮	40,430	鄭毅強	50,000
王昭賢	50,000	黃炎煌	50,000	林碧虎	50,000	許英杰	19,890
戴童錦雲	50,000	施性華	28,160	潘麗娘	47,520	白金煌	50,000
泰梁玉霞	50,000	施性輝	25,184	黃文玉	50,000	郭施錦連	36,380
洪暖惠	50,000	施壽東	50,000	徐肇禧	50,000	劉春上	50,000
黃天財	50,000	陳宏隆	50,000	徐立豪	50,000	余清滿	23,720
許寶華	50,000	羅弘道	50,000	郭孟璋	50,000	劉查傳慶	39,150
莊益福	50,000	周林素治	50,000	陳寶	50,000	余慶彬	50,000
潘玉英	50,000	莊玉蘭	50,000	呂先達	50,000	林承緯	50,000
蔡貽讓	50,000	洪士雄	50,000	顏健一	50,000	許碧如	50,000
楊榮乾	45,600	吳素娥	50,000	黃同欽	50,000	張文彬	50,000
邱天賜	50,000	邱宗聖	50,000	林登文	49,910	林建琛	50,000
李浚生	50,000	詹樹煌	50,000	黃童雪惠	49,430	劉連城	50,000
陳彥三	50,000	吳克榮	50,000	黃影帆	47,840	黃文雄	50,000
林惠	50,000	李淑香	50,000	王英治	50,000	李文得	50,000
游瑞源	50,000	王文松	50,000	李淑漣	16,620	鄭秋銘	50,000
游瑞芳	50,000	王政順	50,000	施煙輝	50,000	李諺協	40,420
彭陳秀齡	50,000	黃陸貳	50,000	黃季冬	50,000	李坤傑	50,000
羅玉麟	50,000	陳秀足	48,860	吳茂正	50,000	張啟湖	50,000
王文立	46,116	陳魏忠	50,000	謝榮寬	50,000	羅剛清	50,000
范世龍	50,000	余正盛	50,000	郭明智	50,000	魏福成	50,000
王炎豐	50,000	蕭世雄	49,468	廖蔡昭榕	50,000	蔡文昌	50,000
蔡潘春玉	50,000	施萬得	28,320	黃明章	50,000	劉水木	50,000
葉春枝	50,000	蒲文堂	50,000	黃大原	50,000	董劉彩勤	50,000
蔡阿里	50,000	游素治	50,000	梁金松	25,080	張勇松	50,000
劉漢漳	50,000	許瑞鏗	50,000	梁庭禎	26,720	永獻彰	50,000
林慶勳	29,980	蔡瑞晃	50,000	林明雄	17,520	陳慶隆	50,000
吳鎮源	50,000	陳順連	48,560	簡萬雄	35,140	巫雲松	50,000
馬鈴珠	50,000	鄭煥	48,560	張麗娟	50,000	汪滿春	50,000
涂國男	48,528	張仁俊	50,000	黃爭海	50,000	滿怡如	32,680
陳明德	50,000	陳春田	50,000	白碧娥	50,000	葉天雲	50,000

王聖財	50,000	白志泉	50,000	楊東霖	28,550	曾金蔥	50,000
蘇勤麗	50,000	黃阿火	50,000	何坤偉	50,000	蔡宗明	50,000
余明吉	50,000	黃瑞昌	50,000	張淑珠	50,000	巫永錫	50,000
林武龍	50,000	潘神俊	50,000	余諱武	50,000	蕭冠銘	47,800
李錦昌	50,000	湯 鈔	50,000	蕭麗娟	50,000	蔡幸輝	34,200
賴慶源	28,230	周清流	35,450	曾晏輝	50,000	林聰富	49,592
謝文欽	50,000	李 照	36,430	潘明輝	50,000	黃志成	50,000
陳宏榮	50,000	黃瑞棟	50,000	董智強	50,000	鐘偉哲	50,000
王耀宗	50,000	潘美珠	50,000	廖富田	50,000	林武玄	50,000
莊元貴	50,000	鍾正雄	50,000	林妙齡	47,804	陳誌祥	50,000
徐金生	50,000	黃進盈	50,000	陳木川	47,120	謝國連	50,000
徐添財	50,000	余坤定	50,000	張秀葉	50,000	徐勝安	50,000
楊文中	50,000	林阿鴻	45,240	江承龍	50,000	何超旗	36,550
余淑君	50,000	余月霞	50,000	陳國政	50,000	姚鳳瑛	37,370
曾鈺婷	40,160	蔡朋樺	43,680	傅久玲	50,000	蕭輝彥	50,000
黃玉春	34,170	王金墻	50,000	黃月里	40,316	蔡美鸞	50,000
江阿秋	50,000	陳清波	50,000	陳麗雪	50,000	潘文洲	50,000
林富美	50,000	陳健忠	37,260	陳義方	50,000	蔡明貴	50,000
王憲文	50,000	洪金寶	50,000	曾桂妹	50,000	黃啟瑞	50,000
童吉松	50,000	張瑞超	50,000	黃進權	50,000	游進昭	50,000
王董計	50,000	林育德	50,000	梁素霞	46,288	蔡宜成	50,000
吳孟紋	50,000	張詠賀	50,000	朱秀銀	44,440	余金華	50,000
陳美珠	50,000	潘黃阿幼	46,000	張正雄	50,000	余金璋	50,000
劉懣富美	50,000	王雲輝	50,000	李義松	25,420	顧謝錦鑾	50,000
葉錫隆	50,000	林秋菊	50,000	余俊旺	50,000	劉玉玲	50,000
林木田	50,000	林永山	50,000	余俊錚	50,000	邱文謙	50,000
劉玉英	50,000	林明忠	50,000	吳春水	32,440	姜權啞	50,000
蔡久美	50,000	賴奕全	50,000	黃長義	32,440	張甘妹	50,000
蔡秀和	50,000	黃阿芽	36,180	蔡鳳梅	31,880	石振雄	50,000
林龍吟	50,000	陳文海	50,000	張珮玉	50,000	張耀宗	50,000
陳坤明	50,000	詹滿足	50,000	柯瑞勇	50,000	謝伯奇	31,880
吳正賢	50,000	邱智炫	50,000	吳秀甘	50,000	吳聲偉	39,600
徐黃蕉	50,000	陳孟陽	50,000	懣照慶	50,000	林連英	40,500
黃志文	50,000	林添福	50,000	黃清寅	50,000	陳俊忠	44,130
林金鐘	50,000	楊彝仿	50,000	林 怡	50,000	譚永進	26,790
李信雄	50,000	陳宏瑜	50,000	黃芳恩	50,000	石振雄	50,000
陳大吉	33,690	盧民賢	49,040	陳寶雲	50,000	陳金水	50,000
陳煥斌	50,000	陳聯鈺	50,000	林東平	50,000	謝聯貴	50,000
江素真	50,000	高其盛	50,000	詹石養	50,000	陳麗鳳	50,000
廖乙明	46,240	莊正誼	50,000	邱財源	50,000	徐文輝	25,000
黃崑山	36,990	徐松茂	50,000	鄭元勳	50,000	林晃靈	40,000
朱國麟	36,990	賴秋金	50,000	黃壯富	50,000	童有進	50,000
蔡麗卿	36,990	鄭秋銘	50,000	黃益銘	50,000	黃文海	50,000
徐伍顯	50,000	陳忠厚	50,000	劉添財	47,992	王雪霞	50,000
賴功偉	50,000	莊新義	50,000	徐辛妹	36,170	彭東鑾	35,984
魏傳凱	22,608	黃根文	50,000	蕭瑞泉	50,000	翁富年	50,000

姜純理	50,000	陳瑞旻	50,000	李忠吉	50,000	童富俊	50,000	
葉進祥	50,000	潘香	50,000	陳文騰	50,000	杜土城	50,000	
陳黃秀琴	50,000	游榮招	50,000	安章芬	50,000	叢玉林	31,300	
王榮興	50,000	陳增寬	41,040	劉能育	50,000	叢文連	50,000	
劉顯堂	48,520	張林雪	50,000	李桂榮	50,000	張良壽	50,000	
塗金鍊	28,060	鄭恆輝	50,000	張義和	44,360	黃武榮	50,000	
黃文義	39,900	白陽桃	50,000	蘇淑媛	43,580	徐千立	50,000	
何秋印	39,900	王陳茶	40,460	高春香	39,320	陳麗紅	50,000	
張簡瑞瓊	39,900	陳美燕	50,000	劉俊	34,840	蔡憲臨	50,000	
王添明	38,300	莊和代	46,728	湯美雲	43,870	蕭存甫	50,000	
張玉寶	39,100	謝申孟	50,000	黃海郎	50,000	徐秀雄	50,000	
何阿皇	34,140	李忠奇	50,000	陳中權	50,000	林木桐	50,000	
彭添增	33,460	吳壽明	50,000	陳文鎮	50,000	潘建源	50,000	
李火城	50,000	許向延	50,000	徐傑耀	50,000	詹忠憲	50,000	
蔡孟芳	24,520	黃田村	50,000	蘇慶賢	50,000	宋恆昌	50,000	
謝伯文	49,900	余榮壽	40,880	潘光尉	50,000	吳水貞	50,000	
周振揮	50,000	林永裕	45,000	廖月娥	50,000	曾黃蔥妹	50,000	
周魁盈	50,000	傅垂璧	50,000	黃盈修	50,000	莊忠賢	39,968	
潘聰杰	50,000	林至豪	50,000	劉義和	50,000	林桂葉	50,000	
湯初生	50,000	林本原	50,000	劉賢銘	50,000	林致誠	37,772	
游琮璣	50,000	簡秀靜	50,000	蕭潘甜	10,980	蘇秋文	43,880	
蔡金德	50,000	邱茂生	50,000	林賜成	50,000	邱千安	50,000	
葉萬枝	50,000	盧志賢	50,000	古阿泉	50,000	陳培英	50,000	
林界仁	50,000	童美琴	50,000	彭明烽	50,000	余節女	50,000	
宋鴻盛	50,000	林日源	50,000	葉春雄	33,728	簡陳寶猜	35,984	
徐忠義	50,000	陳保帆	50,000	童仁杰	50,000	唐沈瓊妙	35,984	
游吉昌	50,000	蔡明傑	50,000	陳賴連智	50,000	陳光	35,984	
游禮義	50,000	林信雄	45,150	曾文龍	50,000	陳見明	50,000	
游禮勝	50,000	楊璋全	50,000	張甘鏡妹	29,008	潘健益	50,000	
陳伯統	50,000	黃新太郎	50,000	邱林玲珠	50,000	簡裕晃	35,984	
余轉烈	50,000	林明德	50,000	饒瑞霧	50,000	陳繡鶯	35,984	
楊伯綠	50,000	潘志鏞	50,000	張漢明	50,000			
王明琛	50,000	陳政豐	50,000	邱昌賢	50,000			
呂陳英雪	50,000	蔡素香	34,140	李秀雄	50,000			
草屯鎮	劉秀卿	50,000	王正亮	50,000	洪明甫	50,000	詹福綦	50,000
	簡泰交	50,000	許賢文	50,000	陳明祈	50,000	詹信忠	50,000
	簡茂榮	50,000	許嘉文	50,000	梁錫棟	50,000	廖詔錨	50,000
	簡彩露	50,000	梅德明	50,000	蕭遜明	50,000	張錫章	40,500
	李福團	50,000	楊博源	47,000	張裕隆	50,000	林榮政	50,000
	簡紹柏	50,000	吳基一	50,000	洪凱強	50,000	陳秀蘭	50,000
	洪國文	50,000	洪瑞濱	50,000	張校源	50,000	李如鈴	50,000
	梁黃孟珠	42,340	許張素月	50,000	蕭雨汶	50,000	洪韻翔	37,630
	黃峻彬	46,844	林倍嘉	29,850	莊玫儀	31,640	李萬春	50,000
	黃俊德	41,550	葉黃德	45,500	黃炎峰	28,000	黃瑞	50,000
	許燕	50,000	王玉璧	45,500	黃進華	50,000	簡炳春	50,000
	柯碧雲	50,000	許榮仁	35,440	范秀園	50,000	簡柄賢	50,000

崔緒洪	50,000	徐素貞	34,490	甘崑陸	42,310	許佑任	50,000
白明政	50,000	洪紫鶯	50,000	甘大華	43,580	黃耀宗	50,000
李麟	50,000	吳裕昌	50,000	林吳束	50,000	王鈿成	21,200
洪林岡市	50,000	吳富昌	50,000	李政顯	50,000	謝發福	20,800
楊坤潭	50,000	吳豐裕	50,000	翁燕卿	50,000	劉碧雲	21,200
李健華	50,000	劉火明	50,000	許淑嬌	50,000	吳振銘	50,000
江朝榮	50,000	張漢盛	50,000	李炎柏	50,000	柯秀梅	50,000
王森榆	50,000	廖錦鴻	50,000	曾昭斌	50,000	莊瑞興	50,000
林家永	50,000	陳國慶	50,000	李政道	30,500	洪淑和	50,000
黃峻陽	50,000	簡水玉	50,000	洪錫興	50,000	簡洪素	50,000
白仁和	50,000	洪瑞興	50,000	李紹熊	45,500	林雪	50,000
簡淑華	50,000	洪聖訓	50,000	余坤成	50,000	林嘉祥	50,000
蔡德聲	50,000	洪日照	50,000	李煌灝	50,000	林銘森	50,000
蔡德明	50,000	鄭喬元	50,000	劉進忠	31,580	林正杰	50,000
石順春	50,000	黃清江	50,000	王月娥	50,000	許益傳	50,000
施洪彩鑾	50,000	賴阿蘭	50,000	沈春和	50,000	曾瑞桐	50,000
林輝耀	50,000	王雪玉	50,000	沈鎮順	50,000	林燕叟	50,000
李建勳	50,000	簡明峰	50,000	洪瑞章	50,000	李瑞豐	50,000
簡林素寬	50,000	李景權	50,000	簡振順	50,000	陳秀連	50,000
郭豐平	50,000	張芳欽	50,000	李政昌	50,000	洪絹	50,000
王秀玉	50,000	林清雲	50,000	洪茂東	50,000	姚月嬌	25,400
許信任	50,000	李榮宜	50,000	宋念榮	50,000	熊蘭芳	31,560
莊央輝	50,000	簡宜峰	50,000	羅森妹	50,000	陳秋蘭	26,400
戴黃玉	50,000	莊進國	50,000	李澄民	50,000	洪永裕	50,000
蔡央等	50,000	白英燃	50,000	王素滿	50,000	洪景南	50,000
劉憲明	50,000	簡淑英	50,000	陳月卿	50,000	洪順發	39,620
廖文得	50,000	林南雄	50,000	林玲美	50,000	張梓嘉	50,000
洪彩娟	50,000	張蔡菊	50,000	翁俊博	50,000	石秀琴	50,000
林見能	50,000	蔡洪合	50,000	李松如	50,000	林仕征	50,000
廖朝杞	38,920	施秀梅	50,000	蔡孀貞	50,000	黃紹燈	50,000
簡汝松	37,000	朱偉恩	50,000	吳坤峰	50,000	陳東榮	50,000
簡振科	37,000	簡金福	48,960	鐘根河	50,000	曾秀環	40,660
許位銘	49,056	陳彩勤	48,980	周張秀花	50,000	洪清胡	50,000
許立昌	50,000	魏陳壽美	50,000	簡松鈕	50,000	洪偉欽	50,000
梁世賢	50,000	吳媯	50,000	許新金	50,000	洪嘉民	50,000
梁世欣	50,000	易宏南	50,000	陳林素卿	50,000	洪慶春	50,000
周清水	50,000	謝銘哲	50,000	陳玲玲	41,580	洪福壽	50,000
黃瑞文	50,000	李榮庭	50,000	藍坤忠	50,000	李藍森	50,000
廖秀容	50,000	簡秉賢	50,000	白崇德	50,000	簡文章	50,000
賴清松	50,000	洪華憶	50,000	黃千福	50,000	陳志忠	50,000
許美貞	50,000	李達三	50,000	李益男	50,000	賴勁聰	50,000
簡瑞寶	50,000	張葉	50,000	劉鶯桃	45,490	林榮華	50,000
莊素梅	50,000	胡文豪	50,000	王金緞	50,000	蔡錫傳	50,000
蕭阿嬌	45,770	陳家興	50,000	洪嘉萬	40,290	簡晉福	50,000
洪慧傑	45,770	白紹銘	50,000	卓嘉偉	50,000	洪連成	50,000
林平山	50,000	藍月	50,000	黃金幸	50,000	許國芳	50,000

	簡世演	50,000	張資穎	50,000	林大吉	44,270	塗政國	50,000
	劉秀玲	50,000	莊素玉	35,620	王李蜜	50,000	簡國欽	50,000
	王陳鳳嬌	50,000	白英雄	50,000	李世峰	50,000	謝孟修	50,000
	簡 稻	50,000	朱光發	50,000	詹春桃	50,000	簡宏汶	50,000
	洪信春	50,000	白宏達	50,000	林秀鑾	39,390	簡宏植	50,000
	李美潔	50,000	簡耀祥	50,000	黃奇蘭	45,980	張傳源	50,000
	張朝華	50,000	洪秀好	50,000	江偉楨	50,000	林世杰	50,000
	李娟娟	50,000	葉大為	50,000	洪瑞村	50,000	林姚玉秀	50,000
	徐正溫	31,160	曾寶貴	50,000	簡國柱	50,000	李瑞逢	50,000
	葉年裕	50,000	陳惠玲	50,000	黃文欽	50,000	李登錦	50,000
	李振聰	50,000	謝玉琴	50,000	吳連富	50,000	洪嘉遠	50,000
	林文忠	39,000	蕭雯杰	50,000	廖文彬	50,000	李富照	50,000
	簡建榮	20,260	鄭火木	50,000	林鴻雅	50,000	黃麗娟	50,000
	高隆吉	50,000	簡憲裕	50,000	林振容	50,000	李炳堯	50,000
	高茂雄	50,000	李榮福	50,000	林生梅	50,000	李 平	41,280
	曾素珠	50,000	李錦池	50,000	洪文賓	50,000	黃漢演	50,000
	陳秀媛	50,000	洪柏堯	50,000	洪政吉	50,000	馬明聰	48,770
	廖文宏	50,000	洪碧奎	50,000	洪江流	50,000	洪文忠	50,000
	蔡秀梅	50,000	王演彬	50,000	林忠義	50,000	何守志	50,000
	傅邱藍妹	50,000	李兆偉	50,000	林天送	50,000	金錦花	50,000
	洪以芬	50,000	林碧絲	50,000	黃朝舜	50,000	方有治	50,000
	謝健男	50,000	張煥堯	50,000	陳友齡	50,000	余筑筑	50,000
	許大富	50,000	簡素蘭	50,000	李義遠	50,000	秦文宏	50,000
	蔡輝錦	50,000	賴洪梅雀	35,500	洪國盛	50,000	魏中鳴	50,000
	蔡森等	50,000	簡錦坤	50,000	簡華香	30,696	朱光權	50,000
	徐益熊	50,000	賴樹水	50,000	謝碧玉	31,800	江世祺	50,000
	簡麗華	50,000	黃榮富	50,000	吳峰國	50,000	溫銘忠	50,000
	莊 科	50,000	洪美麗	50,000	林政毅	50,000	游順興	50,000
	許炎清	50,000	王美雲	50,000	吳坤和	50,000	張森龍	50,000
	梁榮樹	43,000	陳志勇	50,000	張梓晴	50,000	王楊秀真	50,000
	黃陳靜子	44,000	林秀鳳	44,500	簡旭騏	50,000	張光裕	50,000
	簡憲章	50,000	簡美玲	47,270	洪耀麟	50,000	何國慶	50,000
	郭昭義	50,000	簡添登	50,000	甘富銘	43,580	李富民	50,000
	莊大森	50,000	林源卿	50,000	洪振順	50,000	李瑞坤	50,000
	林錦輝	50,000	李水盛	50,000	姚春美	50,000	焦湘君	50,000
	洪肇宏	50,000	林王絨鬢	50,000	王寶琴	50,000	詹江立	50,000
	林祈互	50,000	李時雍	50,000	李炳佶	50,000	周蕭金珮	50,000
	周育賢	46,620	洪俊傑	50,000	洪錫歸	50,000	吳瑞彬	50,000
	簡曾素	50,000	鄭峰榮	50,000	洪錫興	50,000	李明桂	50,000
	李阿富	35,570	李 淑	50,000	鄭建全	50,000		
	許溪村	50,000	洪彩霞	50,000	林安然	45,690		
	王火土	50,000	李 淑	50,000	簡文祥	48,940		
竹山鎮	陳文男	50,000	羅素秋	45,520	張賢順	50,000	陳冠中	50,000
	張瓊方	50,000	林育智	50,000	張勝雄	50,000	唐 琦	50,000
	張學為	50,000	張文儀	50,000	林新發	50,000	劉文欽	50,000
	林翠娥	50,000	徐振偕	50,000	楊紹欽	35,670	洪全佑	50,000

劉曾鳳嬌	50,000	張克修	50,000	張倉賀	50,000	柯子敬	50,000
陳榮隆	49,940	陳有文	50,000	陳謹章	50,000	許朝慶	50,000
莊正萍	50,000	陳文勝	50,000	劉宥彤	40,696	林義雄	50,000
黃威嘉	50,000	陳成雄	33,200	潘昭曆	47,080	劉丁嘉	50,000
劉九榕	50,000	陳加峰	50,000	陳照武	50,000	劉寬祿	44,060
陳勝仁	50,000	沈 坤	50,000	林吉成	50,000	林明混	50,000
李秋生	50,000	何孟杰	50,000	林吉郎	49,500	吳慶連	50,000
林民篁	50,000	陳文豪	50,000	謝 照	40,300	陳啟楨	50,000
陳建諺	50,000	許佳正	50,000	葉秀雄	36,400	陳彩蓮	43,620
林菜燕	50,000	王子行	44,900	黃惟波	48,400	林裕隆	43,620
劉清標	50,000	林瑞堂	50,000	林崇詩	45,200	蕭石玉瑞	50,000
卓俊傑	50,000	林萬溪	50,000	林夙豐	47,200	張美連	43,930
陳璧顏	50,000	林志偉	50,000	曾彬坤	50,000	許炳村	50,000
石淑華	50,000	黃碧珠	50,000	曾仲輝	50,000	蔡伯耀	50,000
陳達周	50,000	林憲珍	50,000	蔡天成	50,000	賴天本	50,000
劉世統	50,000	林信宏	50,000	劉錦章	50,000	許雅怡	44,000
鄒權坤	50,000	朱和田	50,000	劉和山	50,000	楊張掌	50,000
林藝晉	50,000	王世杰	50,000	林聰智	50,000	莊秋安	47,400
黃昭華	50,000	鄭啟峰	50,000	黃秋梅	50,000	吳瑞琪	50,000
阮楊金珠	50,000	劉建志	50,000	林智賢	50,000	楊啟東	50,000
楊萬能	50,000	林碧華	50,000	林景耀	50,000	陳慶財	27,820
朱芬蘭	50,000	劉順盛	50,000	郭俊昌	50,000	林廷雄	50,000
鄭吳富美	50,000	吳 枝	30,100	吳秀鳳	50,000	王枝滿	50,000
吳國材	50,000	陳吉宗	24,390	林昆儀	50,000	陳龍雄	50,000
張嘉南	50,000	許淑梅	50,000	顏秀麗	50,000	簡清科	50,000
陳榮利	42,760	李黃森	50,000	魏麗真	50,000	郭美月	42,790
林信和	50,000	黨正峰	50,000	林圳亮	50,000	林萬全	42,960
蔡雪鳳	38,680	蔡陽春	50,000	吳江淮	50,000	黃仁周	43,080
許鐵強	50,000	張林素鑾	50,000	孫柯麗華	50,000	張清亮	36,310
游國軸	50,000	鄭 鮮	50,000	賴秀月	50,000	張和美	50,000
石滿女	50,000	蔡清富	50,000	孫慶隆	50,000	郭清雪	50,000
林麗娟	50,000	巫俊德	45,880	孫錫義	50,000	黃 李	50,000
張	50,000	吳文平	50,000	孫慶璋	50,000	陳銘寶	50,000
許耀明	50,000	王嘉榮	50,000	孫正展	50,000	陳薪茹	50,000
許耀明	35,808	葉狀格	50,000	陳良俊	50,000	張朝全	18,240
黃朝洲	50,000	康清波	50,000	王淑美	49,500	莊惠真	29,700
陳志達	50,000	陳國平	31,000	陳美雪	50,000	黃培基	50,000
劉延和	50,000	林新傑	43,260	陳俊朋	50,000	楊美華	50,000
劉芝芬	50,000	柯勝文	41,990	茆 足	50,000	柯 捷	38,520
張 松	50,000	黃玉專	44,380	張劉秀美	45,190	陳石養	50,000
李俊韻	50,000	何志寬	50,000	蔡喜雄	40,010	林美麗	50,000
曾宮娥	50,000	吳世全	50,000	張招選	27,650	劉彩緞	50,000
陳汎周	50,000	李招治	50,000	蕭鐵轟	50,000	林彩霞	50,000
詹美惠	50,000	王清泉	50,000	陳金鈴	40,500	林進福	50,000
林麗馨	50,000	張佳裕	29,570	賴政宏	31,820	游瑞娟	50,000
王足國	50,000	陳勝興	50,000	劉秀蘭	50,000	劉金滂	50,000

王吳進	50,000	陳秋華	50,000	龔榮順	35,700	莊錫邦	36,450
張育修	50,000	蔡妙峙	50,000	張紹嘉	33,000	陳淑精	44,200
許佳新	50,000	郭燦輝	50,000	黃錦輝	50,000	莊錫汀	50,000
羅俊銘	50,000	鍾啟銘	50,000	張仁榮	50,000	陳婉薇	30,740
楊林蓮英	50,000	林羅對	50,000	何吉圳	50,000	陳素紅	50,000
陳仁吉	50,000	李錦澤	50,000	陳魏麗容	50,000	陳照忠	42,220
陳俊堯	50,000	陳榮吉	50,000	劉建昌	50,000	陳照明	45,780
張銘鎧	50,000	葉建能	50,000	蔡仁弘	50,000	鄭廖阿節	50,000
林寶鳳	50,000	王鍾招治	50,000	林鴻田	50,000	許卓柳系	45,690
林欽豐	32,290	劉坤昇	50,000	李清涼	50,000	林烈堂	50,000
張淑卿	29,110	黃源昌	50,000	楊財福	37,280	林文雄	50,000
謝吉顏	29,600	葉大澈	50,000	陳麗霜	33,440	許弘衛	50,000
陳麗華	32,500	林鎮賢	50,000	李文亮	30,072	張圳堂	50,000
蘇錦文	31,170	張洪秋香	50,000	李春和	26,816	張秀枝	50,000
蘇益民	30,730	李坤聰	50,000	竹工工會	44,600	林香蘭	50,000
林瑞山	30,290	林育麟	26,900	羅珠美	50,000	陳明俊	50,000
林源鎮	29,900	倪張來春	26,800	林民力	50,000	林山田	50,000
廖順福	31,700	翁世峰	50,000	王木	50,000	林維政	50,000
孫朝彰	27,270	馬秀	47,880	黃士軒	50,000	劉崇百	50,000
吳麗慧	50,000	林陳美	46,390	王三河	50,000	廖孟香	50,000
劉月敏	50,000	林哲銘	50,000	劉錦明	50,000	陳佑銘	50,000
陳名豐	50,000	李月桂	50,000	白沈桂	50,000	吳月娟	50,000
陳文彥	50,000	林冠樺	50,000	林清泉	50,000	李國周	50,000
江平吉	45,280	黃建發	50,000	陳春生	45,720	王英靖	50,000
林張永納	42,080	張邵夤	50,000	林東瑩	20,100	王文立	50,000
洪元忠	50,000	高政正	50,000	張裕民	32,290	廖庭科	50,000
林飛雄	50,000	劉維順	44,200	張憲文	50,000	張秀梅	42,280
許法藏	50,000	蔡沈秀英	42,750	曾瑞昌	48,070	劉文雄	50,000
林錫祿	50,000	陳正峰	50,000	蔡文勝	50,000	陳美蓮	50,000
葉青峰	50,000	廖俊喜	41,900	林明泰	50,000	楊達勝	50,000
黃飛宗	50,000	葉哲奇	50,000	林燕娟	47,400	蘇明賢	38,500
沈易竹	50,000	王明健	49,240	謝明芳	39,600	許志成	50,000
賴惟鵬	50,000	陳秋湖	42,400	許子森	50,000	許峻乾	50,000
紀惠栖	50,000	林石玉枝	42,400	林文聰	46,800	鄭秋誠	50,000
張麗嬌	50,000	陳泰凌	42,320	黃再金	45,800	徐豐裕	50,000
何激澂	37,900	劉育銘	50,000	張烈賓	50,000	余紹權	50,000
蔡朝淵	50,000	魏宗德	49,180	江麗芳	50,000	余育造	50,000
熊德仁	50,000	陳健春	48,620	王玉成	50,000	翁嘉鴻	50,000
林樹紅	50,000	陳龍雄	50,000	陳春美	50,000	謝銘峰	50,000
林貴勳	50,000	陳武勇	45,900	楊進成	50,000	林學修	50,000
郭茂春	35,470	王美玲	47,300	沈威賦	50,000	林銘都	50,000
林松彬	45,520	曾波	49,000	廖素貞	50,000	賴榮原	48,000
陳緩	50,000	劉賴美雲	50,000	莊錦煌	50,000	張秀敏	48,000
莊宇錕	50,000	蘇水德	50,000	謝粉	50,000	賴萬豐	48,000
陳吳換	36,040	巫耀堂	50,000	林秀敏	50,000	吳鄭秀敏	50,000
林國安	35,770	林彩屏	50,000	張美綢	50,000	曾家祥	50,000

辜建昌	33,920	張宗德	50,000	江金純	50,000	林俊名	30,000
莊福道	50,000	曾國益	50,000	林珠庭	50,000	李慶堂	30,000
張志強	50,000	劉貽楠	50,000	林世英	47,070	陳周	30,000
高武宏	50,000	陳淑霞	50,000	林阿芬	50,000	陳錦生	30,000
陳月桃	50,000	盧永鐘	50,000	林錦熒	50,000	劉明坤	30,000
曾登俊	42,730	劉茂昌	50,000	陳清山	50,000	辜燕萍	30,000
黃安比	42,600	林瀆義	47,400	李秋桂	50,000	汪德旺	30,000
陳美顏	50,000	林順峰	45,200	鄭和平	50,000	王映玲	30,000
曾淑容	50,000	林瀆滔	45,200	林志明	39,100	陳玉培	30,000
王文峰	50,000	張國立	50,000	莊秀梅	35,200	張道詩	30,000
林萬居	26,740	羅淑德	50,000	劉浚揮	35,300	林茂雄	30,000
莊閱政	50,000	陳安治	50,000	陳順壹	36,000	楊月香	30,000
陳芳珍	50,000	鄭清海	50,000	蔡莊幸	48,700	張文澤	30,000
羅志安	50,000	李益	50,000	曾獻藤	50,000	賴林秀鳳	30,000
陳秀春	50,000	林白蓉	50,000	羅仁杰	50,000	劉棟財	30,000
劉金娣	39,460	莊文達	50,000	陳滿	49,400	劉林秀妙	30,000
張明顯	50,000	劉賴妙英	50,000	張美完	37,300	鄭樹德	50,000
賴正偉	39,000	劉培基	50,000	王錦煌	39,200	蔡圳江	50,000
陳國樑	37,900	林石舜	46,550	林宏陽	40,400	李添丁	50,000
賴春生	50,000	張麗香	50,000	蕭蘇玉雪	42,200	陳清智	50,000
陳祥	39,160	林素華	50,000	郭麗真	46,300	王進欽	50,000
林陳雪	34,980	鄭世東	47,340	黃世坤	46,800	張炎圖	50,000
陳達賢	50,000	陳亮文	46,500	張啟桑	50,000	劉德輝	45,610
莊錫輝	41,900	張粉燕	50,000	林圳剛	50,000	林安定	45,610
曾黃淑媛	50,000	劉世儀	50,000	林石煌	50,000	劉林靜枝	45,610
劉政雄	50,000	江秀卿	50,000	劉勵珠	50,000	許聖哲	45,610
楊家麟	50,000	林建言	50,000	劉彩屏	49,300	張進烈	45,610
簡書楷	50,000	劉美鈴	27,300	楊福喜	50,000	葉墜	45,610
蔡金周	50,000	劉坤南	50,000	謝新厚	50,000	莊進德	45,610
林秀枝	50,000	劉國棟	44,100	謝海山	50,000	楊居進	45,610
廖舜卿	50,000	劉林賜妹	50,000	曾南陽	50,000	蕭炳男	45,610
何杏林	50,000	魏幸井	50,000	邱火聲	50,000	陳麗	45,610
陳彩美	50,000	陳春生	50,000	莊錦輝	50,000	林見冬	45,610
曾森根	50,000	陳楊金玉	50,000	田秀琴	50,000	賴再添	45,610
蔡政助	50,000	陳玉美	50,000	陳深淵	32,656	陳滿足	45,610
王榮藏	50,000	蔡至宏	50,000	林宗卿	50,000	詹琨琪	45,610
陳雯英	50,000	黃甫御	50,000	張浩樵	50,000	蕭武勝	50,000
劉林瀟	50,000	林銘同	50,000	陳棟樑	50,000	劉忠啟	50,000
劉秀芳	50,000	張楊玉瓶	50,000	賴自明	50,000	陳峰祺	50,000
黃國華	50,000	蔡美珠	50,000	林張彩瓊	33,200	賴茂榮	50,000
莊文嘉	50,000	劉敏	50,000	陳惠卿	50,000	林漢村	43,960
黃焜榕	50,000	劉錫寬	50,000	陳一旻	50,000	林壁玲	50,000
翁富山	50,000	余敏雄	35,900	黃志明	50,000	金陳鳳蘭	50,000
曾銀漢	50,000	鄧建次	35,600	陳碩娟	50,000	許信然	25,710
林彩杏	50,000	余威毅	37,210	陳廖含少	50,000	蘇憲能	50,000
鄧國顯	42,000	王競賢	36,890	曾浴淡	50,000	林武坤	50,000

	丁林丹	42,600	李照每	38,610	翁嘉威	50,000	林亭耀	50,000
	曾玉霞	50,000	劉勇志	36,890	張桂顏	50,000	賴淑娟	50,000
	吳文成	50,000	張賴淑貞	50,000	陳劉珠雲	50,000	林暉閔	50,000
	蕭永釧	50,000	許福田	50,000	林高素卿	50,000	宋明誌	39,770
	林清池	50,000	許清祐	50,000	陳瑞寬	50,000	劉俊賢	39,770
	林順謙	50,000	陳鍵楨	50,000	林錫堯	50,000	蔡穎杰	49,850
	柯裕誠	50,000	曾啟男	50,000	張啟倉 C	22,500	陳松魁	50,000
	陳錦漳	50,000	蔡僑隆	50,000	楊邦士	50,000	魏紹林	33,360
	陳彩勤	23,900	莊志堅	50,000	趙雲洲	50,000	林明傳	50,000
	楊秀女	50,000	莊文豪	50,000	林登義	50,000	劉正俊	50,000
	陳朱勇	50,000	詹進成	50,000	林登峰	50,000	童阿誠	46,400
	吳惠雯	50,000	洪忠延	50,000	楊學哲	50,000	阮曾惠美	50,000
	陳秋霞	50,000	賴朝章	50,000	詹德冬	50,000		
集集鎮	張玉香	50,000	朱溪泉	50,000	石隆攻	50,000	李文裕	50,000
	沈宗德	50,000	劉 彬	50,000	徐傳興	50,000	石連宗	50,000
	楊慶興	50,000	陳賴青	50,000	張玉珠	50,000	劉謝美鳳	50,000
	蔡文斌	50,000	陳嵩山	50,000	江義雄	50,000	吳小鳳	38,000
	吳陳勸	50,000	楊 周	41,690	吳明岳	50,000	陳志明	50,000
	張炎能	50,000	陳樹連	50,000	李英杰	50,000	劉德清	50,000
	張富順	50,000	簡 嬌	50,000	黃振耀	50,000	陳沛沂	50,000
	連志厚	50,000	曾秋香	50,000	王寶清	46,800	林東彩	50,000
	劉顯榮	50,000	施金榮	50,000	湯羅秀瓊	50,000	張蕭昭	50,000
	張秋明	40,000	石淑文	34,260	陳世勇	50,000	廖有輝	50,000
	陳文華	50,000	陳石秀春	33,820	廖玉雲	50,000	石江松	50,000
	林正川	50,000	董錦城	50,000	吳振川	50,000	石木村	50,000
	石振明	50,000	施秀蘭	50,000	吳岳哲	50,000	陳鳳嬌	50,000
	蔡 幼	50,000	卓獻鎮	50,000	蕭山上	50,000	洪英峰	50,000
	謝聰偉	50,000	蕭建成	50,000	蘇水能	50,000	石黃嬌娥	50,000
	俞游淑娥	50,000	陳榮森	50,000	蘇水金	50,000	陳吳秋雲	50,000
	陳長春	50,000	陳 婷	50,000	陳志興	50,000	李峰錦	50,000
	陳志強	50,000	陳麗津	50,000	楊宗盛	34,000	張文興	50,000
	陳紹田	50,000	張錦進	50,000	柯健新	50,000	莊 寸	33,620
	王秀卿	50,000	陳文進	50,000	楊錫雄	50,000	賴國吉	50,000
	林益義	50,000	莊鎰彰	50,000	卓輝勇	50,000	陳登堂	50,000
	林仲揚	48,710	林耀傑	50,000	黃澤鎮	50,000	陳芳賜	50,000
	陳秀春	50,000	賴弘斌	50,000	陳德華	50,000	劉豐彰	50,000
	葛秀梅	50,000	賴瑞國	50,000	陳得喜	50,000	吳政勇	50,000
	謝明志	50,000	賴世英	50,000	蕭守樂	50,000	莊標源	50,000
	陳錦居	50,000	林日昇	50,000	蕭守永	50,000	江青山	22,520
	黃得發	50,000	謝朝良	50,000	張添水	50,000	劉幸珍	50,000
	黃得福	50,000	林順賢	50,000	石棟賢	50,000	陳文章	50,000
	黃得助	50,000	吳明棠	43,550	陳 富	50,000	林明榆	50,000
	吳慶山	50,000	黃坤煉	50,000	陳雙盈	50,000	蔣江田	50,000
	謝徐富貴	50,000	林坤茂	50,000	何劉福妹	47,456	楊天霖	50,000
	湯 蘭	50,000	江清河	45,930	林清河	50,000	吳進清	50,000
	陳錫銘	50,000	蔣明和	48,860	吳俊哲	50,000	吳香君	50,000

	蕭欲楷	50,000	何舜花	50,000	陳賴鶯	50,000	蔡惠州	50,000	
	劉松崎	50,000	湯忠偉	50,000	張玉箕	50,000	石炎山	50,000	
	楊麗乾	50,000	陳仁俊	50,000	林玲香	50,000	謝申勇	37,300	
	詹雅琴	50,000	張明輝	50,000	周和溪	50,000	游兆利	50,000	
	吳碧霞	50,000	張永明	50,000	黃雪峰	20,930	楊絜茗	50,000	
	莊翁幼弟	50,000	賴玉枝	50,000	吳國典	32,480	楊國良	50,000	
	陳以得	50,000	湯益民	50,000	吳順和	31,680	劉慶鎰	50,000	
	張炎壽	50,000	羅福清	50,000	游政裕	31,120	石文信	50,000	
	郭慧莉	50,000	湯朱菊	50,000	劉瓊霞	34,160	江清溪	50,000	
	陳進學	50,000	向宗義	49,260	陳來旺	33,700	陳坤池	50,000	
	黃保發	50,000	邱蒼傳	50,000	嚴鴻邦	50,000	陳昭弼	50,000	
	陳春讀	50,000	吳順興	50,000	王佰東	50,000	簡進福	46,840	
	石英男	50,000	張碧霞	50,000	白崇坤	50,000	陳朝曾	40,780	
	石秋菊	50,000	陳振部	50,000	劉東坤	50,000	林為恭	50,000	
	石俞寬	50,000	陳明祐	50,000	劉文正	50,000	陳春榮	50,000	
	林房枝	50,000	石宗海	50,000	劉秋其	50,000	石文福	50,000	
	吳錦松	50,000	賴玉玲	50,000	劉秋貴	50,000	林天寶	48,320	
	石文章	50,000	徐永井	50,000	劉月輝	48,800	鄧英彬	50,000	
	林正順	50,000	簡秀滿	45,420	石金川	50,000	陳弘武	50,000	
	朱安寶	50,000	陳俊豪	50,000	陳春綢	50,000	陳宗正	50,000	
	陳文彬	50,000	周偉明	50,000	林陳麗英	50,000	曾瑞淋	50,000	
	劉 答	50,000	周偉南	50,000	石炎成	50,000	賴照枝	50,000	
	張慶華	50,000	周偉碩	50,000	江仁義	49,680	王秋發	50,000	
	張志豪	50,000							
名間鄉	彭煥連	50,000	吳福來	50,000	張銓原	38,610	吳清江	32,000	
	吳建樺	50,000	吳保村	50,000	吳正中	50,000	吳勝輝	50,000	
	高玉勳	46,248	吳保麟	50,000	廖慶一	49,200	陳孟楨	50,000	
	劉榮記	50,000	洪國爵	50,000	張裕昌	50,000	石昭良	50,000	
	吳茂荊	50,000	江蔡清月	50,000	陳秋金	50,000	蔡 芳	50,000	
	陳茂榮	41,360	吳炳杉	50,000	蔡如清	50,000	魏 地	50,000	
	陳進財	50,000	董燕喜	48,400	蔡樹生	50,000	魏坤燦	50,000	
	陳振松	50,000	劉世立	50,000	陳寬飛	50,000	謝聰喜	50,000	
	廖金獅	50,000	廖 金	50,000	王坤銘	50,000	林賜源	50,000	
	鹿谷鄉	陳月德	50,000	陳朝輕	50,000	陳瑞燐	44,632	黃錫謨	50,000
		邱春梅	50,000	張志宏	50,000	游仁宗	50,000	黃金村	50,000
		林義順	50,000	林良炳	50,000	林金田	50,000	林農翰	18,260
		林等訓	50,000	劉彩務	50,000	陳宇光	45,528	莊政讓	50,000
		林等力	50,000	陳崇敏	50,000	林金波	50,000	林彩蓮	34,288
		林旗成	50,000	劉添興	50,000	陳石樹	26,592	陳居龍	50,000
		劉同科	50,000	陳美珍	50,000	陳朝輕	50,000	莊為省	50,000
黃文寶		25,440	林長濱	50,000	陳混鴻	50,000	魏金屯	50,000	
林茂樹		50,000	林錦民	50,000	陳伯芳	50,000	陳建富	20,048	
林火城		50,000	林全德	50,000	張乾仁	50,000	林甲四	50,000	
張清波		47,260	林志評	50,000	黃朝發	50,000	蔡聰敏	29,364	
林志豪		27,700	陳寅園	50,000	黃朝枝	50,000	陳志忠	50,000	
邱信用		50,000	陳東印	50,000	劉德修	38,592	詹金龍	50,000	

	黃慶雄	50,000	邱玉瑄	50,000	呂榮宗	50,000	劉玉英	50,000
	陳寶貴	50,000	林朝寶	50,000	呂文雄	50,000	林金川	50,000
	柯秀吟	50,000	賴能炫	50,000	黃瑞昌	50,000	黃燈圳	50,000
	林麗修	50,000	魏丕訓	50,000	莊達修	50,000	陳彥良	31,674
	林有課	50,000	辜坤謀	50,000	黃瑞華	50,000	蘇清吉	28,672
	林有定	50,000	曾輝源	50,000	葉嘉安	50,000	陳志聰	50,000
	陳明仁	50,000	許碧月	50,000	陳界常	50,000	葉正吉	50,000
	黃美儀	35,590	邱宗玟	50,000	陳智能	50,000	黃炳坤	50,000
	詹桂英	50,000	邱顏淵	50,000	葉樹藤	50,000	林豐展	34,104
	劉朝嵩	50,000	黃俊房	50,000	黃金城	50,000	陳武曲	50,000
	劉邦茂	50,000	劉俊昌	50,000	黃朝英	50,000	陳水繹	50,000
	劉炎助	50,000	陳譽覺	27,608	陳慶中	41,920	陳照豐	50,000
	林復山	50,000	吳瑞聰	50,000	廖景良	29,896	葉順正	50,000
	陳維堯	48,970	陳逸隆	50,000	王榮顯	47,008	劉長順	50,000
	蘇啟東	50,000	陳炳煌	50,000	蕭庚辛	50,000	林雨開	50,000
	蘇啟陽	50,000	呂武雄	50,000	莊慶榮	50,000	邱瑞麟	50,000
	葉聰渭	50,000	陳瑞賢	39,576	莊瑞昌	50,000	鄭明旺	50,000
	周素汝	50,000	陳惠榮	50,000	簡益瑞	38,212	黃篁村	37,590
	劉訓任	50,000	陳鄭晚	45,600	黃天化	46,600	鄧宏明	50,000
	林超雄	50,000	陳志勇	50,000	陳日新	50,000	辜伯仲	50,000
	邱啟霖	50,000	陳鴻謀	49,492	王金山	32,544	劉明坤	50,000
	林益洲	50,000	蕭大權	50,000	陳吳齊	50,000	辜玉葉	50,000
	陳良安	49,948	陳中年	32,152	黃嘉勳	50,000	丁金財	50,000
	簡德慶	50,000	陳錠江	27,028	游武義	50,000	劉啟精	50,000
	呂維樑	50,000	游清泗	50,000	張珠旺	50,000	邱有村	50,000
	張文姬	50,000	吳天彰	50,000	葉錦順	50,000	邱木興	41,000
	林丁己	50,000	邱崑陵	50,000	葉正槐	50,000	林富家	50,000
	許金柱	50,000	陳文章	44,708	黃三和	50,000	劉登相	38,880
	魏正育	50,000	林慶章	50,000	黃文烈	50,000	黃惟畔	50,000
	林邦道	50,000	陳沛然	29,528	陳宗卿	50,000		
	林瑞科	50,000	林黃碧絨	34,456	陳成樑	50,000		
	張珠旺	50,000	游金烈	50,000	陳鄒珠	50,000		
中寮鄉	謝黃朱	39,400	許輝德	50,000	張火木	50,000	吳明科	50,000
	陳進堂	50,000	劉慶忠	30,960	王 儉	50,000	黃朝詮	50,000
	簡錫雨	50,000	蔡秋益	50,000	許文杞	50,000	吳河鈞	50,000
	劉明煌	50,000	陳金鐘	37,430	王澄汾	50,000	廖建文	50,000
	鐘詩璋	50,000	江俊昌	40,280	陳炳鴻	50,000	張惠傑	50,000
	洪秀蓮	50,000	張錫麟	37,140	林玉秀	50,000	吳民傑	50,000
	林憲龍	50,000	王志漢	50,000	吳進財	50,000	廖正助	50,000
	陳明來	50,000	簡子芽	48,400	吳三民	50,000	徐瑞光	49,390
	張月錦	50,000	黃振國	50,000	李桂琴	50,000	蔡庄都	50,000
	鄭盟諭	50,000	黃清棟	50,000	劉天賜	50,000	廖國成	50,000
	莊素娥	50,000	田東岳	50,000	李榮吉	50,000	邱琪仁	50,000
	陳寶珠	50,000	廖調全	50,000	廖貴玉	50,000	鄭晉龍	50,000
	李玉雲	50,000	曾振義	50,000	賴靖雲	30,240	蔡 月	50,000
	洪清德	50,000	曾振聰	50,000	李進發	29,130	張福來	50,000

	藍進裕	50,000	鍾富田	50,000	吳文龍	50,000	陳進發	46,800
	李朝賢	50,000	吳錫郎	50,000	吳勝祝	50,000	張 熊	50,000
	黃 楓	50,000	陳振誠	50,000	黃榮坤	50,000	張蕙美	40,000
	吳淑齊	50,000	宋玉興	50,000	鄭寬成	50,000	蔡清仁	50,000
	吳昭男	41,900	廖清全	50,000	江光正	48,964	蕭國濱	50,000
	田瑞麟	40,000	張維恭	50,000	陳 添	50,000	林永木	50,000
	吳炎泉	50,000	黃清榮	50,000	江嘉尉	50,000	鐘世有	50,000
	張慶助	50,000	劉松明	50,000	白謝系秀琴	49,752	曾貴揚	50,000
	廖大忠	50,000	汪錦隆	30,960	謝英周	50,000	張添閔	50,000
	黃秀免	50,000	羅登國	30,960	鄭紹立	50,000	陳茂松	50,000
	陳福星	50,000	張庚申	50,000	廖紹仁	50,000	潘祝珠	50,000
	鄭瑞彬	30,960	蕭添興	50,000	林裕平	50,000	謝炫樵	50,000
	何坤勳	30,960	蔡奇訓	50,000	黃良進	50,000	謝錫勳	50,000
	汪文進	50,000	宋國道	50,000	李淑津	50,000	陳振卿	50,000
	宋國文	50,000	張獻昌	45,500	陳茂柱	48,224	廖原政	50,000
	洪錦堂	50,000	吳居田	50,000	蕭坤彰	50,000	吳 杞	50,000
	廖先前	50,000	李金龍	24,300	簡 水	50,000	黃文洲	50,000
	黃振忠	50,000	林阿晚	44,000	張吉繇	50,000	劉振文	47,490
	曾如海	50,000	莊仁祿	35,900	張日南	50,000	陳春長	29,564
	廖仲立	50,000	黃國絢	45,690	江志良	50,000	莊桂真	50,000
	曾作霖	50,000	吳宗霖	50,000	潘添順	46,000	廖燈科	50,000
	張順源	50,000	張聰德	50,000	汪嘉倫	50,000	謝業發	31,400
	劉炳輝	50,000	魏玉朋	45,300	簡主儀	50,000	潘文雄	45,600
	林春龍	32,030	黃 顯	31,760	廖宜珣	50,000	黃文振	50,000
	張錫謀	50,000	黃清祺	50,000	張王梅	50,000	張舜科	45,000
	吳昌祈	50,000	李 昭	50,000	鐘寶寬	50,000	廖有藝	50,000
	廖清全	50,000	廖宜隆	50,000	林漢堂	50,000	廖政邦	50,000
	謝南土	50,000	洪洽桐	50,000	簡顯權	41,600		
	吳文慶	50,000	林錫興	50,000	楊賢和	50,000		
魚池鄉	王涇魁	50,000	劉嘉瑤	42,500	鐘慶興	50,000	王文正	50,000
	楊全興	50,000	游文貴	50,000	蔡正根	50,000	王樹和	50,000
	王聖閔	50,000	王金泉	50,000	王順忠	50,000	高鴻春	42,320
	石再正	50,000	董桂洋	50,000	陳連讚	38,060	邱招如	50,000
	卓淑瑤	50,000	陳英安	48,000	王鴻傑	50,000	李明環	50,000
	王永端	50,000	王月花	50,000	王盛森	50,000	陳 宗	50,000
	王永足	50,000	林金源	50,000	鐘新鏗	50,000	陳妙華	50,000
	傅陳文章	50,000	巫主卿	50,000	黃福祥	50,000	黃明同	50,000
	林義亨	50,000	劉蔡素卿	39,860	劉修明	50,000	黃明德	50,000
	曾 亨	50,000	劉形晃	50,000	吳枝霖	50,000	盧國慶	50,000
	黃陳釵	50,000	黃永銘	50,000	毛隆昌	50,000	王金和	50,000
	黃雅玲	50,000	黃茂塗	50,000	陳冠惟	50,000	王甲應	50,000
	黃佳興	50,000	楊平和	50,000	王永祿	50,000	林信義	50,000
	王清風	50,000	宋光彩	50,000	陳清湖	50,000	莊清課	50,000
	吳秀仁	50,000	盧國漢	50,000	黃信邦	50,000	莊福文	50,000
	吳樹林	50,000	許文財	50,000	李筆號	50,000	李鳳山	50,000
	鐘肇安	50,000	賴邦雄	41,960	黃筆商	50,000	楊秀蓮	50,000

	葉金城	50,000	王麗花	50,000	高志榮	50,000	王明緣	43,000
	葉玉泉	50,000	巫 妙	47,000	蘇昱曉	50,000	林宗秀	32,000
	石麗英	50,000	王汾雄	50,000	游劍龍	50,000	巫正莊	50,000
	王正勝	48,310	王佳信	50,000	陳永章	50,000	巫聰益	50,000
	王國進	38,720	文兆筠	43,430	黃志忠	50,000	巫聖富	50,000
	李雪娥	37,210	巫碧松	50,000	王同榮	50,000	施千萬	50,000
	黃珠濱	50,000	張進興	50,000	許輝文	50,000	吳廣霖	50,000
	王宏仁	50,000	黃壽杞	50,000	卓朝源	50,000	王陳碧玉	50,000
	陳阿田	50,000	廖璧松	50,000	賴英妹	50,000	陳榮州	50,000
	游旻育	50,000	曾萬福	50,000	石金墩	50,000	蔡麗艷	50,000
	黃寧圖	50,000	陳佰兆	50,000	陳調旺	50,000	陳茂德	50,000
	林春富	50,000	林玉山	50,000	謝秋和	44,176	蘇媛味	50,000
	謝瑩繼	50,000	莊春成	50,000	謝敏吉	50,000	黃 蔥	34,080
	楊麗珠	50,000	莊瑞寶	50,000	巫振男	50,000	余宗賢	50,000
	曾木榮	50,000	蔡金永	50,000	王阿頭	50,000	洪吳彩秋	50,000
	巫明昇	50,000	林益輝	50,000	黃許勸	50,000	劉春成	50,000
	陳明火	50,000	施榮華	38,970	胡陳葉	50,000		
國姓鄉	蔡財福	50,000	邱鄧雲	44,976	李錦清	50,000	魏文發	50,000
	徐榮貴	50,000	陳潤田	50,000	謝炳晉	50,000	魏奎通	50,000
	林三雄	50,000	洪奇清	50,000	何照光	50,000	吳明興	50,000
	徐鳳蘭	47,000	蔡庭富	50,000	謝廖秀治	50,000	詹勳諒	50,000
	楊文光	50,000	李秀蘭	47,528	許國淵	50,000	傅阿源	23,932
	詹大友	48,000	蕭張阿罇	50,000	李林秀梅	50,000	張炳章	50,000
	黃正良	50,000	李永富	50,000	吳謝蘭	38,720	傅莊金珠	50,000
	陳春蘭	50,000	辜 純	50,000	胡溫娟	36,360	林文魁	50,000
	張金和	50,000	施古鳶	50,000	李連恭	50,000	魏勇春	50,000
	謝炳峰	50,000	林慶祥	50,000	盧愛瓊	50,000	劉耀宗	50,000
	陳衛練	45,740	饒坤相	50,000	黃國武	50,000	邱家康	50,000
	劉明雄	50,000	邱萬興	50,000	巫錦勳	50,000	蘇金士	50,000
	柯 惜	50,000	馮正元	50,000	何治明	50,000	黃清富	50,000
	黃新桃	50,000	廖文裕	50,000	房陳玉蠟	50,000	黃文吉	50,000
	黃欽淵	50,000	劉展禧	50,000	黃鎮榮	50,000	馬肇春	41,030
	李光壽	49,200	詹炳輝	50,000	施慶輝	50,000	張資堂	50,000
	彭慶芳	50,000	林福雄	50,000	張國忠	50,000	黃繼民	41,880
	房金忠	50,000	徐美綢	50,000	楊進芳	50,000	郭春田	50,000
	賴豐田	46,328	黃謝秋蘭	50,000	林龍旗	46,900		
水里鄉	黃國能	50,000	簡志誠	35,830	沈劉月李	50,000	黃宋權	28,400
	詹日賢	50,000	黃為海	40,800	劉俊源	50,000	黃錫銘	50,000
	陳柯染	30,000	袁柏耀	43,500	蔡進煌	50,000	陳木來	50,000
	鄭添財	11,700	鐘見生	50,000	劉福	50,000	陳風春	35,350
	陳品樺	33,420	謝清和	50,000	石妙枝	50,000	謝文造	50,000
	金依儂	47,600	羅文廣	50,000	王成功	50,000	湯木華	40,130
	黃金杯	50,000	王明霖	44,000	劉榮裕	49,680	范光春 范光帆	50,000
	羅立全	50,000	林瑞福	44,000	尤建智	50,000	張秀姍	50,000
	張錦綢	40,420	馮雙妹	44,000	吳國楨	50,000	金黃英	39,400

	林本益	42,200	陳永富	50,000	徐珍妹	50,000	陳秀花	36,500
	吳文權	50,000	郭雨生	50,000	錢福溪	46,030	徐正一	35,900
	柯東輝	50,000	林朝棟	50,000	宋 緣	50,000	賴輝德	50,000
	陳昭灌	50,000	蔡政統	50,000	黃林彩雲	50,000	劉蒼成	50,000
	沈木松	50,000	林亞蘭	50,000	陳昭安	25,920	蔡學成	50,000
	林鴻儒	50,000	張榮政	50,000	康麗娟	28,560	黃鑾嬌	50,000
	劉禮梅	50,000	胡根和	50,000	陳偉達	50,000	陳國雄	50,000
	楊數娥	50,000	黃文能	50,000	黃春福	33,970	劉明仁	50,000
	林健成	30,000	謝瑞足	50,000	魏桂珠	50,000	邱黃團娥	44,600
	李俊森	50,000	廖永福	45,840	廖志平	50,000	吳喬治	50,000
	楊耀華	50,000	陳國政	43,680	吳杏臺	50,000	饒飛虎	50,000
	陳坤城	50,000	鄭豔秋	50,000	蔡惠玉	45,608	張鴻松	50,000
	洪阿蓮	50,000	劉有本	39,520	林玉坤	50,000	蔡金燕	50,000
	涂景元	50,000	羅坤璋	50,000	黃東錫	38,080	賴宗漢	50,000
	陳慶賢	50,000	黃瑞冰	50,000	陳劉美玉	50,000		
	陳宏周	50,000	徐金城	50,000	曾文忠	37,070		
信義鄉	金文常	50,000	田偉宏	50,000	全清風	50,000	伍新生	50,000
	張中華	50,000	田偉民	50,000	田添福	50,000	田長和	50,000
	司正義	50,000	甘信金	50,000	許村立	50,000	全得財	50,000
	范陳送妹	50,000	彭連妹	50,000	黃德明	43,200	全得發	50,000
	莊深溪	50,000	金顯忠	50,000	伍惠生	50,000	全榮輝	50,000
	蕭慶煌	50,000	伍永福	50,000	陳秀珠	50,000	田春茂	50,000
	王秀安	50,000	伍金豎	50,000	全金發	50,000	田斯文	50,000
	全淑慧	50,000						
仁愛鄉	江木蘭	50,000	張進光	50,000	石金水	50,000	高杰義	45,696
	馬志強	50,000	黃春火	50,000	廖蓮花	50,000	葉阿良	44,744
	何金禮	50,000	洪明貴	50,000	王清一	50,000	許淑美	50,000
	潘樹礪	50,000	馬美麗	50,000	王盛彬	50,000	曾明賢	50,000
	石明文	50,000	黃阿輝	50,000	高信昭	50,000	蔡木盛	50,000
	劉義培	50,000	黃明福	50,000	高信雄	50,000	曹明宗	50,000
	高明華	50,000	陳錦福	50,000	陳唯元	50,000	石金英	50,000
	王文福	23,828	桂文光	50,000	白繼瑞	50,000		
	王勝天	45,696	張仁光	50,000	黃仰山	44,290		
豐原市	劉國明	35,000	唐建邦	46,200	陳志維	41,800	楊啟英	37,000
	林 川	50,000	洪林阿勉	46,200	朱錦森	50,000	蕭金枝	37,000
	陳坤明	46,200	莊增壽	46,200	林生財	50,000	陳運琴	37,000
	張資濱	46,200	游秀月	46,200	朱錦標	50,000	鄧阿通	37,000
	曾金足	46,200	楊雅鈞	46,200	游素精	50,000	林秀桃	46,000
	李三娘	46,200	陳秀德	46,200	江孟璋	50,000	陳景輝	50,000
	張春成	46,200	陳勇文	50,000	馬饒滿娥	50,000	張進通	50,000
	劉錦華	46,200	張水木	50,000	陳玉琪	50,000	張石玉	39,000
	張英君	46,200	游 桃	50,000	林蘭秀淑	50,000	林進源	38,000
	蔡阿城	46,200	陳余進	50,000	張獻文	50,000	廖許招治	38,000
	陳坤福	46,200	張良毅	50,000	羅盧信	35,640	黃添春	50,000
	林益興	46,200	張 奮	50,000	張裕興	50,000	戴春秋	50,000
	張呂足	46,200	王忠禮	50,000	洪瑞景	36,000	孫振輝	39,900

韓瑞星	46,200	張秀月	50,000	鍾建英	50,000	譚 奇	50,000
鄧 好	46,200	陳淑惠	46,200	陳德全	50,000	蔡沈花草	50,000
許廖璜釵	46,200	陳炳坤	46,200	徐明上	50,000	張倉賓	50,000
林鄒麗花	46,200	張美春	46,200	楊陳晃估	50,000	張欽崇	50,000
馬順安	46,200	陳清奇	46,200	劉忠雄	46,200	劉清淵	50,000
洪惠菊	46,200	郭鄭草	46,200	李效良	50,000	黃美雲	50,000
涂孟玉	44,060	陳美如	46,200	賴秀美	50,000	林玉妹	50,000
吳進忠	44,060	陳洪續	46,200	黃秋森	50,000	黃盧玉尾	50,000
林邱春娘	44,060	陳秀鑾	46,200	謝財登	47,000	陳孟助	50,000
林張秀明	44,060	陳樹村	46,200	張振肅	50,000	蔡瑞成	50,000
黃火明	44,060	傅德盛	46,200	王鵬發	41,800	邱明金	50,000
袁富麗	44,060	林淑美	46,200	張育璋	50,000	張惠詔	50,000
張奕詔	44,060	周美珠	46,200	劉明正	50,000	張仕政	50,000
張碧枝	44,060	曾炳崑	46,200	鄒吳春江	50,000	張進男	50,000
張益宗	46,200	羅水來	46,200	陳如龍	50,000	謝秀香	50,000
陳芬蘭	46,200	王陳秋香	46,200	張瑞彥	50,000	羅勢傑	50,000
張合文	46,200	王惠新	46,200	張玉釵	50,000	賴貞佑	36,660
張蔡麗雲	46,200	張明珠	46,200	劉守千	50,000	陳秀霞	39,080
謝 迎	46,200	林國洋	46,200	劉潘玉燕	50,000	林金蓮	39,000
羅瑞宗	46,200	王淑娥	50,000	陳育仁	37,000	張進發	38,800
徐阿華	46,200	吳莊素霞	50,000	陳瑞娥	37,000	林益宗	49,912
卓參富	46,200	曾富美	46,200	黃秀梅	37,000	張正男	50,000
陳立書	46,200	黃美雲	46,200	邱燕雪	37,000	陳明宏	37,630
陳瓊如	46,200	林聰發	40,100	黃武雄	37,000	張海清	50,000
張胡月桃	46,200	李 款	50,000	周 碩	37,000	江水源	50,000
陳美玉	46,200	楊玉琴	50,000	劉慶宗	37,000	謝勝超	50,000
江金蟬	46,200	邱茹愛	50,000	羅林嬌美	37,000		
大里市							
林培基	50,000	劉世鈞	50,000	邱芙蓉	50,000	劉文雄	50,000
林茂基	50,000	吳季豐	50,000	李益金	50,000	廖力儒	50,000
林倉基	50,000	廖松南	50,000	彭貴源	50,000	林正騰	50,000
王麗絨	50,000	林憲儀	50,000	林三吉	50,000	廖江寶鳳	50,000
林基富	50,000	廖勝郎	50,000	余巫雙	50,000	謝炎生	50,000
林 月	50,000	陳秋榮	50,000	陳文慧	50,000	沈信勳	50,000
葉文亮	50,000	林金嬌	50,000	張何彩賢	50,000	林顯宗	50,000
葉文亮	50,000	梁金福	38,700	鄭贊鎔	50,000	王文寶	50,000
葉文漢	50,000	羅心金	50,000	王秋庭	50,000	范佐君	50,000
葉文安	50,000	林銘德	50,000	楊揚波	50,000	陳 香	50,000
葉文發	50,000	王漢陽	50,000	廖煥梧	50,000	蔡曜仲	50,000
林文村	50,000	蔡童素姿	50,000	洪福州	50,000	賴文明	50,000
朱哲正	50,000	葉守月	50,000	吳昌明	50,000	王躍順	50,000
廖繼道	50,000	陳建富	50,000	林 粉	50,000	林啟弘	50,000
莊永盛	50,000	楊瑪黎	50,000	洪哲崇	50,000	吳輝寬	50,000
簡順樑	50,000	邱堅榕	50,000	徐敏綺	50,000	遠見建設	34,000
童國枝	50,000	莊福吉	50,000	彭金華	50,000	遠見建設	34,000
黃文彬	50,000	林景玉	50,000	陳美玲	50,000	許文勝	50,000
蕭麗玉	50,000	吳素真	50,000	遠見建設	45,000	蘇泓鳴	48,000

	吳麗霜	50,000	何柏仁	50,000	吳政達	50,000	劉秀玉	48,000
	林春香	50,000	何柏滄	50,000	郭文德	50,000	胡昆璟	48,000
	林政忠	50,000	廖何淑惠	50,000	蕭大同	50,000	丁麗珠	48,000
	黃李勤	50,000	廖何淑惠	50,000	施議鏗	50,000	李秋蜜	48,000
	蔣秋塗	50,000	謝佳良	50,000	王天佑	50,000	張寶燕	48,000
	陳清隆	26,360	何信良	50,000	謝仁賢	50,000	黃金英	48,000
	林朝宗	50,000	何信良	50,000	陳自強	50,000	柳淑華	34,000
	黃茂榮	50,000	黃美華	50,000	殷道君	50,000	遠見建設	34,000
	林慶榮	50,000	林正騰	50,000	謝貴雲	50,000	林秀春	50,000
	陳俊廷	50,000	劉嘉華	50,000	遠見建設	50,000	古如祥	50,000
	江瑞成	50,000	曾玉棟	50,000	遠見建設	34,000	沈淑慧	50,000
	陳義聰	50,000	張孫益	50,000	林智輝	50,000	魏松江	50,000
	林安梧	50,000	張瑞永	38,670	洪朝澤	49,000	葉士吉	50,000
	阮義雄	46,770	潘蔡素娥	38,670	黃雪君	49,000	李麗慧	50,000
	林俊傑	50,000	邱麗花	50,000	陳何玉香	49,000	廖得富	50,000
	劉泰成	50,000	洪標松	50,000	竇美齡	49,000	江美麟	50,000
	張惠美	50,000	李建忠	50,000	邱龍昌	49,000	遠見建設	39,000
	江惠娟	50,000	林武雄	50,000	李文華	49,000	陳元珠	45,000
	林來發	50,000	歐國和	50,000	楊清顯	49,000	范綱益	48,000
	林進丁	50,000	蔡進汀	50,000	遠見建設	34,000	鍾遠珍	48,000
	何森茂	50,000	蔡阿滿	48,850	遠見建設	34,000	廖永信	48,000
	謝明岳	50,000	張有生	50,000	劉寶元	50,000	黃麗珠	48,000
	陳明卿	50,000	許美麗	50,000	余黃貴妹	49,000	鍾玉旗	48,000
	陳佑銘	50,000	遠見建設	50,000	林文陽	49,000	曾東妹	48,000
	林素富	50,000	李淑華	50,000	曾昭喜	49,000	王佳鼎	48,000
	宋碧雲	50,000	許麗華	50,000	金春柳	49,000	曾妙真	27,000
	吳明清	50,000	王妃麗	50,000	顏淑靜	49,000	遠見建設	39,000
	林金鑄	50,000	洪富祥	50,000	梁秀梅	49,000	張柏松	50,000
	何柏滄	50,000	孫秀枝	50,000	何蕭嫌	49,000	吳月英	50,000
	章志傑	50,000	黃華	49,000	何文俊	42,000	林慈容	50,000
	鄭志中	50,000	王劉寶秀	49,000	陳安成	41,000	林元德	49,000
	陳秀麗	50,000	林易臻	49,000	車馨玉	41,000	王素琴	49,000
	梁月祝	50,000	呂振華	47,000	蔡興旺	41,000	李素珠	49,000
	徐月華	50,000	楊麗絨	47,000	謝秀如	41,000	石素玲	47,000
	林素華	50,000	高秀美	47,000	高靜媚	41,000	張月美	47,000
	遠見建設	37,000	洪萬成	47,000	洪幼芷	41,000	許何翠滿	42,000
	鄭雅慧	49,000	許文山	47,000	張月美	41,000	林卿瑜	50,000
	黃淑蕙	49,000	陳叔珍	47,000	何正錕	50,000	劉世強	50,000
	王惠英	49,000	黃張秋蘭	47,000	何芳浚	50,000	林英娥	50,000
太平市	胡淑梅	50,000	涂瑞宗	50,000	黃淑華	50,000	賴麗華	44,600
	許梅束	50,000	余宗裕	50,000	顏金枝	50,000	黎崇偉	44,600
	詹色鶴	50,000	李佳珍	50,000	李淑娟	50,000	吳治武	44,600
	許鄭雪	50,000	陳清元	50,000	李麗雲	50,000	方福來	44,600
	范照惠	50,000	詹錫麟	50,000	張月霞	50,000	高揚	34,250
	林桂良	50,000	林秀春	50,000	洪炳漳	50,000	郭書達	36,400
	趙柯晟	50,000	劉志昌	50,000	蔡順發	50,000	董瑞慶	36,420

吳平郎	50,000	翁志銘	49,450	鄭天賜	50,000	黃自成	34,420
林溪川	50,000	張世杰	45,340	陳金蘭	50,000	陳國鈞	44,600
王清輝	50,000	翁武騰	48,270	載麗英	50,000	莊乾智	44,600
賴林明月	50,000	陳秀金	48,270	吳載淑琴	50,000	黃麗娜	36,420
彭育妹	50,000	許志強	48,270	劉再來	50,000	陳溫香	36,420
劉增森	50,000	廖蔡錦香	47,150	陳清男	41,000	李尚達	34,440
劉順福	50,000	卓瑞鋒	45,860	張郭久	50,000	李正盛	44,600
黃有	50,000	詹清景	50,000	李文海	50,000	楊中義	44,600
鄭金泉	50,000	王宗玲	50,000	廖啟佑	50,000	蕭有福	44,600
李玉華	50,000	林淑寬	50,000	郭振盛	50,000	王少請	44,600
蕭賴秋琴	50,000	張育通	50,000	許榮甸	50,000	連榮吉	44,600
謝建璋	50,000	洪來足	50,000	彭謝全	50,000	范愛蘭	44,600
張建中	50,000	江清華	50,000	劉家鳳	50,000	王寶偉	34,420
林進義	50,000	呂美銀	50,000	李文騫	50,000	曾燕眉	36,420
張大偉	50,000	陳燈雄	50,000	盧和	50,000	吳守信	36,420
陳金里	50,000	陳麗淑	50,000	洪新發	50,000	洪淑美	44,600
邱大貴	50,000	林鴻隆	50,000	廖美月	50,000	童建國	44,600
楊棟連	50,000	林賴惠津	50,000	曾德和	50,000	呂永昌	44,600
沈蔡瓊匏	50,000	黃振烘	50,000	陳球圖	50,000	王壽堂	44,600
陳愛華	25,000	黃舜煦	50,000	陳集洲	50,000	江淑華	17,320
吳秋發	44,960	林藍足秀	50,000	李延慶	50,000	江梅華	17,090
陳秀英	50,000	簡俊宇	50,000	廖啟仁	50,000	陳中達	44,600
許修銘	43,000	林豐盛	50,000	黃麗華	50,000	古志學	34,420
洪文風	50,000	何全田	50,000	藍雄英	50,000	雷聲宏	36,420
陳阿來	50,000	陳玉指	50,000	賴文俊	50,000	林淑華	36,420
張陳阿說	50,000	林李貴香	27,700	劉永基	50,000	劉憲裕	34,250
黃協糸+秀	50,000	鄭仲祺	50,000	黃偉	50,000	楊麗貞	44,600
紀梅菊	43,000	彭德豐	50,000	廖古美雲	44,890	張裕	50,000
彭秋月	50,000	賴阿絹	46,800	朱緒華	44,970	張培鑫	50,000
陳志賢	50,000	王國田	50,000	陳看	44,190	張毓沂	50,000
吳金葉	50,000	陳以翔	50,000	賴瑞南	44,190	許王泳	50,000
謝金能	48,000	王鳳嬌	50,000	曾正亮	50,000	陳秀碧	50,000
廖文德	48,000	羅大宗	50,000	江秀鈴	50,000	劉正義	44,000
李賴鳳釵	50,000	楊滿足	50,000	邱秀良	50,000	林春美	50,000
程招美	48,000	官范月娥	50,000	楊逢萍	44,600	廖景安	50,000
周健林	50,000	李俊賢	50,000	林哲全	44,600	廖明樑	50,000
朱亞君	50,000	邱昭章	50,000	藍蔡秀春	44,600	洪東益	50,000
廖文鐘	50,000	陳永林	50,000	張台生	44,600	洪東樹	50,000
郭玉麟	50,000	許立煌	12,380	吳進周	34,420	劉永敏	50,000
張榮坤	50,000	張慶財	11,392	吳高亮	44,600	劉永芳	50,000
林謝淑琴	50,000	賴李玉蘭	50,000	蔡春	50,000	顏宏倚	50,000
林茂盛	50,000	林國華	50,000	洪許錦金	50,000	許碧玉	50,000
曾子育	50,000	施鳳珠	50,000	張林淑美	50,000	陳明吉	50,000
林翠暖	50,000	徐振興	48,500	黃金財	50,000	林悅愛	38,300
蔡勝貴	50,000	李文龍	34,200	蔡宏明	50,000	蔡牡丹	36,900
蘇梓寬	23,410	張素蕊	33,300	王秀足	50,000	陳月蟬	50,000

劉傅美榮	23,410	劉文豫	33,300	戴耀宗	50,000	賴友萍	47,420
顏秀枝	46,850	林全福	46,300	林明儀	50,000	張謝美蘭	35,700
楊美好	23,410	施鄭秋菊	47,300	余淑真	50,000	林麗娟	35,500
林桓棍	23,410	謝為光	50,000	莊金容	50,000	梁木彬	50,000
林施碧華	23,410	廖洪寶貴	50,000	李昆騰	50,000	羅報春	46,390
李樹林	50,000	黃進發	50,000	張秀絨	41,640	張源	44,230
蔡啟東	50,000	黃進財	50,000	梁張桂芳	50,000	張文德	42,550
賴俊杰	50,000	廖建穎	37,500	張繼光	50,000	陳明政	40,330
張國煌	41,200	黃秀娥	50,000	陳桂英	50,000	石切	25,300
湯錦逢	41,200	時聖圖	44,600	林瓊寶	50,000	鍾森煌	34,200
何江二妹	49,400	陳崑山	50,000	張福源	46,850	邱素華	42,920
江亮富	40,000	蘇高山	50,000	張青仁	23,410	余金美	50,000
江貴富	41,200	陳文通	45,000	謝秀鑾	50,000	彭添丁	40,900
鄒安全	49,400	陳政甫	44,996	吳清池	50,000	瞿本飛	18,100
溫中田	41,200	黃俊華	50,000	何定臨	50,000	吳錦河	26,800
尤石豹	41,200	楊叔夜	50,000	李鴻琮	50,000	林秋成	47,600
余國明	41,200	陳素滿	50,000	賴榮勳	50,000	林堯旭	31,000
歐貴春	40,000	黃張完妹	45,920	林太源	50,000	胡美娥	31,000
陳許愛	40,000	許金貴	50,000	呂燈財	50,000	周興弘	50,000
楊彩雲	41,200	張林淑豐	50,000	謝美春	50,000	林志彥	50,000
廖志國	50,000	彭仁平	50,000	林育德	50,000	林淑女	50,000
田平	50,000	林金煌	44,470	呂月嬌	23,440	蔡麗玉	23,410
柯登波	27,000	陳秀娟	39,000	葉才玉	23,410	李玉密	23,410
黃明賢	23,680	黃金山	36,000	徐海銘	23,410	羅述淑	23,410
林秀月	50,000	潘麗妃	50,000	張新科	23,410	古貴清	23,410
蔡國銘	50,000	林安田	50,000	林迺彬	23,410	傅榮田	50,000
黃徐秀端	36,010	楊李春綱	50,000	林玉翠	23,440	黃敏	30,630
黃蓮鐘	50,000	黃瑞珠	50,000	詹進誠	23,410	許武德	30,630
黃蓮鐘	36,750	李亮儀	50,000	王定棟	23,410	錢滄海	30,630
黃蓮鐘	36,750	林秀好	50,000	郭耀津	23,410	黃膺慶	23,440
黃徐秀端	36,750	施麗玉	50,000	翁淑美	23,410	陳育鍾	23,410
黃徐秀端	36,750	林吳碧	50,000	李文雄	23,440	王陳麗香	23,410
黃憶晴	36,750	張毓鍵	50,000	林淑月	23,410	史振亞	23,410
王秀杞	50,000	邱吉海	50,000	李郭秀春	23,410	孫陳春砂	23,410
陳進南	50,000	邱陸雄	50,000	徐明	23,410	劉張美雪	23,410
陳進源	50,000	呂木水	23,410	林宰肖	23,410	林月蘭	23,410
賴林淑靜	50,000	何鳳月	23,410	蔡麵	23,440	吳麗萍	50,000
林庚寅	50,000	楊參寶	11,700	廖進昌	50,000	黃美月	50,000
尹國源	23,410	胡春葉	23,410	李文田	50,000	李錦坤	37,580
詹前文	23,410	林龔美鳳	41,200	陳月英	50,000	吳春錦	50,000
賴阿美	46,850	鄒安藤	49,400	廖謝碧桃	50,000	賈林滿	50,000
許麗華	23,410	戴玉妹	49,400	周淑惠	50,000	江明龍	50,000
莊淑美	23,410	張焯照	49,400	劉素幸	50,000	陳素美	50,000
蕭崑裕	23,410	賴月鳳	41,200	蔡文忠	50,000	徐和慶	50,000
黎玉妃	23,440	吳進義	41,200	陳阿亮	50,000	楊亨	11,700
鄭永正	46,820	古金福	41,200	郭清彬	50,000	林美君	41,830

蕭雲如	23,410	劉林寶玉	50,000	張秀彩	50,000	胡劉玉珍	43,120
蔡崑輝	23,410	彭文成	50,000	陳園儒	50,000	陳秀卿	41,830
劉玉菁	23,440	彭天成	50,000	陳永秋	50,000	黃秉道	50,000
林晉生	23,410	曾國雲	50,000	陳國源	50,000	林春華	50,000
彭新龍	23,410	楊香蘭	50,000	賴宗榮	50,000	陳國明	39,000
鄭三保	23,410	王廷桂	50,000	吳梅葉	50,000	張奇豐	28,880
賴輝	23,410	張閔雄	50,000	陳耀西	50,000	蘇月鳳	43,950
游寶連	23,440	彭政雄	50,000	王彩英	50,000	戴博彰	48,570
陳水城	23,410	張總德	49,480	張秋陽	50,000	李梅碟	44,720
張美霞	23,410	謝信杰	46,690	張秋芳	50,000	蘇清和	44,720
葉佐臺	23,410	何天德	49,480	王春華	50,000	侯玉呈	44,720
林文雄	23,410	廖志穎	49,480	黃陳淑貞	44,720	侯坤安	43,950
李思敬	23,440	莊賜壽	50,000	楊明哲	48,500	謝牡丹	47,560
趙令煜	50,000	施王月香	42,870	劉洪順	50,000	林天枝	44,720
徐麗華	50,000	鄭壁霞	42,870	葉淑津	44,000	王傳枝	50,000
蔡文忠	50,000	鄒金益	50,000	劉朝富	50,000	林萬枝	42,870
余孟賢	50,000	廖振順	50,000	胡美娥	19,000	劉沈淑芬	50,000
洪茂霖	50,000	林堯旭	13,000	游峻巖	50,000	詹文慶	50,000
李連山	50,000	張金德	50,000	林金枝	50,000	陳新華	50,000
劉永豐	50,000	陳耀庭	28,696	林巡章	50,000	陳小菊	50,000
廖學文	50,000	廖學珩	50,000	黃俊富	32,640	林漢宗	50,000
廖本旺	50,000	林秀枝	50,000	張松竹	50,000	沈賴碧玉	42,000
廖本家	50,000	邱瀟松	50,000	潘木龍	41,940	李真真	43,000
黃明星	50,000	蔡登	50,000	陳柏宏	50,000	鄒志發	43,000
張國文	50,000	林湯珠如	37,920	王立明	42,724	謝文康	42,000
王安祺	50,000	陳深全	37,920	林章志	50,000	黃寶宮	50,000
蔣宇平	37,700	莊惠晴	50,000	曾景春	50,000		
東勢鎮	基督教	羅坤義	50,000	郭華熹	50,000	徐有財	50,000
	賴振勳	劉君勉	50,000	鄭秉修	50,000	徐錦鋒	50,000
	何張細菊	郭永麟	50,000	羅錦坤	50,000	徐棋泉	50,000
	郭子豪	李徐月英	32,000	賴張慶敏	50,000	郭江菊冬	50,000
	羅順鶴	嚴春泉	44,800	詹政雄	50,000	張進化	50,000
	何金輝	劉泰潭	50,000	徐賢文	50,000	張皇星	50,000
	賴毅隆	徐勝全	50,000	黃紹爵	50,000	張培火	50,000
	林宗誠	鍾張秀育	50,000	郭文建	50,000	傅裕鴻	50,000
	羅仕楨	劉家熙	50,000	張文苑	50,000	鄭永秀	35,360
	何春得	鄧茂昌	50,000	侯慶元	50,000	鄭志聰	31,760
	陳賢璋	鄭送來	50,000	蔡茂坤	50,000	劉添華	50,000
	何煉	魏劉秋梅	46,000	劉發薰	50,000	江雲甘	50,000
	黃炳坤	巫李阿吉	50,000	張劉阿花	50,000	劉何小燕	50,000
	胡能雄	羅玉菊	50,000	管連盛	50,000	陳明標	50,000
	張英	朱連米	50,000	張謝鳳琴	50,000	陳明源	41,004
	楊文明	廖昌鴻	50,000	劉崑盛	50,000	鍾潘秀銀	50,000
	吳陳春金	張明華	42,900	譚鴻森	50,000	秦陳麵	50,000
	詹鍾阿謹	李錦花	50,000	傅金春	50,000	卓雪娥	50,000
	劉昭南	劉演湧	43,000	傅珠彬	50,000	鍾卓雪江	50,000

劉陳翠花	50,000	林昌偉	50,000	劉秋貴	50,000	陳世螢	50,000
劉明文	50,000	江秀枝	50,000	劉秋枝	50,000	陳連金	50,000
張初妹	50,000	陳光龍	39,000	鄧東妹	50,000	蘇鳳蘭	50,000
徐明鈞	50,000	陳張秀專	50,000	羅順生	50,000	范陳秋妹	50,000
劉侯細米	50,000	江森興	50,000	張日順	50,000	李玉梅	50,000
劉明芳	50,000	江巽森	50,000	劉嘉雄	50,000	張招玉	50,000
侯祥儀	50,000	劉興森	50,000	卓清吉	50,000	徐漢浪	50,000
朱軍衛	50,000	陳和秋	50,000	劉明森	50,000	徐漢銘	50,000
朱增權	50,000	劉龍輝	50,000	黃源通	50,000	張正	50,000
利振能	50,000	蔡秀麗	50,000	徐建宏	50,000	蘇張秀琴	50,000
楊國偉	50,000	張悅如	50,000	徐永涼	50,000	陳奕秋	50,000
郭詹義妹	50,000	劉徐春美	50,000	張騰松	50,000	謝寶川	50,000
廖鍾雪珠	46,700	邱孟達	29,480	徐天井	50,000	鄧欽源	50,000
劉興永	50,000	張錦煉	50,000	賴洪桂秋	50,000	劉榮進	50,000
徐國松	32,210	王阿桶	30,640	賴先漢	50,000	陳清童	50,000
陳國珍	37,820	陳王秋蘭	49,540	巫清光	50,000	鍾興武	50,000
池炳耀	50,000	江郭米	50,000	詹玉蘭	50,000	余劉靜妹	50,000
劉慶松	50,000	詹杪椿	47,400	徐文贊	50,000	張漢欽	49,980
侯琦偵	50,000	邱朝明	50,000	廖昌煒	50,000	葉周芳美	42,804
鍾靜	50,000	羅劉秀娥	50,000	賴宏修	50,000	趙子億	48,017
廖朱秀谷	50,000	高龍安	50,000	童昌勝	50,000	張新雄	50,000
羅蕭玉蘭	50,000	劉滿足	50,000	劉愛珠	50,000	胡國忠	31,900
朱炳坤	50,000	熊良子	50,000	廖慶兆	50,000	賴淑容	34,870
黃鍾香員	50,000	廖慶煜	50,000	曾蔡繡玉	50,000	詹德隆	50,000
馬清有	50,000	廖殷瑄	50,000	詹健茗	50,000	張依純	43,800
廖慶茂	50,000	劉瑞熹	50,000	江泰進	50,000	林柏山	45,400
朱嘉福	50,000	鄭繡珍	21,500	詹羅球	50,000	黃梁豐美	44,900
涂邱玉枝	50,000	許耀進	35,664	管晉宏	50,000	張開華	45,200
黃全志	50,000	劉晉魁	33,716	林大洲	50,000	邱丁有	49,800
陳正育	50,000	張鎮賢	25,884	劉徐秀紅	50,000	邱仁偉	50,000
黃美智	50,000	謝健相	26,620	賴志祥	23,300	陳川田	50,000
謝維宏	50,000	詹阿輟	33,940	張春台	50,000	李林佩仕	50,000
管文明	50,000	徐劉菊柳	50,000	陳筆政	50,000	張東明	42,884
張芳捷	50,000	李梅晏	50,000	羅濟發	50,000	張劉材	50,000
羅壁暖	50,000	楊余文	50,000	葉凱鈞	50,000	張鳳珠	50,000
劉瑞圓	50,000	劉金榮	50,000	潘玉蘭	33,448	賴成鼎	50,000
林秋賢	37,000	徐阿本	50,000	張月英	39,168	賴成貴	50,000
鄭雪娥	50,000	魏成協	50,000	李義妹	37,544	劉炳煙	50,000
鄭雪娥	50,000	林結坤	50,000	詹益松	38,648	趙生金	28,588
劉細春	50,000	張慶峰	50,000	徐成志	50,000	黃惠裕	50,000
蘇巫二妹	42,400	楊炳煌	37,000	陳濃妹	50,000	陳蔡秋霜	50,000
宋昌毅	43,000	徐茂章	42,000	劉松英	17,640	侯慶煌	50,000
蘇鳳春	44,100	馬素娥	44,000	郭華湖	50,000	姜秀麗	50,000
劉傳勇	50,000	熊慶華	43,000	張晏滇	50,000	李連珠	49,220
朱坤茂	50,000	林菊妹	34,396	劉桓灝	50,000	林劉秋妹	50,000
劉張碧霞	50,000	李劉秀蘭	50,000	劉桓灝	50,000	黃明裕	14,600

劉俊男	50,000	賴振銓	50,000	楊賴阿菊	50,000	黃振宏	15,020
慶恩投資	50,000	劉治源	50,000	劉昭松	50,000	黃明毅	18,080
曾仲謀	50,000	劉康正	50,000	李阿秋	28,856	黃明湖	18,080
邱林秀桃	50,000	詹益宏	50,000	詹國財	50,000	黃元良	18,080
張金龍	45,260	劉秀蓮	50,000	劉守造	50,000	張獻章	50,000
張金郎	45,260	劉陶興	50,000	劉秋樣	50,000	韋吳美姝	48,000
劉發宗	50,000	謝銘宗	47,000	劉張純妹	50,000	劉年益	50,000
楊坤泉	47,000	徐木田	50,000	徐詹秀琴	50,000	劉義仁	50,000
池銀龍	50,000	呂日上	50,000	魏光耀	50,000	巫添鐘	50,000
賴文祿	50,000	朱黃登美	50,000	魏光明	50,000	劉昌福	50,000
張欽連	50,000	林華昌	50,000	魏阿振	50,000	朱永昌	50,000
劉雲景	23,000	劉炳烘	50,000	劉金波	50,000	廖秀芬	50,000
羅秀梅	50,000	劉文棠	50,000	劉日堂	50,000	李衍青	50,000
林益隆	34,000	劉家奇	50,000	張森洲	50,000	蔡來進	50,000
劉紀勝	50,000	古芳雄	50,000	張宗勇	50,000	許田阿新	40,640
詹濠名	50,000	古光富	50,000	張慶敏	50,000	徐天雄	50,000
詹清坡	50,000	游清祥	50,000	羅寶來	50,000	劉兆松	50,000
劉瑞雲	50,000	周昭集	50,000	洪賜來	49,560	郭榮聯	50,000
劉信宏	50,000	鍾金水	50,000	郭奇勝	50,000	郭榮煌	50,000
詹中岳	50,000	羅情彩	50,000	劉南熾	11,650	郭榮幸	50,000
陳秋和	50,000	黃阿乾	50,000	林文石	28,880	詹秋雄	50,000
許昌輝	50,000	羅情彩	22,200	李榮家	29,520	張玉燕	50,000
許昌旺	50,000	羅秀春	50,000	曾招龍	27,030	黃靜枝	40,960
劉源龍	50,000	林虎森	50,000	張水金	28,220	楊淑青	50,000
劉武佳	50,000	許義雄	50,000	劉慶榮	28,380	張德旺	50,000
趙世通	50,000	王阿桶	50,000	賴阿善	34,840	詹前麟	50,000
陳黃細桶	50,000	周健永	50,000	張宏宣	50,000	蔡秋琴	50,000
張山清	50,000	劉趙月鳳	50,000	徐麗芳	50,000	黃阿海	50,000
陳秋璋	50,000	何昌林	50,000	郭廖碧蓮	50,000	詹德安	50,000
許民宋	50,000	孫曼芳	50,000	黃文良	29,410	楊煌森	30,000
彭鏡聲	50,000	詹泉松	50,000	廖秀春	50,000	謝吳朔月	50,000
劉秀齡	50,000	管瑞雄	50,000	詹劉金玉	50,000	葉詹阿有	50,000
黃金芳	50,000	詹慧貞	50,000	何振武	50,000	馬文志	50,000
邱范美珠	50,000	詹慶祥	50,000	邱燕城	50,000	李玉柑	50,000
邵林玉真	50,000	田炳輝	50,000	王阿根	50,000	蔡金火	50,000
宋將森	50,000	劉興本	50,000	潘鄭素珠	50,000	陳永昌	50,000
賴先順	26,660	林蔚俊	50,000	徐貴晃	50,000	李逸村	44,728
王順昌	50,000	羅吉清	21,370	劉庚明	50,000	連英花	50,000
詹漢州	50,000	劉銘政	34,640	劉康明	50,000	劉塘鯤	50,000
王和進	50,000	范慶章	50,000	李燕昌	50,000	劉李碧清	50,000
彭緩枝	50,000	張銘雄	50,000	劉炳松	50,000	張武明	50,000
簡黃明姜	50,000	劉嘉源	50,000	李秀珍	31,856	徐榮貴	50,000
張阿乾	50,000	徐慶鐘	50,000	徐雪梅	50,000	陳文平	50,000
管董秋妹	50,000	陳林錦嬌	50,000	劉康文	50,000	陳玉珍	50,000
張滿貴	50,000	張耀仁	50,000	劉徐照賢	50,000	徐榮富	50,000
廖慶波	50,000	廖春良	50,000	李乃英	50,000	陳瑞雪	25,840

	劉連祥	37,700	朱永隆	50,000	劉宏祝	50,000	潘文方	50,000
	徐振昌	50,000	劉宜佳	50,000	古春雄	50,000	鄧情根	30,000
	徐振增	50,000	徐正一	50,000	徐天本	50,000	吳添龍	50,000
	曾金水	50,000	賴鴻捷	50,000	徐張秀鳳	50,000	彭清金	50,000
	陳金蓮	50,000	羅添麟	50,000	李文祥	18,000	張德生	50,000
	謝育民	50,000	余東生	50,000	邱秀玉	50,000		
新社鄉	彭瑞昇	46,900	羅 讚	50,000	林寶惜	48,000	鍾松潭	38,000
	張肇興	50,000	呂添有	50,000	劉光甲	50,000	劉志民	37,000
	陳徐昇照	50,000	林國顯	44,750	吳德男	50,000	羅芳煜	40,000
	黃秀芳	43,000	李水田	50,000	林應裕	50,000	黃仲永	50,000
	林伯宗	42,000	龍忠勳	50,000	張長川	50,000	黃金城	50,000
	陳錦瑞	50,000	韋大成	46,720	張長勳	50,000	陳茂盛	50,000
	蔡德成	50,000	吳文義	50,000	蔡文銘	50,000	蔡寶暖	50,000
	沈金鐘	50,000	吳一郎	50,000	王鳳山	50,000	劉錫泉	50,000
	劉明德	35,950	陳麗淑	50,000	王天送	43,000	王寄草	50,000
	朱焯村	36,000	劉文雄	50,000	方瑞廉	50,000	劉富吉	50,000
	劉安員	36,000	孫清松	50,000	王乾坤	50,000	劉永順	50,000
	詹朝正	36,000	王文生	50,000	王春萬	50,000	王萬祥	50,000
	王紹郎	50,000	王宜隆	49,800	呂麗滿	50,000	蔡葉基	50,000
	王紹池	50,000	陳秀惠	45,896	王裕芳	50,000	蔡啟松	50,000
	顏金木	50,000	李全地	50,000	許秀玉	50,000	蔡啟煌	50,000
	林敏雄	50,000	劉愛金	50,000	張學煉	50,000	蔡樹森	50,000
	王泳河	50,000	徐祺滇	47,160	呂順郎	50,000	王明華	50,000
	詹祝芬	50,000	陳貴金	47,470	許秀昭	50,000	吳榮昌	50,000
	王燈煌	50,000	鄧德清	47,210	曾慶章	50,000	王財居	46,990
	王坤山	50,000	林保通	47,470	陳文龍	50,000	劉發欽	50,000
	陳錦文	50,000	林文吉	47,470	陳照成	50,000	劉紀曜	50,000
	王文鴻	50,000	張近同	47,470	林淑美	50,000	劉紀煜	50,000
	王瑞宏	50,000	王銘毅	46,480	陳平福	50,000	劉添貴	50,000
	林永順	50,000	林榮譽	42,110	林耀輝	50,000	余仙娘	50,000
	羅榮貴	50,000	張世清	47,470	李瑞根	50,000	張志輝	50,000
	彭光裕	50,000	邱傳盛	47,470	江清結	46,000	吳森斌	50,000
	吳玉瑞	50,000	張阿祿	46,440	黃瑞鳳	41,380	王進發	50,000
	張文洲	40,500	劉醇豐	43,640	王銘鴻	38,000	王進來	50,000
	鄭欽浴	50,000	張素雲	43,612	賴昆宏	35,000	王啟昌	50,000
	江燕章	50,000	鍾報龍	50,000	葉木山	38,000	許家榮	50,000
	吳鎮源	50,000	巫阿寬	50,000	王劉庭	35,000	王秀妹	50,000
	王逸平	50,000	羅文淵	48,000	鄭智文	35,000	劉發欽	50,000
	蔡東裕	50,000	林順福	49,000	陳和海	35,000	李逢春	50,000
	蔡東順	50,000	張文化	49,000	林孟威	35,000	張嘉仁	50,000
	劉明士	50,000	鄧春旺	49,000	劉燮妹	35,000	陳鋒經	50,000
	王 樵	50,000	鄭錦釗	48,000	鄧德全	35,000	何奇鍊	50,000
	黃福春	50,000	陳阿盞	49,000	呂隆祈	35,000	溫茂松	50,000
	張秋蓮	50,000	劉德娘	49,000	劉汶樟	35,000		
	朱添綠	50,000	黃秋月	48,000	徐黃鬆妹	35,000		
石岡鄉	王廷桂	50,000	張水成	27,000	孫煥章	50,000	鄭正發	50,000

黃洪信	41,828	郭遇賢	50,000	劉振安	50,000	王俊明	23,424	
李吉燿	50,000	黃勝木	44,000	蔡敏聰	50,000	簡金英	50,000	
張井	50,000	黃士育	50,000	古劉美枝	50,000	黃炳南	50,000	
張良雄	50,000	杜秋菊	50,000	劉忠樑	50,000	賴錦宏	22,310	
林穎聰	50,000	胡道元	50,000	羅周武	50,000	徐慶美	19,000	
許光榮	50,000	鄧正宗	25,350	林保浩	50,000	羅壽全	50,000	
林羅阿六	50,000	簡永平	50,000	郭潮堂	50,000	鄧先居	35,590	
詹龍杉	38,250	卓繡芷	50,000	張樹玄	50,000	邱俊雄	50,000	
廖玉燕	31,272	詹彩秀	50,000	張文峰	50,000	楊宗斌	37,180	
于國平	50,000	邱義祥	50,000	蔡友平	50,000	林獎益	50,000	
張仁信	50,000	蔡景椿	50,000	嚴國忠	50,000	陳松耀	50,000	
陸朝湧	50,000	蔡湧強	50,000	黃文卿	50,000	鍾瑞枝	50,000	
劉昌浚	50,000	黃勇良	50,000	李榮樺	50,000	黃日先	50,000	
潘慶枝	50,000	劉忠振	50,000	謝桂湧	50,000	巫芳枝	50,000	
郭明正	50,000	鍾子民	50,000	劉共祥	50,000	劉嘉全	50,000	
徐大裕	50,000	劉榮華	50,000	張江椿	50,000	黃明珠	50,000	
黃誌權	50,000	傅碧華	50,000	巫明茜	48,880	詹前桓	50,000	
鄧春旺	50,000	張文墩	30,000	郭潮堂	50,000	黃時春	50,000	
王冠起	33,320	楊美釗	50,000	劉林存	50,000	謝能維	50,000	
殷國堂	50,000	鍾復本	50,000	林隆造	50,000	徐德興	50,000	
陸寅蓀	50,000	劉定睿	50,000	廖洪前妹	50,000	黃振龍	50,000	
管在盛	48,400	周鎮豐	50,000	賴張金英	50,000	黃正維	50,000	
姚玉芬	50,000	劉紀祥	50,000	李劉秀春	50,000	劉東碧	50,000	
鄧慶盛	50,000	呂慶寬	48,060	劉興聰	50,000	吳達睿	50,000	
黃劉阿保	25,000	趙克儒	50,000	彭黃盡妹	50,000	吳宏宇	50,000	
霧峰鄉	黃麗冠	50,000	白吉風	50,000	張清溝	37,000	陳博宇	50,000
	陳太平	50,000	白吉昇	50,000	張德照	37,504	陳慶亮	50,000
	蔣靜如	50,000	張慶皇	50,000	蕭梅玉	34,560	孫固	50,000
	塗桐和	50,000	張天寶	47,000	林水金	37,124	陳賴惠菊	50,000
	劉麗娟	33,500	王貴美	50,000	田瑞滄	34,040	劉秀	49,590
	洪扁	41,260	陳阿幼	50,000	溫永吉	40,700	陳鳳玫	49,812
	黃景華	41,260	陳俊華	50,000	賴林彪	38,600	楊豐慧	50,000
	吳資藝	50,000	廖繼城	50,000	楊德和	39,600	王馮玉汝	50,000
	蕭秀柳	50,000	廖世弘	50,000	蕭家興	50,000	何青洋	50,000
	林育助	50,000	魏正輝	50,000	嚴瑞銘	50,000	莊東江	38,000
	林家祥	37,300	黃炳坤	50,000	張元建	50,000	葉景銘	50,000
	何正元	37,300	王根德	50,000	王麗珍	50,000	吳淑鍊	46,830
	賴季俞	37,300	張秀寬	50,000	黃廖艷玉	50,000	陳美萍	39,000
	林玉芬	37,300	張福龍	50,000	陳士仁	50,000	陳秀真	50,000
	覃偉	37,400	林鈴端	50,000	陳玉田	50,000	甯資餘	43,000
	陳文琪	50,000	林榮德	50,000	林春美	50,000	唐寶惠	49,000
	陳慶聰	50,000	張偉修	50,000	林惠美	50,000	郭麗穗	50,000
	林慶泉	50,000	林文輝	32,700	林明煌	50,000	陳明德	50,000
	林惠貞	50,000	林茂順	33,200	陳瑞坤	50,000	莊東河	37,000
	沈春蓮	40,400	沈進成	33,200	簡威臣	50,000	洪滄東	50,000
	張文正	43,400	柯秀燕	32,700	葉文雄	50,000	申素珠	43,100

王希識	42,700	林其成	18,800	林慶茂	45,308	林天來	50,000
謝阿彬	50,000	李建岳	40,000	馬健生	50,000	陳幼絨	50,000
江聰明	50,000	陳世玉	38,000	鄭蕭惠娥	50,000	盧世昌	50,000
林素香	50,000	莊吉雄	37,800	鄭海擎	50,000	林樹森	36,852
李素敏	50,000	張緒	38,000	楊美鳳	50,000	紀塗金美	50,000
陳金菊	50,000	張學韓	50,000	呂淑燕	50,000	李柏青	50,000
李寅吉	50,000	曾玉珠	33,100	林芳枝	50,000	林慧育	50,000
林偉文	50,000	陳雪蘭	33,100	鄭智文	50,000	王國樑	50,000
楊家仁	50,000	陳能田	50,000	黃松村	50,000	莊正芬	50,000
楊國良	50,000	王瑞霖	50,000	王景信	50,000	施淑霞	50,000
林世銘	50,000	陳鳳陣	50,000	林俊先	50,000	林來好	50,000
謝嘉宏	50,000	林政雄	42,800	盧燦祥	50,000	詹月瑞	50,000
湯孟全	50,000	郭鄧桂玉	50,000	王文毅	50,000	賴欽海	50,000
黃炳賢	35,000	洪崑山	50,000	張錦賢	50,000	林陳雪招	50,000
詹文瑞	30,700	陳振東	50,000	陳得元	50,000	許碧霞	50,000
黃來好	50,000	陳武祺	50,000	林春祿	50,000	賴陳碧桂	50,000
李俊賢	50,000	施清二	50,000	姚錦和	50,000	古明珠	50,000
李得隆	50,000	戴昌淇	50,000	黃清文	50,000	莫水英	50,000
宋國珍	46,976	戴津隆	50,000	羅秋雲	50,000	林杰儒	50,000
陳英輝	50,000	陳德欽	25,364	黃煌松	50,000	曾清懷	50,000
陳錦洲	50,000	洪朝河	50,000	黃清武	50,000	陳紹民	50,000
林陳忍	50,000	楊繼雄	50,000	陳文偉	50,000	陳彩霞	50,000
陳豐壽	50,000	林富美	50,000	黃嘉乾	50,000	陳素琴	50,000
陳弘杰	50,000	林雲	50,000	羅世忠	50,000	林禎育	47,140
陳信嘉	50,000	賴春和	37,300	李賴彩雲	50,000	林文生	50,000
陳信嘉	50,000	陳芝媛	50,000	林金玉	18,588	楊進安	50,000
陳豐剛	50,000	陳芝媛	50,000	林珠玲	50,000	李榮發	50,000
陳守德	50,000	鐘鶴	50,000	葉簡麗紅	50,000	洪信興	39,000
黃煒舜	47,300	魏仕清	50,000	蘇麗嬌	50,000	吳石珍	39,650
柯茂男	50,000	黃林彩琴	50,000	簡端	50,000	廖寶燕	40,600
郭進登	42,900	黃李雲	50,000	李蕭春英	29,480	葉增田	50,000
葉向榮	50,000	林恆如	50,000	廖秀華	35,488	林源煌	50,000
孫玫琳	50,000	周澄源	50,000	吳佩珊	36,120	林何杏	50,000
蔡秀蘭	50,000	王蒼柏	50,000	謝先剛	36,120	劉幸玲	50,000
吳妝	50,000	賴永順	50,000	潘錦能	36,120	蕭火旺	50,000
張換	50,000	盧財雲	50,000	林福成	36,120	姚志杰	50,000
吳聲樓	50,000	賴炎成	50,000	蔡玲雪	35,488	張文熊	50,000
吳克城	50,000	林吉源	26,844	張信餘	31,000	廖秋霞	50,000
施洽樑	50,000	陳李賢	50,000	林碩能	50,000	王素珠	50,000
傅申妹	50,000	曾賴素美	50,000	黃金發	50,000	呂月美	50,000
趙海城	50,000	黃森重	50,000	陳金斌	50,000	楊素英	50,000
葉明坤	50,000	蔡天輝	50,000	葉如勇	50,000	林素華	50,000
黃國政	50,000	呂自耿	50,000	陳盈源	50,000	劉生金	37,000
洪志忠	29,800	呂榮原	38,000	李秀鳳	36,000	詹濱而	41,000
吳孟馨	50,000	黃土城	50,000	沈森	36,000	游貴玲	50,000
王銘川	50,000	蘇洪照	50,000	莊長錦	35,000	簡澤民	50,000

	方張佳	38,000	莊永安	50,000	莊長錦	35,000	陳哲滄	50,000
	賴來淵	38,000	賴琮城	50,000	林佑寬	50,000	林佳賢	50,000
	洪水金	38,000	賴仁堅	50,000	林世杰	50,000	林志雄	50,000
	黃錦桂	38,000	賴仁斌	50,000	王啟修	50,000	劉坤大	50,000
	林 戊	38,000	江何玉珠	50,000	羅月秀	41,660	鄭寶猜	50,000
	白浙江	37,000	陳俊成	50,000	黃碧梧	44,990	鄭雲騰	50,000
	廖惠美	50,000	簡春煌	50,000	廖坤春	12,000	黃蔡喜燕	50,000
	黃姚秀金	50,000	莊英明	50,000	黃秀玉	50,000	錢富源	50,000
	李瑞堂	50,000	林松木	50,000	吳秋美	50,000	陳依明	50,000
	何正方	50,000	林芳平	50,000	唐彥忍	50,000	林芝芬	40,000
	蔡玉鳳	50,000	賴錦隆	50,000	鄭年振	50,000	謝勝雄	40,000
	蔣金耀	50,000	石阿明	28,380	林清秀	50,000	賴錦霞	50,000
	蔣黃秀梅	50,000	蘇 匹	28,520	劉萬永	50,000	莊羅照	50,000
	曾錦桐	50,000	劉瑟和	28,450	林光緯	50,000	鄭漢洲	50,000
	陳儀崇	50,000	吳忠育	50,000	張淑美	50,000	林草發	50,000
	張龍珠	50,000						
和平鄉	詹春松	50,000	曾榮滿	50,000	連錦福	50,000	徐鑫銘	40,964
潭子鄉	游勝平	50,000	藍大銘	50,000	陳慶泉	38,880	李局源	50,000
	呂桂明	43,988	簡協盛	50,000				
卓蘭鎮	詹永秋	50,000	葉建治	50,000	詹昭錠	50,000	葉紹政	50,000
台中市	林明煜	50,000	吳啟明	50,000	邱武義	50,000	康志星	50,000
	蔡慶萬	50,000	張正發	50,000	邱正義	50,000	林蔡冰鑾	50,000
	黃榮賓	50,000	詹永豐	50,000	邱文義	50,000	康金星	50,000
	黃 添	50,000	鄧進春	50,000	李喜富	50,000	張作平	50,000
	廖正義	50,000	謝秀英	50,000	陳志華	30,010	陳錫卿	50,000
	李渭川	50,000	李謀換	28,000	陳政忠	28,620	廖明浚	50,000
	鄭何好	42,190	楊邱阿尾	30,000	劉日安	44,360	徐春正	50,000
	詹何禮三	50,000	李淑妃	29,000	廖光鈞	50,000	廖慶豐	50,000
	劉順禮	50,000	邱莊春	32,000	廖光鈞	32,000	趙文化	50,000
	羅藤發	50,000	鄧玉秀	29,000	廖光鈞	32,000	曾村銘	50,000
	曾春發	50,000	石黃嬌娥	32,000	廖光鈞	32,000	劉文賢	50,000
	曾宗炯	50,000	石秀珍	29,000	蘇蔡阿珠	47,000	劉福鎮	50,000
	曾義雄	50,000	陳麗花	50,000	楊孔秀美	37,000	邱建章	44,000
	曾朝煌	50,000	巫惠玲	50,000	葉焜中	37,000	朱振滄	50,000
	廖光勳	48,000	張國安	50,000	林張愛	37,000	卓盛昌	48,000
	游豐川	31,000	江明醒	50,000	廖光勳	31,000	林惠如	31,000
	葉廖春	31,000	羅明生	50,000	謝良彬	31,000	沈維賢	31,000
溪口鄉	邱博聰	50,000	詹嘉慶	50,000				
大村鄉	賴秋子	50,000	林秀女	50,000	王秀枝	50,000	游錫灌	50,000
社頭鄉	蔡敏玲	50,000	張瑞麟	50,000	張柏瑋	50,000	徐灶生	50,000
	蕭詹票	50,000	謝慶順	50,000	蕭怡廷	50,000	蕭四源	50,000
	蕭清秀	50,000	邱大晃	50,000	蕭成源	50,000	楊錦章	50,000
	陳西雄	50,000	張敦賢	50,000	曾智輝	50,000		
員林鎮	黃永成	50,000	莊清鎮	50,000	徐大杉	22,900	江建明	50,000
	張信堯	50,000	江火練	50,000	張深湧	50,000	曾馬蘭	50,000
	黃傳旺	50,000	江世種	50,000	張河清	43,900	賴鎗榮	50,000

	曹峻璋	50,000	賴鎮森	30,800	張慧燕	50,000	黃新滄	50,000
	劉世仁	50,000	黃淑惠	30,300	賴慎一	50,000	張金枝	50,000
	林萍如	50,000	黃涂嬌	50,000	賴蕭爽	50,000	嚴春淑	50,000
	黃耀銘	50,000	黃秋遠	40,500	李宗發	50,000	賴曹引	50,000
鹿港鎮	李世欽	50,000	謝家興	50,000				
彰化市	黃淑珠	40,000						
斗六市	劉正元	47,544	陳融誼	50,000	吳金潭	50,000	歐陽麟琳	50,000
	陳珠	50,000	劉振田	50,000	傅克忠	50,000	黃宗源	50,000
	劉國彥	50,000	劉鈴津	50,000	王大龍	50,000	張陳絨	50,000
	洪聰諒	50,000	蔡銘傑	50,000	廖友聖	50,000		
古坑鄉	蔡顯正	38,012	簡麗華	50,000	林其連	50,000	高輝林	50,000
	徐通	23,800	簡基昌	50,000	莊更生	50,000	陳芳夫	50,000
	吳光閔	50,000	柯嘉銘	45,512	賴國民	50,000	張勝和	44,000
	蘇振文	50,000	許漢聖	50,000	陳建重	50,000	曾明男	50,000
	蔡顯正	11,988	詹李雪	50,000	林士凱	50,000	蔡清祥	50,000
	謝若峰	50,000	陳淑香	50,000	蘇市圍	50,000	張賴永	50,000
	張耀聰	50,000	林秋雲	50,000	廖淵源	37,870	黃朝鎮	50,000
	劉全昆	50,000	陳清茂	50,000	林志成	50,000	蔡裕益	50,000
	陳克恭	50,000	王國勝	50,000				
林內鄉	李裕舜	50,000	曾輝鵬	50,000	吳淑霞	50,000		
大林鎮	周進坤	50,000	江駿宏	50,000				
民雄鄉	張光明	50,000	涂文良	50,000				
竹崎鄉	張振城	50,000						
台北市	張美惠	50,000	許省七	45,500	林勝仁	45,470	胡文貴	28,950
	王素月	50,000	陳林敏	45,250	吳萬源	28,950	李鄒芷	28,950
	王炳崑	50,000	褚月華	45,500	莊吳英綱	28,950	李鄒芷	28,950
	鄭秀璧	50,000	徐張五妹	45,500	王素琴	28,950	吳秀煙	28,950
	王素月	50,000	劉樹言	45,500	黃莉娜	28,950	李闕糖	28,950
	劉李春美	45,250	高慶文	45,200	許月嬌	28,950	陳翠霞	28,950
	王素鑾	45,500	高慶文	45,470	許月嬌	28,950	陳翠霞	28,950
	王素月	45,500	李游瓊姬	45,470	胡文慶	28,950	駱玉珠	28,950
	劉玉瑛	28,950						
八里鄉	楊美娟	37,036	林明賢	33,100	楊美英	33,476	呂玉葉	33,476
	林明賢	36,620	林明賢	37,036	李寶珠	33,476	忻維明	33,476
	陳秀鳳	33,100	林明暹	33,100	林楊梅	37,036	許金龍	36,484
	李秀蘭	33,100	林明廣	33,476	李時信	37,036	葉麗碧	33,476
	黃林美玉	33,100	林輝煌	33,476	康素文	33,476	陳楊美月	33,476
	林明正	33,100	林明達	33,476	張福春	33,476	吳保連	33,476
新莊市	杜瑞貝	50,000	謝文花	34,000	黃樹林	50,000	蔡東峰	34,000
	高吳善	50,000	張佳瑛	44,000	周曾金馨	44,000	魏淑貞	44,000
	陳志賢	44,000	黃素蘭	44,000	洪天助	44,000	嚴守庸	44,000
	蔣盛雲	45,000	陳正隆	50,000	魏吳寶珠	50,000	黃政憲	50,000
	陳淑美	34,000	傅美雲	50,000	汪玫芬	34,000	黃松柏	50,000
	黃伸榮	50,000	黃寶琴	50,000	鄧家福	50,000	黃建彰	50,000
	蕭文慶	50,000	陳桂蘭	44,000	張福龍	50,000	黃于華	44,000
	陳福卿	50,000	陳美女	50,000	吳美姜	50,000	林天明	50,000

薛美惠	50,000	黃鈺婷	34,000	黃文質	50,000	林彩鳳	34,000
呂建宏	50,000	徐炯芬	44,000	葉吉成	50,000	吳永榔	50,000
鄭林金香	44,000	王碧玉	50,000	黃素真	44,000	尤政義	44,000
龍國賢	50,000	劉蕭寶蓮	50,000	蔡貴揚	50,000	莊明泉	50,000
林蕙蘭	34,000	陳來發	50,000	陳來發	50,000	陳來發	50,000
陳佩君	50,000	陳來發	44,000	孫武雄	50,000	黃建維	50,000
邱至立	50,000	陳志平	44,000	江春福	44,000	黃進榮	50,000
謝禹康	50,000	蔡雪梨	50,000	吳美璋	50,000	楊明山	50,000
蘇盈全	50,000	朱金頓	34,000	黃松旗	50,000	黃文和	34,000
王靜秋	50,000	曾慶庭	50,000	林瑞川	50,000	薛胡素真	50,000
林貞吟	50,000	陳韻婷	44,000	黃素珍	50,000	許鴻章	50,000
蘇許明珠	50,000	劉琇瑩	50,000	黃彩雲	50,000	曾蓮燕	50,000

表四 行政院社區重建更新基金補助受災地區個別建築物規劃設計費用計畫補助明細（一）

縣市鄉鎮別	90年06月		90年07月		90年08月		90年09月	
	戶數	金額	戶數	金額	戶數	金額	戶數	金額
南投縣南投市	53	2,374,100	22	1,033,600	27	1,090,100	11	504,700
南投縣埔里鎮	52	2,455,500	18	884,000	9	372,100	25	1,154,900
南投縣草屯鎮	24	1,153,100	9	450,000	4	200,000	2	100,000
南投縣竹山鎮	20	916,100	21	1,022,100	7	338,000	1	50,000
南投縣集集鎮	10	483,700	7	350,000	4	188,500	2	100,000
南投縣名間鄉	7	350,000	0	0	1	50,000	0	0
南投縣鹿谷鄉	18	869,300	1	42,400	3	150,000	1	50,000
南投縣中寮鄉	67	2,915,000	33	1,498,800	12	545,600	2	83,100
南投縣魚池鄉	17	849,900	7	345,200	1	50,000	4	200,000
南投縣國姓鄉	1	50,000	6	272,900	4	199,100	3	136,400
南投縣水里鄉	3	150,000	3	150,000	13	555,200	1	45,000
南投縣信義鄉	15	750,000	2	100,000	2	100,000	1	50,000
南投縣仁愛鄉	4	200,000	0	0	0	0	5	250,000
台中縣豐原市	3	150,000	5	250,000	2	100,000	1	50,000
台中縣大里市	16	600,200	2	100,000	1	50,000	3	150,000
台中縣太平市	12	583,900	17	789,100	1	45,900	7	322,600
台中縣東勢鎮	21	1,005,200	86	4,185,200	8	400,000	12	539,300
台中縣新社鄉	5	250,000	10	497,300	0	0	1	50,000
台中縣石岡鄉	8	400,000	10	451,300	1	50,000	2	100,000
台中縣霧峰鄉	3	110,600	23	1,055,000	10	481,000	5	231,600
台中縣和平鄉	0	0	0	0	0	0	0	0
台中縣其他	0	0	0	0	0	0	0	0
苗栗縣	1	50,000	0	0	3	150,000	1	50,000
台中市	12	576,000	0	0	2	100,000	0	0
彰化縣	0	0	0	0	0	0	6	267,000
雲林縣	14	694,700	6	268,600	3	150,000	5	247,600
嘉義縣	7	340,700	0	0	2	100,000	0	0
台北縣	24	771,400	0	0	0	0	0	0

台北市	8	154,100	0	0	5	188,200	0	0
小計	425	19,203,500	288	13,745,500	125	5,653,700	101	4,732,200

表四 行政院社區重建更新基金補助受災地區個別建築物規劃設計費用計畫補助明細(二)

縣市鄉鎮別	90年10月		90年11月		90年12月		合計	
	戶數	金額	戶數	金額	戶數	金額	戶數	金額
南投縣南投市	59	2,736,300	17	799,800	42	2,007,300	231	10,545,900
南投縣埔里鎮	40	1,820,100	30	1,473,500	100	4,474,300	274	12,634,400
南投縣草屯鎮	10	500,000	9	450,000	69	3,421,700	127	6,274,800
南投縣竹山鎮	9	392,800	8	333,500	15	660,800	81	3,713,300
南投縣集集鎮	32	1,561,500	4	200,000	26	1,233,500	85	4,117,200
南投縣名間鄉	2	93,900	3	144,300	3	113,800	16	752,000
南投縣鹿谷鄉	1	50,000	7	280,800	8	387,800	39	1,830,300
南投縣中寮鄉	16	779,400	13	562,500	29	1,134,600	172	7,519,000
南投縣魚池鄉	9	450,000	9	448,400	31	1,517,800	78	3,861,300
南投縣國姓鄉	12	600,000	16	704,300	20	963,700	62	2,926,400
南投縣水里鄉	3	150,000	8	365,700	5	250,000	36	1,665,900
南投縣信義鄉	1	50,000	3	150,000	10	474,800	34	1,674,800
南投縣仁愛鄉	8	384,100	5	216,000	22	770,200	44	1,820,300
台中縣豐原市	1	50,000	1	50,000	6	296,800	19	946,800
台中縣大里市	22	1,073,200	1	50,000	2	83,700	47	2,107,100
台中縣太平市	2	95,300	3	150,000	3	148,000	45	2,134,800
台中縣東勢鎮	42	1,972,600	10	486,600	44	2,045,700	223	10,634,600
台中縣新社鄉	4	185,800	0	0	12	487,900	32	1,471,000
台中縣石岡鄉	5	229,000	3	117,600	10	490,000	39	1,837,900
台中縣霧峰鄉	10	416,400	5	250,000	16	670,000	72	3,214,600
台中縣和平鄉	1	50,000	3	150,000	7	311,000	11	511,000
台中縣其他	2	95,300	2	100,000	1	50,000	5	245,300
苗栗縣	5	235,200	5	239,200	4	192,800	19	917,200
台中市	2	100,000	3	132,400	26	1,218,400	45	2,126,800
彰化縣	5	241,800	1	50,000	13	575,700	25	1,134,500
雲林縣	3	135,300	6	300,000	3	150,000	40	1,946,200
嘉義縣	0	0	1	50,000	2	100,000	12	590,700
台北縣	0	0	0	0	25	780,100	49	1,551,500
台北市	3	115,900	0	0	80	3,403,300	96	3,861,500
小計	309	14,563,900	176	8,254,600	634	28,413,700	2,058	94,567,100

附錄一 九二一大地震災後個別建築物重建獎勵要點

中華民國八十八年十二月十七日
台八八內營字第八八七八三一號

- 一、為執行災後重建計畫工作綱領，特訂定本要點。
- 二、本要點適用對象為災區建築物經當地主管建築機關認定係因地震損壞原地個別拆除重建之下列建築物：
 - (一) 農舍。
 - (二) 原住民住宅。
 - (三) 一般單棟及連棟住宅(含店舖住宅)
 - (四) 原有二個以上個別建築基地合併規劃共同申請建築之住宅。
- 三、本要點適用範圍為八十九年三月二十四日以前提出申請建造執照之案件。
- 四、委託開業建築師依下列規定規劃設計建築者，得申請直轄市、縣(市)政府或經其授權之鄉(鎮、市)公所依第五點規定獎勵：
 - (一) 農舍及原住民住宅建築物屋頂按其建築面積至少百分之五十以上設置斜屋頂，其斜屋頂之坡度以不小於一比四為原則。
 - (二) 建築材料宜採用能配合當地自然景觀及人文環境的材質，建築物造型及色彩宜考慮環境調和為原則。
 - (三) 建築基地之法定空地除通路、停車空間及其他必要設施者外，應予以植栽綠化。
 - (四) 除農舍及原住民住宅以外，應自建築線退縮四公尺以上建築。但直轄市、縣(市)政府或經其授權之鄉(鎮、市)公所另有規定者，從其規定。
 - (五) 原有二個以上個別建築基地合併規劃共同申請建築之住宅基地面積在五百平方公尺以上者，其留設之法定空地其中一處應符合下列規定：
 1. 任一邊最小寬度應在三公尺以上。
 2. 留設最小面積應在基地面積之十分之一以上。
 3. 至少有一段應臨接道路或沿建築線之退縮空地，臨接長度應在三公尺以上。
 - (六) 其他直轄市、縣(市)政府或經其授權之鄉(鎮、市)公所規定應配合事項。
- 五、依第四點規劃設計，並經依第七點審查通過者，得依下列規定獎勵：
 - (一) 免繳納建造執照規費及使用執照工本費。
 - (二) 申請案件之建築物樓地板面積每平方公尺給予新臺幣四百元規劃設計補助費，每一住宅單位最高補助新臺幣五萬元，每一申請案件以不超過新臺幣一百萬元為原則。
- 六、申請獎勵案件應併同申請建造執照時提出。
規劃設計補助費於領得建造執照後發給。
- 七、直轄市、縣(市)政府或經其授權之鄉(鎮、市)公所為審查申請獎勵案件，得另定處理規定辦理。
- 八、直轄市、縣(市)政府應依據實際受損建築物數量資料預估所需經費，送內政部依規定向財團法人九二一災後重建基金會申請補助撥付直轄市、縣(市)政府統籌支應。

附錄二 九二一大地震災區個別建築物重建規劃設計費獎勵要點

內政部八十九年四月一日

台八十九內營字第八九八二九三一號函修正

- 一、為執行災後重建計畫工作綱領及九二一震災重建暫行條例第五十八條規定，特訂定本要點。
- 二、本要點適用對象為災區建築物經當地主管建築機關認定係因地震損壞原地個別拆除重建並作為下列用途之建築物或住宅單位：
 - (一) 農舍。
 - (二) 原住民住宅。
 - (三) 住宅、店舖住宅、集合住宅。
- 三、本要點適用範圍為九十年三月三十一日以前提出申請獎勵之案件。
- 四、起造人委託開業建築師依下列規定規劃設計建築者，得依第五點規定獎勵：
 - (一) 農舍及原住民住宅建築物屋頂按其建築面積至少百分之五十以上設置斜屋頂。
 - (二) 建築材料宜採用能配合當地自然景觀及人文環境的材質，建築物造型及色彩宜考慮環境調和為原則。
 - (三) 建築基地之法定空地除通路、停車空間及其他必要設施者外，應予以植栽綠化。
 - (四) 建築基地面積在一千五百平方公尺以上者，應自建築線退縮四公尺以上建築。但直轄市、縣(市)政府或經其授權之鄉(鎮、市)公所另有規定者，從其規定。
 - (五) 建築基地面積在一千五百平方公尺以上者，其留設之法定空地其中一處應符合下列規定：
 1. 任一邊最小寬度應在三公尺以上。
 2. 留設最小面積應在基地面積之十分之一以上。
 3. 至少有一段應臨接道路或沿建築線之退縮空地，臨接長度應在三公尺以上。
 - (六) 其他直轄市、縣(市)政府或經其授權之鄉(鎮、市)公所規定應配合事項。
- 五、依第四點規劃設計，並經依第六點審查通過之申請獎勵案件，其樓地板面積每平方公尺給予新臺幣四百元規劃設計補助費，每一住宅單位最高補助新臺幣五萬元。
- 六、申請獎勵案件得於領得建造執照前或領得建造執照後，委託開業建築師向內政部指定之受理申請單位提出申請。但領得建造執照前申請者，應俟領得建造執照後由該受委託建築師向內政部指定之受理申請單位申請撥付規劃設計補助費。

申請獎勵案件之建造執照及使用執照上均應註明係經由財團法人九二一震災重建基金會補助規劃設計補助費。
- 七、申請獎勵所需經費由內政部依規定向財團法人九二一震災重建基金會申請補助。

申請獎勵案件之受理審查作業及規劃設計補助費之核撥，內政部得洽請中華民國建築師公會全國聯合會協助辦理。

附錄三 九二一大地震災區個別建築物重建規劃設計費獎勵要點

內政部九十年三月二十三日

台九十內營字第九 八二九九二號函修正

內政部九十年七月五日

台九十內營字第九 八四三六五號令修正第三點條文

- 一、為執行災後重建計畫工作綱領及九二一震災重建暫行條例第五十八條規定，特訂定本要點。
- 二、本要點適用對象為災區個別建築物經當地主管建築機關認定係因地震損壞，於同一直轄市、縣（市）或不同直轄市、縣（市）毗鄰鄉（鎮、市、區）範圍內拆除重建，並作為下列用途之建築物或住宅單位：
 - （一）農舍。
 - （二）原住民住宅。
 - （三）住宅、店舖住宅、集合住宅。
- 三、起造人委託開業建築師依下列規定規劃設計建築者，得依第四點規定獎勵：
 - （一）農舍及原住民住宅建築物屋頂按其建築面積至少百分之五十以上設置斜屋頂。
 - （二）建築材料宜採用能配合當地自然景觀及人文環境的材質，建築物造型及色彩宜考慮環境調和為原則。
 - （三）建築基地之法定空地除通路、停車空間及其他必要設施者外，應予以植栽綠化。
 - （四）建築基地面積在一千五百平方公尺以上者，應自建築線退縮四公尺以上建築。但直轄市、縣（市）政府或經其授權之鄉（鎮、市）公所另有規定者，從其規定。
 - （五）建築基地面積在一千五百平方公尺以上者，其留設之法定空地其中一處應符合下列規定：
 1. 任一邊最小寬度應在三公尺以上。
 2. 留設最小面積應在基地面積之十分之一以上。
 3. 至少有一段應臨接道路或沿建築線之退縮空地，臨接長度應在三公尺以上。
 - （六）其他直轄市、縣（市）政府或經其授權之鄉（鎮、市）公所規定應配合事項。以都市更新方式辦理重建，並依經直轄市、縣（市）政府都市更新審議委員會審議通過之都市更新事業計畫規劃設計者，得不受前項第四款及第五款之限制。
- 四、依第三點規劃設計並經審查通過之申請獎勵案件，其樓地板面積每平方公尺給予新臺幣四百元規劃設計補助費，每一住宅單位最高補助新臺幣五萬元。
- 五、依九二一震災災區建築管理簡化規定得以報備方式原地建造免請領建造執照者，如經建築師設計簽證，並符合第三點之設計規定者，亦得申請補助規劃設計費。
- 六、申請獎勵案件得於領得建造執照前或領得建造執照後，委託開業建築師向內政部指定之受理申請單位提出申請。但領得建造執照前申請者，應俟領得建造執照後由該受委託建築師向內政部指定之受理申請單位申請撥付規劃設計補助費。
- 七、申請獎勵案件之受理審查作業及規劃設計補助費之核撥，內政部得洽請中華民國建築師公會全國聯合會協助辦理。
- 八、本要點實施期間同九二一震災重建暫行條例施行期間，並配合年度編列預算辦理。

提撥專款辦理震災災民重建家園貸款 信用保證業務計畫

緣起

九二一震災後，中央銀行立即依「緊急命令」第二點規定，於八十八年十月十五日公布「九二一地震災民重建家園緊急融資專款之提撥及作業應注意事項」(中央銀行(八十八)台央業字第 0201491 號)，並提撥郵政儲金轉存款及其他轉存款共新台幣一千億元，供銀行辦理九二一地震災民購屋、住宅重建及修繕等長期低利、無息緊急融資，以加速災民重建家園，減輕災民財務負擔；此一措施自公布後至八十九年三月初，因災民經濟情況不佳，無法提供足夠的擔保品，以及銀行承作意願不足，致貸放金額與預期效益出現落差，僅貸出一百多億元。

為了突破瓶頸，有效加速災後重建，行政院經研商後，於八十九年三月九日宣佈比照原住民貸款信用保證的作法，籌設總額為二十億的「震災地區災民住宅重建信用保證基金」，對於無法提供足額擔保品的弱勢災民，以及複雜性與困難度較高的集合住宅興建貸款，提供信用保證，取得貸款，以及分擔金融機構的貸款風險，提高金融機構給予災民貸款的信心，並責成財政部擬定具體計畫，向財團法人九二一震災重建基金會申請提撥專款設立基金，再委由財團法人中小企業信用保證基金辦理。

財政部依據行政院的指示，於三月十四日簽報「震災地區災民重建家園信用保證基金業務處理要點(草案)」(台財融字第八九七二六五九一號簽)，經行政院准予修正核定(台八十九內字第 七九四八號)(附錄一)，名稱並修正為「震災災民重建家園貸款信用保證業務處理要點」。

依據行政院所核定的「震災災民重建家園貸款信用保證業務處理要點」，財政部於八十八年三月二十二日正式向財團法人九二一震災重建基金會提出「提撥專款辦理震災災民重建家園貸款信用保證業務計畫」申請提撥專款新台幣二十億元，委由財團法人中小企業信用保證基金設置專戶，辦理震災災民重建家園貸款信用保證(台財融第八九一 四 四六號)，協助無法提供足額擔保的弱勢災民取得貸款，提高金融機構辦理相關貸款的意願；四月十九日，財政部又函本會申請專款提撥額度增加為三十億元，並將依「都市更新條例」第十五條規定設立的都市更新團體納入專款保證業務的機制中，以因應未來都市更新團體申請重建融資保證的需要。

「提撥專款辦理震災災民重建家園貸款信用保證業務計畫」經本會八十九年五月二日「計畫審議委員會」審議通過後，提報本會八十九年五月十七日第一屆第三次董監事聯席會討論，但因該次會議決定董監事總辭而擱置，至六月十九日第一屆第四次董監事聯席會才予以核定通過，並於八月三日撥付新台幣十億元予財團法人中小企業信用保證基金。

財團法人中小企業信用保證基金於承辦本項業務後，旋即於八十九年六月三十日擬妥「財團法人中小企業信用保證基金九二一震災信用保證委託契約」、「中小企業信用保證基金九二一震災災民重建家園

貸款信用保證作業要點」與「九二一震災災民重建家園貸款信用保證專款設置及運用管理要點」，報經財政部准予同意備查（八十九年八月三日台財融第八九七四四二七三號）後，即於八月四日發函邀請所有辦理中央銀行「九二一地震災民重建家園緊急融資」的金融機構簽署委託契約，並於八月二十四日展開一連串的說明會與「加速推動辦理震災災民重建家園信用保證業務」的座談會。

由於「震災災民重建家園信貸款用保證業務計畫」自開辦後，預期的乘數效果一直未出現，本會董監事聯席會因擔心鉅額的民間捐款將因此而凍結，無法充分發揮其應有的效益，故於八十九年十二月二十日第一屆第六次董監事聯席會決定將原核定提撥專款三十億元的決議，予以修正並減少為十億元，並獲得行政院代表黃榮村政務委員的支持，應允同意後續經費由政府編列預算支應。

爰此調整，中央政府於九十年九二一震災災後重建第二期特別預算中編列八億元預算，由財政部以捐贈專款方式，交由財團法人中小企業信用保證基金設置專戶運用及管理，並修正「震災災民重建家園貸款信用保證業務處理要點」（附錄二）。

一、實施要點

「信用保證」是以補充信用的方式，協助無法提供足額擔保品的九二一震災弱勢災民或集合住宅受災戶依法設立的都市更新團體，順利取得重建家園所需的貸款，並分擔金融機構授信風險，提高金融機構貸款意願。

（一）保證對象

- 1.九二一震災社區或集合住宅受災戶依「都市更新條例」第十五條規定設立的都市更新團體。
- 2.無法提供足額擔保品的弱勢災民。

（二）保證類別

- 1.都市更新團體部分：為辦理依法核定發布實施的更新事業計畫或權利變換計畫所需的貸款。
- 2.弱勢災民部分：修繕貸款、重建貸款、購屋貸款。

（三）保證額度

- 1.都市更新團體部分：以不願意或不能參與更新重建的受災戶原應負擔的更新重建費用為限，並以依法核定發布實施的更新事業計畫或權利變換計畫所核列的金額為準。
- 2.弱勢災民部分：修繕貸款每戶最高一百五十萬元、重建及購屋貸款每戶最高三百五十萬元。

（四）申請條件

- 1.符合申貸「中央銀行千億元震災重建專案貸款」資格：
 - （1）為九二一震災受災戶（指毀損房屋的所有權人），且自有住宅毀損並經承辦金融機構勘查屬實者。
 - （2）每一受災戶可以由毀損房屋原所有權人本人或配偶或直系血親中一人提出申請。
 - （3）每一受災戶及申請貸款者僅能就「震災重建專案貸款」融資申貸一次。

- (4) 承貸金融機構要求的其他文件。
- 2.不得重複申請信用保證貸款。

(五) 檢具文件

- 1.都市更新團體申請貸款信用保證：
 - (1) 當地直轄市、縣(市)都市更新主管機關核發的立案證書。
 - (2) 經核定發布實施的都市更新事業計畫。
 - (3) 若以權利變換方式實施都市更新時，須提出權利變換計畫。
- 2.申貸重建或購屋貸款信用保證：
 - (1) 毀損自有住宅所有權證明。
 - (2) 戶籍資料影本(若無法取得戶籍資料影本，可以村里長證明代之)。
 - (3) 政府機關(縣(市)政府或鄉(鎮、市、區)公所)出具的房屋毀損受災證明(全倒、半倒證明或全倒、半倒慰助金發放證明，且承辦金融機構對住宅半倒者須至現場勘查拆除屬實，方予核貸)。
 - (4) 切結未重複申貸的書面聲明。
 - (5) 承貸金融機構要求的其他文件。
- 3.申貸修繕貸款信用保證：
 - (1) 毀損自有住宅所有權證明。
 - (2) 戶籍資料影本(若無法取得戶籍資料影本，得以村里長證明代之)。
 - (3) 政府機關(縣(市)政府或鄉(鎮、市、區)公所)出具的毀損受災證明(如半倒慰助金發放證明，或半倒、龜裂、毀損證明；或經專門的建築、結構、土木等技師公會出具的住屋毀損勘驗證明)；以上證明取得若確有困難，得由村里長出具證明並檢附毀損房屋照片存證。
 - (4) 切結未重複申貸的書面聲明。
 - (5) 承貸金融機構要求的其他文件。

(六) 送保程序

金融機構應於撥付貸款後七個營業日內填送「移送信用保證通知單」，並將保證手續費匯到中小企業信保基金所指定的帳戶，通知信保基金追認信用保證，而保證責任則自授信日起生效。

二、實施進度

「震災災民重建家園貸款信用保證業務計畫」自八十九年八月三日起至九十一年五月一日止，已與財團法人中小企業信保基金簽署委託簽約的金融機構，總計 81 家，包括銀行 46 家、農會 22 家、信用合作社 9 家、信託投資公司 1 家、壽險公司 3 家(原簽約金融機構 88 家，因大安銀行併入台新銀行；台中市第一信用合作社、台中市第五信用合作社、台中市第九信用合作社、台中市第十一信用合作社併入合作金庫銀行；彰化縣員林信用合作社併入陽信銀行；彰化縣芬園農會併入彰化商業銀行)。總計送保件數 2,366 件，融資金額為 1,866,371,000 元，保證金額為 1,864,241,000 元，每件平均貸款金額為 784,085 元，平均保證金額為 783,746 元(表一)；經合併歸戶後，以戶數計算，則僅有 1,274 戶，每戶平均貸款金額為 1,464,969 元，平均保證金額為 1,463,297 元。依對象別區分(表二)，以弱勢災民重建貸款最多，送保件數 2,152 件，送保戶數 1,090 戶，融資金額為 1,687,351,000 元，保證金額為

1,686,621,000 元；依地區別區分（表三），以南投縣最多，送保戶數 841 件，融資金額為 1,242,788,000 元，保證金額為 1,240,658,000 元；依送保金融機構區分（表四），以合作金庫最多，送保戶數 340 戶，融資金額為 554,450,000 元，保證金額為 554,450,000 元。

至於九十一年五月一日以後提出申請貸款信用保證者，依財政部金融局九十一年二月七日召開的「研商配合九十年度中央政府九二一震災災後重建特別預算捐贈八億元辦理震災災民貸款信用保證業務相關事宜」會議結論，金融機構辦理震災災民重建家園貸款之撥貸日期為九十一年五月一日以後者，改由政府捐贈的專款負擔，累計保證金額以八十億元為限。

表一 震災災民重建家園貸款信用保證業務計畫送保件數、戶數、融資與保證金額

送保件（戶）數、融資與保證金額	累 計
送保件數	2,366
送保戶數	1,274
融資金額	1,866,371,000
保證金額	1,864,241,000
平均每件融資金額	788,830
平均每件保證金額	787,929
平均每戶融資金額	1,464,969
平均每戶保證金額	1,463,297

表二 震災災民重建家園貸款信用保證業務計畫送保件數、戶數、融資與保證金額（對象別）

保 證 對 象	弱勢災民重建貸款	弱勢災民購屋貸款	弱勢災民修繕貸款	都市更新團體貸款
送保件數	2,152	78	136	0
送保戶數	1,090	66	118	0
貸款金額	1,687,351,000	110,920,000	68,100,000	0
保證金額	1,686,621,000	109,520,000	68,100,000	0
平均每件貸款金額	784,085	1,422,051	500,735	0
平均每件保證金額	783,746	1,404,103	500,735	0
平均每戶貸款金額	1,548,028	1,680,606	577,119	0
平均每戶保證金額	1,547,359	1,659,394	577,119	0

註：申請件數為 2,366 件，經合併歸戶後，實際申請戶數為 1,274 戶。

表三 震災災民重建家園貸款信用保證業務計畫送保戶數、融資與保證金額（地區別）

縣 市 別	戶 數	貸 款 金 額	保 證 金 額
台北市	39	72,110,000	72,110,000
台北縣	76	142,630,000	142,630,000
基隆市	1	1,900,000	1,900,000
桃園縣	1	1,600,000	1,600,000
新竹縣	1	1,600,000	1,600,000
苗栗縣	7	6,960,000	6,960,000
台中市	38	78,813,000	78,813,000
台中縣	246	284,870,000	284,870,000

南投縣	841	1,242,788,000	1,240,658,000
彰化縣	7	4,090,000	4,090,000
雲林縣	4	5,500,000	5,500,000
嘉義縣	5	11,620,000	11,620,000
台南縣	1	1,860,000	1,860,000
屏東縣	1	1,320,000	1,320,000
金門縣	1	1,320,000	1,320,000
花蓮縣	1	1,400,000	1,400,000
高雄市	2	3,020,000	3,020,000
高雄縣	2	2,970,000	2,970,000
合計	1,274	1,866,371,000	1,864,241,000

表四 震災災民重建家園貸款信用保證業務計畫送保戶數、融資與保證金額（行庫別）

行庫	戶數	貸款金額	保證金額
一銀	141	166,340,000	166,340,000
三信	2	1,530,000	1,530,000
土銀	137	193,931,000	193,931,000
中二	1	700,000	700,000
中信	3	6,170,000	6,170,000
中商	6	5,810,000	5,810,000
中華	1	570,000	570,000
中銀	83	118,473,000	118,473,000
仁愛	6	11,490,000	11,490,000
太平	8	6,800,000	6,800,000
水里	19	27,870,000	27,870,000
世華	14	39,510,000	39,510,000
北銀	3	2,320,000	2,320,000
台企	23	23,560,000	23,560,000
台銀	207	288,367,000	287,637,000
合庫	340	554,450,000	554,450,000
里農	5	8,050,000	8,050,000
亞太	4	1,820,000	1,820,000
卓蘭	2	1,900,000	1,900,000
東勢	9	10,600,000	10,600,000
信義	8	9,340,000	9,340,000
南企	1	1,500,000	1,500,000
國泰	22	19,630,000	19,630,000
淡一	23	46,380,000	46,380,000
淡信	3	6,180,000	6,180,000
魚池	3	3,050,000	3,050,000

鹿谷	7	12,850,000	11,450,000
華銀	6	7,080,000	7,080,000
陽信	3	6,280,000	6,280,000
萬通	5	7,500,000	7,500,000
農銀	72	133,220,000	133,220,000
僑銀	1	250,000	250,000
彰銀	66	125,330,000	125,330,000
慶豐	1	1,290,000	1,290,000
聯邦	2	2,160,000	2,160,000
豐信	37	14,070,000	14,070,000
合計	1,274	1,866,371,000	1,864,241,000

三、實施檢討

「震災災民重建家園貸款信用保證業務計畫」自開辦以來，承辦的財團法人中小企業信保基金一直以送保件數來呈現其執行績效，直到九十一年七月初，本會為了編撰「基金運用年報」，請承辦單位彙送詳細送保資料後，才發現有同一災戶的融資貸款有分多次送保的情形，經合併歸戶後，僅有 1,271 戶，平均每戶送保次數約為二次。

為了避免運用民間捐款成立震災災民重建家園貸款信用保證基金，成為貸款銀行永遠的避風港，本會將進一步促請承辦單位重新檢討或審核貸款銀行的送保資料，並對貸款戶重建或購置的不動產於設定抵押權予貸款銀行後，立即解除保證責任，避免民間捐款遭到「永續」凍結。

附錄一 九二一震災災民重建家園貸款信用保證業務處理要點

中華民國八十九年三月十七日行政院台八十九內字第 七九四八號函核定

中華民國八十九年五月 四日行政院台八十九內字第一二五三六號函修正

中華民國八十九年七月十九日行政院台八十九財字第二一六九一號函修正

一、依據

依行政院八十九年三月十五日台八十九內字第 七五五二號函，由財團法人九二一震災重建基金會捐贈專款，交由財團法人中小企業信用保證基金（以下簡稱信保基金）設置專戶運用及管理，特訂定本處理要點（以下簡稱本要點）。

二、目的

- （一）協助九二一震災社區或集合住宅受災戶依法設立之都市更新團體，取得都市更新貸款，以加速災後社區及集合住宅重建更新。
- （二）協助無法提供足額擔保品之九二一震災弱勢災民，取得重建家園貸款，以加速其重建家園，安居樂業。
- （三）分擔金融機構貸款風險，提高其承貸意願。

三、專款來源及保證總額度

由財團法人九二一震災重建基金會捐贈專款新臺幣（下同）三十億元，交由信保基金提供信用保證；信用保證總額度以不超過專款之十倍三百億元為限。專款之淨值如有不足以履行信保基金之保證責任時，由財政部報經行政院同意後編列預算捐助之。本項業務結束時，其資產及負債由國庫概括承受。

四、信用保證貸款對象

- （一）九二一震災社區或集合住宅受災戶依都市更新條例第十五條規定設立之都市更新團體。
- （二）無法提供足額擔保品之九二一震災弱勢災民。

五、信用保證貸款之類別、額度、期限及保證成數

- （一）類別：弱勢災民部分，包括修繕貸款、重建貸款、購屋貸款；都市更新團體部分，為辦理經依法核定發布實施之都市更新事業計畫或權利變換計畫所需之貸款。
- （二）額度：弱勢災民修繕貸款每戶最高一百五十萬元，重建及購屋貸款每戶最高三百五十萬元；都市更新團體之信用保證貸款額度，以不願意或不能參與都市更新受災戶原應負擔之都市更新費用為限，並以經依法核定發布實施之都市更新事業計畫或權利變換計畫核列之金額為準。
- （三）期限：以承貸金融機構核定之貸款攤還期限為準。但弱勢災民信用保證貸款最長不得超過二十年；都市更新團體信用保證貸款最長不得超過五年。
- （四）保證成數：在送保貸款十成範圍內，由金融機構視個案需要，自行決定。

六、金融機構查詢作業

- （一）金融機構審理弱勢災民借款人資格及辦理貸款作業，應依據中央銀行訂定之「九二一地震災民重建家園緊急融資專款之提撥及作業應注意事項」規定辦理。
- （二）金融機構辦理都市更新團體貸款作業，應查明其有無當地直轄市，縣（市）都市更新主管機關核發之立案證書及經核定發布實施之都市更新事業計畫。如以權利變換方式實施者，應要求其提供權利變換計畫。
- （三）金融機構應向信保基金查詢借款人無重複申請信用保證後，方得辦理貸款；並應於貸款契約中約定借款人有重複申請者，立即喪失貸款期限利益。
- （四）金融機構移送信保基金保證之貸款，得免徵提連帶保證人。

七、移送信用保證程序

金融機構移送信用保證者，應於撥付貸款後七個營業日內填送「移送信用保證通知單」，並將保證手續費匯付至信保基金指定之帳戶，通知其追認信用保證；保證責任溯自授信日起生效。

八、保證手續費

保證手續費依移送信用保證之貸款金額乘以保證成數再乘以年費率千分之三計算，逐年計收，由信用保證專款及送保金融機構平均負擔；提前解除保證責任者，得就剩餘之保證期間，申請退費。

九、信用保證案件逾期之處理

- (一) 金融機構應於移送信用保證之貸款，到期未還或視同到期後二個月內通知信保基金。
- (二) 貸款到期（含視同到期）借款人未能依約履行還本付息義務時，金融機構應即依一般銀行催收作業措施催收。

十、信用保證責任之履行

貸款到期（含視同到期）屆期滿五個月，且金融機構已對債務人依法訴追並取得執行名義者，得檢具相關憑證及催收紀錄等資料，向信保基金請求代位清償。

十一、代位清償範圍

- (一) 信用保證代位清償之責任範圍包含貸款本金、積欠利息、逾期利息及訴訟費用。但逾期利息最長為六個月。
- (二) 信用保證契約應約定金融機構對代位清償之請求權，以本項保證專戶之淨值為限，不及於信保基金其他財產。

十二、代位求償權之處理

經信保基金交付代位清償款之案件，自代償之日起，金融機構對債務人之求償權，轉移予信保基金。信保基金對於代位求償權之催收、執行及抵押物之處理，得委託送保金融機構繼續辦理，送保金融機構不得拒絕；如有收回款項，應按保證成數比率匯還。

十三、信用保證責任之免除

金融機構移送信保基金信用保證之案件有下列情事之一，信保基金解除全部或一部之保證責任：

- (一) 貸款對象、授信作業未確實依第六點規定辦理者，解除全部保證責任。
- (二) 重建或購置之不動產達可設定抵押權時，未依約設定抵押權者，解除全部保證責任。
- (三) 貸款資金用以收回承貸金融機構原有債權者，按保證金額占送保貸款金額比率解除保證責任。
- (四) 金融機構未依一般催收作業措施催收，或未於信保基金公函所訂期限內採取必要之催收措施，且未於期限內告知未處理之理由，或未經信保基金同意逕行塗銷對債務人之抵押權或撤銷假扣押、假處分，致影響授信收回者，解除全部保證責任。但金融機構能提出具體資料經信保基金認可足以核計影響收回數者，僅就影響金額解除保證責任。
- (五) 金融機構未於授信撥付後七個營業日內將保證手續費匯存信保基金指定帳戶或第二年起各年之保證手續費未於已繳保證手續費之保證期間屆滿後二個月內計收者，解除全部保證責任。但有具體理由經信保基金同意者，不在此限。

十四、呆帳責任之免除

公營金融機構處理本貸款信用保證業務之各級人員，非由於故意、重大過失或舞弊情事所造成之逾期放款或呆帳，依審計法第七十七條第一款規定免除其一部或全部之損害賠償責任或予以糾正之處置；民營金融機構得比照辦理。

十五、本要點之適用

信保基金及金融機構辦理九二一震災災民重建家園貸款信用保證業務時，應依本要點之規定辦理；本要點未規定者，適用其他震災及融資相關法令規定。

附錄二 九二一震災災民重建家園貸款信用保證業務處理要點

中華民國八十九年三月十七日行政院台八十九內字第 七九四八號函核定
中華民國八十九年五月 四日行政院台八十九內字第一二五三六號函修正
中華民國八十九年七月十九日行政院台八十九財字第二一六九一號函修正
中華民國九十年十一月十三日行政院台九十財字第 六四九二七號函修正
中華民國九十一年三月十八日行政院台九十一財字第 九一 一一三九九號函修正

一、依據

依行政院八十九年三月十五日台八十九內字第 七五五二號函及九十年度中央政府九二一震災災後重建第二期特別預算，由財團法人九二一震災重建基金會（以下簡稱重建基金會）及財政部分別捐贈專款，交由財團法人中小企業信用保證基金（以下簡稱信保基金）分別設置專戶運用及管理，特訂定本處理要點（以下簡稱本要點）。

二、目的

- （一）協助九二一震災社區或集合住宅受災戶依法設立之都市更新團體，取得都市更新貸款，以加速災後社區及集合住宅重建更新。
- （二）協助無法提供足額擔保品之九二一震災弱勢災民，取得重建家園貸款，以加速其重建家園，安居樂業。
- （三）分擔金融機構貸款風險，提高其承貸意願。

三、專款來源及保證總額度

由重建基金會及財政部分別捐贈專款新臺幣（下同）三十億元及八億元，交由信保基金提供信用保證；信用保證總額度以不超過上開捐贈專款之十倍三百八十億元為限。專款之淨值如有不足以履行信保基金之保證責任時，由財政部報經行政院同意後編列預算捐助之。本項業務結束時，其資產及負債由國庫概括承受。

四、信用保證貸款對象

- （一）九二一震災社區或集合住宅受災戶依都市更新條例第十五條規定設立之都市更新團體。
- （二）無法提供足額擔保品之九二一震災弱勢災民。

五、信用保證貸款之類別、額度、期限及保證成數

- （一）類別：弱勢災民部分，包括修繕貸款、重建貸款、購屋貸款；都市更新團體部分，為辦理經依法核定發布實施之都市更新事業計畫或權利變換計畫所需之貸款。
- （二）額度：弱勢災民修繕貸款每戶最高一百五十萬元，重建及購屋貸款每戶最高三百五十萬元；都市更新團體之信用保證貸款額度，以不願意或不能參與都市更新受災戶原應負擔之都市更新費用為限，並以經依法核定發布實施之都市更新事業計畫或權利變換計畫核列之金額為準。
- （三）期限：以承貸金融機構核定之貸款攤還期限為準。但弱勢災民信用保證貸款最長不得超過二十年；都市更新團體信用保證貸款最長不得超過五年。
- （四）保證成數：在送保貸款十成範圍內，由金融機構視個案需要，自行決定。

六、金融機構查詢作業

- （一）金融機構審理弱勢災民借款人資格及辦理貸款作業，應依據中央銀行訂定之「九二一地震災民重建家園緊急融資專款之提撥及作業應注意事項」規定辦理。
- （二）金融機構辦理都市更新團體貸款作業，應查明其有無當地直轄市，縣（市）都市更新主管機關核發之立案證書及經核定發布實施之都市更新事業計畫。如以權利變換方式實施者，應要求其提供權利變換計畫。
- （三）金融機構應向信保基金查詢借款人無重複申請信用保證後，方得辦理貸款；並應於貸款契約

中約定借款人有重複申請者，立即喪失貸款期限利益。

(四) 金融機構移送信保基金保證之貸款，得免徵提連帶保證人。

七、移送信用保證程序

金融機構移送信用保證者，應於撥付貸款後七個營業日內填送「移送信用保證通知單」，通知信保基金追認保證；保證責任溯自授信日起生效。

八、保證手續費

保證手續費依移送信用保證之貸款金額乘以保證成數再乘以年費率千分之三計算，逐年計收，由本信用保證專款及孳息負擔。

九、信用保證案件逾期之處理

(一) 金融機構應於移送信用保證之貸款，到期未還或視同到期後二個月內通知信保基金。

(二) 貸款到期(含視同到期)借款人未能依約履行還本付息義務時，金融機構應即依一般銀行催收作業措施催收。

十、信用保證責任之履行

貸款到期(含視同到期)屆期滿五個月，且金融機構已對債務人依法訴追並取得執行名義者，得檢具相關憑證及催收紀錄等資料，向信保基金請求代位清償。

十一、代位清償範圍

(一) 信用保證代位清償之責任範圍包含貸款本金、積欠利息、逾期利息及訴訟費用。但逾期利息最長為六個月。

(二) 信用保證契約應約定金融機構對代位清償之請求權，以本項保證專戶之淨值為限，不及於信保基金其他財產。

十二、代位求償權之處理

經信保基金交付代位清償款之案件，自代償之日起，金融機構對債務人之求償權，轉移予信保基金。信保基金對於代位求償權之催收、執行及抵押物之處理，得委託送保金融機構繼續辦理，送保金融機構不得拒絕；如有收回款項，應按保證成數比率匯還。

十三、信用保證責任之免除

金融機構移送信保基金信用保證之案件有下列情事之一者，信保基金解除全部或一部之保證責任：

(一) 貸款對象、授信作業未確實依第六點規定辦理者，解除全部保證責任。

(二) 重建或購置之不動產達可設定抵押權時，未依約設定抵押權者，解除全部保證責任。

(三) 貸款資金用以收回承貸金融機構原有債權者，按保證金額占送保貸款金額比率解除保證責任。

(四) 金融機構未依一般催收作業措施催收，或未於信保基金公函所訂期限內採取必要之催收措施，且未於期限內告知未處理之理由，或未經信保基金同意逕行塗銷對債務人之抵押權或撤銷假扣押、假處分，致影響授信收回者，解除全部保證責任。但金融機構能提出具體資料經信保基金認可足以核計影響收回數者，僅就影響金額解除保證責任。

(五) 金融機構未於授信撥付後七個營業日內填送「移送信用保證通知單」通知信保基金者，解除全部保證責任。但有具體理由經信保基金同意者，不在此限。

十四、呆帳責任之免除

公營金融機構處理本貸款信用保證業務之各級人員，非由於故意、重大過失或舞弊情事所造成之逾期放款或呆帳，依審計法第七十七條第一款規定免除其一部或全部之損害賠償責任或予以糾正之處置；民營金融機構得比照辦理。

十五、本要點之適用

信保基金及金融機構辦理九二一震災災民重建家園貸款信用保證業務時，應依本要點之規定辦理；

本要點未規定者，適用其他震災及融資相關法令規定。

協助受災集合住宅（社區）更新重建方案

緣起

九二一震災之後，毀損的集合住宅或社區因產權共有的關係，要能夠以最快的速度辦理重建的最有利條件就是百分之百的住戶都同意參與重建，甚至可以在「不超過原使用執照許可的樓層戶數、樓層面積、樓層用途及建築物高度」下，檢附相關文件向當地主管機關報備即可，不用再請領建築執照。

要能夠有這樣的共識談何容易！因為震災後，有住戶不願意留下來，有人經濟發生困難沒有能力再參與重建，林林總總的問題在在都影響集合住宅重建的腳步；災後一年的時間裡，各界曾經用了很大的力氣想要協助受災戶站起來，而受災戶也亟思有所突破，但總是遇到很大的挫折。

集合住宅在少數人不願或不能參與重建的情況下要辦理重建，就非得透過「多數決」不可，而現有營建法令中採取「多數決」，且設計有「租稅減免、容積獎勵與權利變換」誘因的就屬「都市更新條例」了，加上政府的災後重建機制設計，使得存在有「共有關係」的集合住宅或社區採取都市更新方式辦理重建成為共識。

雖然「都市更新條例」是集合住宅或社區辦理重建的重要法令工具，但因都市更新相關的法令規定是一套全新的法律（八十七年十一月十一日公布「都市更新條例」，八十八年三月後才陸續訂定公布相關子法），加上辦理都市更新的程序非常繁瑣，不僅受災戶不懂，專業者不足，連都市更新程序中擔綱審查更新重建相關計畫重責的災區縣市政府（主管機關）都不知如何是好！

本會於八十九年六月十九日改組，調整會務運作策略與捐款運用方向後，就把如何協助集合住宅或社區受災戶重建家園，視為最優先的任務之一，審慎思索因應策略來突破僵局。

八十九年七月中旬，本會邀請內政部營建署、財團法人都市更新研究發展基金會、中華民國建築師公會全國聯合會與台灣省建築投資商業同業公會聯合會研商對策，達成如何推動集合住宅辦理更新重建的共識，並決定先由本會邀請都市更新研究發展基金會於八十九年八月十一日與八月十八日試辦第一梯次的重建講習課程。

這一梯次的講習課程，不僅吸引超過 120 位的受災集合住宅社區代表、專業者和地方主管機關代表熱情參與，而於課程綜合討論中所拋出的「協助受災集合住宅更新重建方案」構想，也獲得熱烈的迴響。

就在受災戶、專業者和地方政府的熱烈迴響下，我們確定了「協助受災集合住宅更新重建方案」的內容，也把這個方案納入「築巢專案」中，提到八十九年九月六日第一屆第五次董監事聯席會中討論，獲得董監事們的肯定與支持，並核定方案所需經費 188,350,000 元！

「結合地方政府與專業者，一步一腳印，有計畫、循序地引導集合住宅受災戶從啟動更新到完成重建的承諾」，加上「明確的補助標準」、「搭配法定更新程序的撥款期程」、「不增加受災戶、專業者和地方政府額外負

擔的請款方式」與「文到一週內補助款到位的作業效率」，使得「築巢專案 - 協助受災集合住宅更新重建方案」得以在推出不到一年的時間裡，讓「都市更新」在重建區扎根發芽，讓集合住宅的重建從不可能變成可能.....，甚至有法律界的人士看到這個結果，都禁不住要說，這是台灣第一次可以麼專業的法律，在最短時間內讓那麼多人認識！

一、實施準備

「同步提昇地方政府、專業者和受災戶對於更新法令的認識與辦理更新重建的能力」是推動集合住宅更新重建的關鍵，唯有突破關鍵，才能讓受災戶、專業者和地方政府在更新重建過程中有良好的互動；因此，「築巢專案 - 協助受災集合住宅更新重建方案」除了以更新會、專業服務者或團隊為對象，分別補助其運作所需的行政費用與協助住戶辦理更新事業計畫及權利變換計畫所需的服務費用外，更邀請財團法人都市更新研究發展基金會作為「築巢專案 - 協助受災集合住宅更新重建方案」的協力單位，合作編寫教材、開辦系列的講習課程與經驗交流座談會，也透過連續四周的講習課程，遴選出四位社區重建輔導員，以責任分區的方式，駐守第一線了解重建進度、反映問題並提供專業諮詢。

(一) 舉辦講習課與座談會

連同八十九年八月中旬試辦的講習課程，「築巢專案 - 協助受災集合住宅更新重建方案」共舉辦了三梯次的講習課程，參與人數350人。除了講習課程外，我們也安排了三場座談會，讓更新會代表與專業者進行經驗交流。講習課程與座談會時間表如表一。

表一 協助受災集合住宅更新重建方案講習課程與座談會時間表

梯次別	時間	地點	參加人數
第一梯次講習課程	89年8月11、18日	台中縣政府	122
第二梯次講習課程	89年10月12、13日	南投縣草屯鎮	93
第一次座談會	89年11月24日	台中縣政府	80
第三梯次講習課程	89年12月14、15日	台中市	135
第二次座談會	90年1月12日	台北市	40
第三次座談會	90年2月23日	南投市	62

(二) 出版「九二一災後社區更新重建手冊」

在完成第一梯次的講習課程後，我們發現僅憑講習課程傳授或推廣透過更新重建的觀念，可擴及的層面是有限的；因此，我們於八十九年八月底就開始把講義內容、法令規定、更新重建相關文件與表格予以彙整編寫成書，並於九月下旬付印出書發送各受災集合住宅的住戶，作為辦理更新重建的操作手冊。書中除了介紹都市更新與災後重建的關係外，也以循序方式，引導住戶與專業者發起更新重建、籌組更新會、辦理事業概要、更新事業計畫與權利變換計畫。

九十年二月，我們再把過去一段期間所彙整，以及啟動更新重建後所必須面對的問題與相關規定重新編撰成修訂版。

我們相信「九二一災後社區更新重建手冊」已成為所有參與更新重建者的重要參考手冊。

(三) 遴選社區重建輔導員

在完成三梯次與三場次的講習課程與座談會後，我們感受到集合住宅更新重建過程中，屬於整體性的問題都已呈現，而個案問題的發掘，以及面對面的諮商協助，應該是次一階段努力的方向，加上「臨門方案」已逐漸成形，因此，我們把原先安排的座談會加以調整，於九十年三月十日、十七日、二十四日、三十一日連續四個週末，假台中縣政府舉辦重建輔導員培訓課程，從參加的五十三名學員中，遴選四名社區重建輔導員，以責任分區的方式，駐守第一線了解重建進度、提供必要的協助，並配合推動「臨門方案」。

二、實施要點

「築巢專案 - 協助受災集合住宅更新重建方案」除了開辦講習課程與經驗交流座談會，提昇地方政府、專業者與受災戶對更新法令的認識與辦理更新重建的能力外，也對更新會運作所需的行政費用，以及專業服務者或團隊協助辦理更新事業計畫與權利變換計畫所需的服務費用予以補助，並依集合住宅戶數明確制定補助標準、撥款期程與請款方式。

(一) 補助對象與補助內容

1. 集合住宅（社區）更新會：以受災集合住宅（社區）住戶為實施更新重建而依「都市更新條例」第十五條規定所組織的更新團體（更新會）為對象，補助其協調住戶重建意願與辦理更新重建相關事務所需的行政費用。
2. 專業者或專業團隊：以協助集合住宅住戶與更新會辦理更新重建業務的專業者或專業團隊為對象，補助其協助成立更新會、擬定更新事業計畫與權利變換計畫所需的服務費用。

(二) 補助標準與申請方式

1. 集合住宅（社區）更新會行政費用：集合住宅（社區）更新會行政費用補助標準，依辦理方式分成「委託都市更新事業機構辦理者」與「自組更新團體者」兩類；前者於完成委託合約（附錄一）簽訂後，憑合約副本請領徵求更新事業機構的行政費用，後者則依進度分兩期給付。如表二。

表二 協助受災集合住宅（社區）更新重建方案行政費用補助標準與撥款期程

辦 理 方 式	補 助 標 準	撥 款 期 程 與 申 請 方 式
委託都市更新事業機構辦理者	不超過40戶者：6萬 41-100戶者：8萬 101-200戶者：10萬 201戶以上者：12萬	補助徵求更新事業機構的行政作業費用，於完成委託合約簽訂後，憑合約副本請領。
自組更新團體者	不超過40戶者：15萬 41-100戶者：20萬 101-200戶者：25萬 201-300戶者：30萬 301-400戶者：35萬 401戶以上者：40萬	第一期：於更新會核准成立時，憑縣（市）政府發給的核准函及申請核准的相關文件影本，依補助標準請領40%行政費用補助款。 第二期：於建築執照核准時，憑建照及申請建照的相關文件影本，依補助標準請領60%行政費用補助款。

2. 專業者或專業團隊服務費用：集合住宅（社區）更新重建服務費用補助分成「都市更新事業計畫」與

「權利變換計畫」兩階段，每階段依進度分兩期給付。如表三。

表三 協助受災集合住宅（社區）更新重建方案服務費用補助標準與撥款期程

辦 理 階 段	補 助 標 準	撥 款 期 程 與 申 請 方 式
都市更新事業計畫階段	不超過 40 戶者：70 萬 41 - 100 戶者：80 萬 101 - 200 戶者：90 萬 201 戶以上者：100 萬	第一期：憑事業概要核准函（免辦理事業概要者免附）或更新會成立證書影本，依補助標準請領 40% 服務費用補助款。 第二期：憑都市更新事業計畫核准函，依補助標準請領 60% 服務費用補助款。
權利變換計畫階段	不超過 40 戶者：110 萬 41 - 100 戶者：120 萬 101 - 200 戶者：130 萬 201 戶以上者：140 萬	第一期：權利變換計畫送審階段，憑送審公文副本，依補助標準請領服務費用 60% 補助款。 第二期：以權利變換計畫審議通過的公函，依補助標準請領 40% 服務費用補助款。

註：未採取更新方式辦理而進行重建的集合住宅，可比照上述標準，於完成工程進度 50% 後，由大廈管理委員會檢具建築執照及工程進度報告申請補助，若戶數低於 40 戶者，按戶數乘 45,000 元計算。

註：非集合住宅而採取更新方式重建的社區型更新單元，應以一完整街廓為原則，否則本會有權調降行政費用與服務費用補助額度。

三、實施要點調整

「協助受災集合住宅更新重建方案」實施一年多後，我們發現部分專業者或專業團隊所提事業計畫與權利變換計畫過於粗糙，甚至計畫書中所述住戶產權資料都出現矛盾，為了控管專業單位的規劃品質，並配合「臨門方案」的修訂，調整規劃團隊服務費用的撥款期程與標準（表四），除將權利變換計畫階段第二期的撥款時間後移至申請「臨門方案」協助並經核定後之外，並對專業團隊所提更新事業計畫與權利變換計畫加以審查，且將審查結果以建議報告方式，函知更新會及該管直轄市、縣（市）政府都市更新審議委員會參考。

表四 協助受災集合住宅（社區）更新重建方案服務費用補助標準與撥款期程（91.01.17 修訂）

辦 理 階 段	補 助 標 準	撥 款 期 程 與 申 請 方 式
都市更新事業計畫階段	不超過 40 戶者：70 萬 41 - 100 戶者：80 萬 101 - 200 戶者：90 萬 201 戶以上者：100 萬	第一期：憑事業概要核准函（免辦理事業概要者免附）或更新會成立證書影本，依補助標準請領百分之四十服務費用補助款。 第二期：憑都市更新事業計畫核准函及相關文件影本，依補助標準請領百分之六十服務費用補助款。
權利變換計畫階段	不超過 40 戶者：110 萬 41 - 100 戶者：120 萬 101 - 200 戶者：130 萬 201 戶以上者：140 萬	第一期：權利變換計畫送審階段，憑送審公文副本及相關文件影本，依補助標準請領服務費用百分之六十補助款。 第二期：於權利變換核定公告後，若需申請臨門方案協助者，則於提出申請並經核定後；若不需申請臨門方案協助者，則於建築執照核准後；檢具權利變換核定公函及相關文件影本，依補助標準請領百分之四十服務費用補助款。

四、實施進度

依據行政院九二一震災災後重建推動委員會彙整的資料顯示，九二一震災中經判定全倒的集合住宅共有 153 棟（含五樓以下），總戶數為 10,974 戶；其中，除位於南投縣草屯鎮的「水稻之歌第九期」、台北縣新莊市的「新莊龍閣」、「竹山鎮中山里新生路 212-242 號」、「自立新城」、台北縣淡水鎮的「幸福社區 A 棟」、台中市「北屯區崇興路一段 113、115 號」、台中市「北屯區崇興路一段 117、119 號」等極少數的集合住宅，因全體住戶同意參與重建而未循都市更新途徑辦理重建外，其餘集合住宅中，截至九十一年七月底止，循都市更新程序啟動更新重建程序的集合住宅共計有七十五棟，受災戶數 7,464 戶，街廓社區型有十處，更新單元內總戶數為 391 戶，另未循都市更新程序且已完成重建，比照補助標準予以補助者有南投縣草屯鎮的「水稻之歌第九期」、台北縣新莊市的「新莊龍閣」、「竹山鎮中山里新生路 212-242 號」等三棟，受惠戶數 151 戶。

各集合住宅（社區）辦理更新時程、專業單位名稱與費用支付明細，詳如表六。

表五 申請加入協助受災集合住宅更新重建方案的集合住宅（社區）分布

地 區 別	棟 數	戶 數
台中市	10	1,198
台中縣	44	4,389
豐原市	5	547
大里市	16	1,432
太平市	4	1,070
霧峰鄉	12	973
神岡鄉		
東勢鎮	7	367
烏日鄉		
南投縣	14	1,373
南投市	5	317
草屯鎮	3	478
埔里鎮	5	544
中寮鄉		
竹山鎮		
名間鄉	1	34
台北市	5	243
台北縣	2	261
嘉義市		
雲林縣		
彰化縣		
大樓更新（合計）	75	7,464
社區更新（合計）	10	391
原地原面積（合計）	3	151
合 計	88	8,006

表六 協助受災集合住宅更新重建方案實施進度

地 區	社區名稱 專業單位名稱	戶 數	更 新 會 成 立	事 業 計 畫 送 審	事 業 計 畫 公 告	權 利 變 換 送 審	權 利 變 換 公 告	建 築 執 照 核 准	行 政 費 用 補 助	第 一 期 40 %	第 二 期 60 %	服 務 費 用 補 助	第 一 期 40 %	第 二 期 60 %	第 三 期 60 %	第 四 期 40 %	備註
台 中 市	中興大樓 陳棟樑建築師事務所	38	90 02 07	90 02 27	90 07 25	90 02 27	90 07 25	90 10 15	15	6	9	70 110	28	42	66	44	自行洽商銀行 辦理聯貸
台 中 市	文心大三元白金特區 董青峰建築師事務所	445	90 05 21						40	16		100 140	40				
台 中 市	德昌新世界 楊博翔建築師事務所	341	90 06 12						35	14		100 140	40				
台 中 市	天下一家 張雄能建築師事務所 逢達土地登記專業事務所	132	90 06 15						25	10		90 130	36				申請臨門方案
台 中 市	真善美 A 棟 陳慶利建築師事務所	63	90 06 12	91 01 15		91 01 15			20	8		80 120	32		72		申請臨門方案
台 中 市	綠色大地 董青峰建築師事務所	96	90 05 24						20	8		80 120	32				
台 中 市	昇平華夏 王紹述建築師事務所 洪玟如建築師事務所	14	90 07 09	91 01 16		91 01 16			15	6		70 110	28				
台 中 市	錦祥彩虹家園 逢達土地登記專業事務所	16	90 10 16	91 04 12	審 峻	91 04 12	審 峻		15	6		70 110	28	42	66		臨門家族
台 中 市	北台中公園城 陳汶東建築師事務所	30	90 11 13						15	6		70 110	28				
台 中 市	忠孝名廈 永昌建築師事務所	23	90 06 12	90 12 31	審 峻	90 12 31	審 峻		15	6		70 110	28		66		臨門家族
豐 原 市	豐原尊龍 李欣工程顧問公司 周淑惠建築師事務所	194	89 12 13	90 07 01	90 12 10	90 07 01	90 12 10	91 05 17	25	8	17	90 130	36	54	78	52	申請臨門方案
豐 原 市	德川家康 李欣工程顧問公司	77	90 05 11						20	8		80 120	32				
豐 原 市	豐田大樓 正揚工程顧問公司	78	90 05 04	91 05 02		91 05 02			20	8		80 120	32				
豐 原 市	向陽永照 全友建設	78	90 04 11	90 10 31	91 04 04	90 10 31	91 04 04	91 05 17	20	8	12	80 120	32	48	72		臨門家族
豐 原 市	聯合大市場 林進源建築師事務所	120	91 03 21						25			90 130	36				
大 里 市	台中王朝 林進源建築師事務所	190	89 12 19	90 10 30		90 10 30			25	10		90 130	36		78		
大 里 市	台中奇蹟 台中奇蹟都市更新會	239	89 10 30	89 10 04	90 12 07	89 10 04	90 12 07	91 03 22	30	12	18	100 140	40	60	84	56	
大 里 市	全家福華廈 林進源建築師事務所	60	89 12 20	90 10 09		90 10 09			20	8		80 120	32		72		臨門家族
大 里 市	名人華廈 林進源建築師事務所	55	89 12 28	91 06 14		91 06 14			20	8		80 120	32		72		臨門家族

大里市	合歡社區(瑞座社區) 張維能建築師事務所	24	90 01 08	90 10 15					15	6		70 110	28				
大里市	中興國宅 黃柏鈞建築師事務所	193	90 04 18	90 10 30	91 05 27	90 10 30	91 05 27	91 06 07	25	10	15	90 130	36	54	78		臨門家族
大里市	台中龍閣 董青峰建築師事務所	167	90 05 24						25	10		90 130	36				
大里市	東美大樓 洪玫如建築師事務所	51	90 02 05	90 09 28		90 09 28			20	8		80 120	32		72		臨門家族
大里市	向陽新第 洪玫如建築師事務所	76	90 03 21						20	8		80 120	32				
大里市	金陵世家 林進源建築師事務所	24	90 05 11	91 06 24		91 06 24			20	6		70 110	28		66		臨門家族
大里市	永東社區 林進源建築師事務所	137	90 03 27	90 12 13		90 12 13			25	10		90 130	36		78		申請臨門方案
大里市	翠堤社區 董青峰建築師事務所	16	90 08 27	90 11 16	91 05 30	90 11 16	91 05 30	91 06 10	15	6	9	70 110	28	42	66	44	臨門家族
大里市	合家歡社區 王紹述建築師事務所 逢達土地登記專業事務所	14	90 04 18						15	6		70 110	28				
大里市	麟閣大樓 王瑞男建築師事務所	72	90 12 11						20	8		80 120	32				
大里市	遠見大樓 遠見大樓都市更新會	106	91 05 01						25	10		90 130	36				申請臨門方案
大里市	現岱家園 逢達土地登記專業事務所	8	91 05 30						15	6		70 110	28				申請臨門方案
太平市	新坪生活 新坪生活都市更新會	344	90 04 26						35	14		100 140	40				
太平市	元寶大廈 張維能建築師事務所	180	91 01 16						25	10		90 130	36				
太平市	大地城國 逢達土地登記專業事務所	477	90 12 12						25	10		90 130	36				
太平市	東平社區 旭展工程行 董青峰建築師事務所	69	90 10 25						20	8		80 120	32				
霧峰鄉	太子吉第 都市更新研究發展基金會	197	89 10 26	90 02 21	90 06 07	90 02 21	90 06 07	90 07 10	25	10	15	90 130	36	54	78	52	臨門家族
霧峰鄉	蘭生街社區(725) 富雄工程	20	90 04 24						15	6		70 110	28				臨門家族
霧峰鄉	巨匠皇宮 中華綜合開發(李欣工程)	197	90 04 09						25	10		90 130	36				
霧峰鄉	一品大廈 李欣工程顧問公司 孫永吉建築師	36	90 04 30	90 07 05		90 07 05			15	6		70 110	28		66		
霧峰鄉	富家江山大樓 李欣工程顧問公司	128	90 06 13						25			90 130	36				
霧峰鄉	本堂村富豪大廈社區 台灣省建築投資公會	19	90 03 20	90 10 02		90 10 02			15	6		70 110	28		66		臨門家族

霧峰鄉	蘭生街社區(723) 台灣省建築投資公會	79	90 04 09	90 06 14	90 12 13	90 06 14	90 12 13	90 12 28	20	8	12	80 120	32	48	72	48	臨門家族
霧峰鄉	蘭生街社區(720) 台灣省建築投資公會	57	90 04 09	90 07 19		90 07 19			20	8		80 120	32		72		臨門家族
霧峰鄉	新天地社區 李欣工程顧問公司	87	90 04 09						20	8		80 120	32				
霧峰鄉	省府寶座 逢達土地登記專業事務所	91	90 10 04						20	8		80 120	28				
霧峰鄉	瑞士花園 李欣工程顧問公司	44	91 04 11						20	8		80 120	32				
霧峰鄉	中喬大樓 台灣省建築投資公會	18	90 11 28	91 04 26		91 04 26			15	6		70 110	28		66		臨門家族
東勢鎮	名流藝術世家 都市更新研究發展基金會	56	89 09 27	89 11 27	90 04 18	89 11 27	90 04 18	90 05 14	20	8	12	80 120	32	48	72	48	臨門家族
東勢鎮	山城第一家 吉村工程顧問公司	35	89 12 12	90 06 05	90 12 28	91 03 15	審峻		15	6		70 110	28	42	66		臨門家族
東勢鎮	泰昌大樓 泰昌大樓都市更新會	29	90 02 05	90 05 01	91 05 07	91 04 03	91 05 07	91 06 03	15	6	9	70 110	28	42	66	44	臨門家族
東勢鎮	龍之居 龍之居都市更新會	101	90 03 29	90 04 30	90 11 22				25	10		90 130	36	54			
東勢鎮	聯盈大樓社區 龍鳳工程顧問	13	90 09 10	91 06 24		91 06 24			15	6		70 110	28		66		
東勢鎮	王朝二期 匡泰企管公司	98	90 07 10	90 09 19	91 03 04	90 09 09	91 03 04		20	8		80 120	32	48	72		
東勢鎮	一品居社區 逢達土地登記事務所	35	90 09 10	91 05 14		91 05 14			15	6		70 110	28				臨門家族
南投市	公園大廈 東鎮建設公司	144	90 09 10						25	10		90 130	36				申請臨門方案
南投市	上毅皇家 朱國華建築師事務所	69	91 01 07						20	8		80 120	32				
南投市	成功鄉樹 王瑞男建築師事務所	22	90 10 02	91 05 03		91 05 03			15	6		70 110	28				申請臨門方案
南投市	陽光新境 朱國華建築師事務所	60	91 01 14						20	8		80 120	32				
南投市	水稻之歌八期 朱國華建築師事務所	22	90 08 30	91 03 06	審峻	91 03 06	審峻		15	6		70 110	28		66		臨門家族
南投市	稻之歌九期 原面積重建	55										80 120	32	48	72	48	已完成重建
竹山鎮	向陽社區 原面積重建	16										72	18	18	18	18	已完成重建
草屯鎮	水稻之歌七期 朱國華建築師事務所	54	89 09 26	90 02 22	90 07 09	90 02 22	90 07 09	90 07 20	20	8	12	80 120	32	48	72	48	臨門家族
草屯鎮	藝術國寶 朱國華建築師事務所	250	90 07 04	91 05 06		91 05 06			30	12		100 140	40				申請臨門方案

草屯鎮	總統官邸 朱國華建築師事務所	174	90 10 29						25	10		90 130	36					申請臨門方案
埔里鎮	一品軒大樓 東鎮建設公司	25	91 01 11						15	6		70 110	28					
埔里鎮	元寶大樓 方啟超建築師事務所	337	90 07 25						35	14		100 140	40					
埔里鎮	中華國宅鮮綠大樓 街與厝顧問公司（唐國淵）	61	90 08 08	91 05 17		91 05 17			20	8		80 120	32					
埔里鎮	歡樂家年華 方啟超建築師事務所	56	91 03 12						20	8		80 120	32					申請臨門方案
埔里鎮	陽明大樓 街與厝顧問公司（唐國淵）	65	91 05 02						20	8		80 120	32					
名間鄉	上毅世家 朱國華建築師事務所	34	90 05 02	91 03 21	審 峻	91 03 21	審 峻		15	6		70 110	28			66		申請臨門方案
台北市	東星大樓 吳聖洪建築師事務所	85	90 09 21						20	8		80 120	32					
台北市	慶福大樓 都市更新研究發展基金會	35	90 11 07	90 12 31	91 07 16	90 12 31	91 07 16		15	6		70 110	28	42		66	44	臨門家族
台北市	豪門世家 國土不動產投資顧問公司	53	91 01 29	91 06 10		91 06 10			20	8		80 120	32					申請臨門方案
台北市	合發社區 達達土地登記事務所	24	91 05 30						15	6		70 110	28					
台北市	士林社子街十號 台浦事業開發股份有限公司	46	91 05 30						20	8		80 120	32					
新莊市	富景天下 陳金令建築師事務所	124	90 02 07	90 07 06	90 12 13	90 07 06	90 12 13		25	10		90 130	36	54		78	52	申請臨門方案
新莊市	博士的家 緯城土地規劃顧問公司	137	90 11 28						25	10		90 130	36			78		臨門家族
新莊市	龍閣大樓 原建照重建	80										80 120	32	48		72	48	已完成重建
東勢鎮	東安里 都市更新研究發展基金會	112	89 12 02	90 05 07	91 03 14	90 05 07			25	10		90 130	36	54		78		
大里市	仁化社區 林進源建築師事務所	33	90 06 08	91 01 07		91 01 07			15	6		70 110	28			72		
南投市	南投市中山街都市更新會 朱國華建築師事務所	16	90 08 31						15	6		70 110	28					
中寮鄉	永平都市更新單元一 蘇懋彬建築師事務所	13	90 01 17	90 12 25					15	6		35 55	14					
中寮鄉	永平都市更新單元二 謝文通建築師事務所	15	90 06 11						15	6		35 55	14					
中寮鄉	永平都市更新單元三 黃崇喜建築師事務所	13	90 02 27	90 11 06	91 04 24				15	6		35 55	14	21				
中寮鄉	永平都市更新單元四 謝文通建築師事務所	72	90 06 11						20	8		80 120	32					

中寮鄉	永平都市更新單元五 黃崇喜建築師事務所	12	90 03 26					15	6		35 55	14				
中寮鄉	永平都市更新單元六 朱國華建築師事務所	75	90 05 29					20	8		80 120	32				
中寮鄉	永平都市更新單元七 黃沛永建築師事務所	30	90 04 30					15	6		53 82	21				
合計 88 處 8,006 戶									808				6,978			

註：專業單位名稱標註刪除線者，為經更新會決議解除委任關係。

附錄一 社區都市更新事業計畫暨權利變換計畫服務委託合約書（範本）

社區重建委員會（以下簡稱甲方）為推動 社區都市更新重建工作，委託 （以下簡稱乙方）進行都市更新事業計畫暨權利變換計畫之規劃工作。本委託合約書經雙方同意訂立條款如下：

第一條 工作範圍：詳附件服務建議書。

第二條 委託內容：

一、 社區都市更新事業計畫暨權利變換計畫（依「都市更新新條」第二十一條及「都市更新權利變換實施辦法」第三條規定之內容）

二、輔導甲方成立都市更新團體。

三、協助甲方向政府申請都市更新事業計畫暨權利變換計畫，並依審查結果進行修正。

四、其他服務建議書（詳附件服務建議書）內所列內容。

以上服務不包括建築細部設計、施工圖、建築執照申請、發包、監造等建築師執業內容。

第三條 工作經費：共計新台幣 萬元整（包括乙方進行本案所衍生之薪資、保險、交通、房租、設備、及庶務費用，但不含申請本案所需之政府相關規費），於本合約簽訂之日起，分四期撥付乙方。付款期間得自甲方申請補助款後再行支付。

第一期：於都市更新會核准成立或事業概要核准後，甲方應撥付乙方 萬元整。

第二期：於都市更新事業核准後，甲方應撥付乙方新台幣 萬元整。

第三期：於權利變換計畫送審後，甲方應撥付乙方新台幣 萬元整。

第四期：於權利變換計畫審查通過後，甲方應撥付乙方新台幣 萬元整。

第四條 前項工作經費若經財團法人九二一震災重建基金會核定補助，則工作經費訂定標準及撥款方式，悉以補助單位之規定為準。

第五條 工作期間：自簽約日起至 年 月 日止為原則，但因縣政府審查期間過長，工作期間得延長之。

第六條 說明會、公聽會及審查之出席：

一、乙方自簽約日起每隔兩週指派代表向甲方進行工作內容之簡報說明，但獲甲方之同意得取消或延期舉行。

二、乙方應於正式送件申請都市更新事業計畫前，舉行正式公聽會，向全體權利關係人說明規劃內容並回答相關問題。

三、乙方應於送件申請後出席各場政府審查會議，並解說相關內容。

第七條 甲方必須提供乙方規劃範圍內權利關係人相關同意書及證明文件，並通知權利關係人參與本案之說明會及公聽會。

第八條 依我國法律規定乙方應負擔所有與該服務有關之一切稅捐，包含在委託總金額中，乙方與賦稅單位之間任何稅務問題均與甲方無涉。

第九條 本項專案工作所完成之工作報告，以乙方為著作人；乙方為法人，並應保證對於其職員職務上完成之著作，應依著作權法第十一條但書規定，與其職員約定以乙方為著作人，享有著作人格權及著作財產權。

第十條 合約之變更：

一、甲方於正式成立都市更新團體時，應依本合約內容重新簽約，變更甲方名義。

二、因配合政府審查計畫內容，或因甲方意見無法整合，而導致乙方工作內容增加，或超過合約規定之時程時，乙方得要求重新簽約。

三、本合約書必要時得經甲、乙雙方會商同意修改之。

第十一條 合約管轄：本合約所發生之糾紛或訴訟；甲乙雙方同意以 縣（市） 地方法院為第一審管轄法院。

第十二條 本合約書正、副本各貳份，由甲乙雙方各執壹份。

立合約書人：

甲方：

代表人：

地址：

乙方：

代表人：

地址：

中 華 民 國 年 月 日

築巢專案系列

89-08

協助受損集合住宅擬定修繕補強計畫書方案

90-07

補助受損集合住宅辦理修繕補強方案

89-08-2

協助受損集合住宅擬定修繕補強計畫書方案（二）

緣起

九二一震災受損的集合住宅中，部分損壞情形不嚴重的大樓，在當前補強材料和技術都比過去顯著進步之下，只要藉由適當的補強設計與施工，就可以恢復建物應有的承載能力，甚至可以提高耐震能力到新修訂的法規要求，如此一來，不僅能符合災後重建資源有效利用的要求，更可減少國家整體資源的耗損。

「以修繕補強方式重整家園」的主張，對於剛飽受驚嚇的受災戶而言，的確有難以克服的心理障礙，加上大樓住戶對於受損住宅到底是要予以拆除或修繕補強，在專業判斷能力不足下，住戶間意見紛歧，大樓復建機會日益渺茫。

八十九年七月間，財團法人台灣營建研究院陳振川院長提出由財團法人九二一震災重建基金會與行政院九二一震災災後重建推動委員會合作辦理「協助受損集合住宅修繕補強」的構想，獲得雙方的肯定與支持，然因當時政府並未編列該項業務預算，經與行政院九二一震災災後重建推動委員會黃榮村執行長協商後，確定了「垂直分工」的合作模式，由本會負責「協助受損集合住宅擬定修繕補強計畫書」，等到九十年度特別預算確定後，再由政府補助後續的實質修繕補強工程經費。

就在這種默契下，我們開始和台灣營建研究院討論如何協助受損集合住宅擬定修繕補強計畫書。

集合住宅在震災中受損，就像人生了病一般，不能擱著不管，也不能胡亂投醫，更不能隨便抓藥，如果能找到好的大夫看診，對症下藥，不僅不會花冤枉錢，還可以藥到病除，甚至把老毛病給根治。

一個人生病，病人本身或家人可以決定要找那位醫生，但集合住宅住戶們要能整合共識找出專業單位來為受損大樓把脈問診，人多口雜，可不是件容易的事；雖然，我們不忍看著他們把問題擱著不管，但也不能不徵得他們同意，就一廂情願地介入！

因此，我們首先在「受損集合住宅」、「專業單位」與「九二一震災重建基金會」外，委請公正客觀且具備營建專業的台灣營建研究院作為本會的協力單位，並在公開透明的程序下，接受集合住宅住戶自主性的提出申請協助（自助），然後由台灣營建院籌組遴選小組為受損集合住宅的修繕補強找到好的專業單位，再由這個專

業單位來替受損集合住宅把脈問診（人助），擬定修繕補強計畫書，作為後續實質修繕補強的依據。

為了做好管考，保障修繕補強計畫書的品質與確保住戶的接受度，我們也將每棟大樓擬定修繕補強計畫的流程分成二個階段；大樓管理委員會必須於徵得該集合住宅土地及合法建築物所有權人均超過三分之一，且其所有土地總面積及合法建築物總面積均超過三分之一的同意下，方能提出申請成為第一階段的協助對象，而協助擬定修繕計畫書的專業單位也必須在約定期限內，依規定的內容提出第一階段修繕補強計畫書，經台灣營建研究院籌組的審查小組審查後，並於舉辦說明會後才可領取第一階段的服務費用；至於，受協助的集合住宅住戶是否接受繼續協助擬定第二階段修繕補強計畫書（細部設計工作），則必須再經另外三分之一的住戶連署同意（因「九二一震災重建暫行條例」修正，第二階段的連署門檻降低為集合住宅土地及合法建築物所有權人均超過二分之一，且其所有土地總面積及合法建築物總面積均超過二分之一）。

就在「專業分工」、「尊重專業」、「管考同步」與「自助人助」的原則下，我們確定了「協助受損集合住宅擬定修繕補強計畫書方案」的實施內容，也把這個方案納入「築巢專案」中，提到八十九年九月六日第一屆第五次董監事聯席會中討論，獲得董監事們的肯定與支持，以十八棟集合住宅為初期的努力目標，並核定方案所需經費 66,803,040 元！

「協助受損集合住宅擬定修繕補強計畫書方案」推出後，即獲得受災戶熱烈的迴響，至九十年四月四日止，就有四十棟集合住宅加入，受惠戶數超過五千七百戶。由於受理申請棟數與戶數，皆遠超過原核定的目標（十八棟），因此，本會於九十年四月十二日第一屆八次董監事聯席會中同意辦理追加匡列經費 79,363,648 元，總計匡列經費為 146,166,688 元，並確定本方案受理申請期限以九十年六月三十一日截止。

至九十一年三月底止，本方案預估總經費 148,297,786 元（包括委辦費 20,593,001 元、專業單位服務費用 117,444,785 元、社區管理委員會行政費用補助 10,260,000 元），已超過第一屆八次董監事聯席會追加匡列後的額度 146,166,688 元，故於九十一年三月二十八日第一屆第十三次董監事聯席會中再度追加匡列 2,131,098 元，使得本方案總計經費達 148,297,786 元。

依據八十九年七月與行政院九二一震災災後重建推動委員會所確認的「垂直分工」合作模式，行政院應於九十年度特別預算中，匡列足額經費補助加入「協助受損集合住宅擬定修繕補強計畫書方案」，且順利完成二階段細部設計的集合住宅大樓辦理必要性公共設施修繕補強所需的費用；然而，在預算分配過程中，由於財主部門的質疑（內政部與行政院九二一震災災後重建推動委員會的講法），使得原先足額（100%）補助的承諾，先下調到百分之八十，最後在幾番折衝後，再下降到補助「必要性公共設施修復補強工程的營建管理、監工及工程經費」的百分之四十九，且對於已自行修繕補強者，不追溯補助。

為了避免受災戶期待過度落空，也為了延續「協助受損集合住宅擬定修繕補強計畫書方案」的推動成果，減輕受災戶的負擔，本會只好在政府補助方案之外，推出「築巢專案 - 補助受損集合住宅辦理修繕補強方案」，補助加入「築巢專案 - 協助受損集合住宅擬定修繕補強計畫書方案」者「必要性公共設施修復補強工程的營建管理、監工及工程經費」的百分之二十一，且為兼顧公平起見，對於已自行辦理修繕補強者，也予以同一標準的補助，然為避免資源重複，該補助款必須扣除各該縣（市）政府因運用本會「特殊性及急迫性專款」而予以的修繕補助款。

「築巢專案 - 補助受損集合住宅辦理修繕補強方案」於九十年八月三十一日經本會第一屆第十次董監事聯席會通過，核定匡列補助經費為三億元。

此外，由於有部分集合住宅於本會辦理「協助受損集合住宅擬定修繕補強計畫書方案」期間，因內部對於是否要予以拆除或修繕補強產生爭議，並依「九二一震災重建暫行條例」第十七條之一規定，向行政院公共工

程委員會申請最終鑑定，致未能及時申請「協助受損集合住宅擬定修繕補強計畫書方案」協助或於協助期間中途退出；為了讓此等集合住宅有機會接受或重新接受協助，本會於辦理「協助受損集合住宅擬定修繕補強計畫書方案」期間承諾，該等集合住宅可於接獲行政院公共工程委員會最終鑑定報告後兩個月內，向本會提出申請協助擬定修繕補強計畫書，故本會於「協助受損集合住宅擬定修繕補強計畫書方案」結束後，另開辦「築巢專案 - 協助受損集合住宅擬定修繕補強計畫書方案（二）」，又鑑於「協助受損集合住宅擬定修繕補強計畫書方案」辦理期間，有少數的集合住宅中主張拆除重建的住戶，動輒透過「陳情書」、「檢舉信」或「存證信函」等種種令人不愉快的手段，質疑或干擾方案的辦理，因此，「築巢專案 - 協助受損集合住宅擬定修繕補強計畫書方案（二）」特別調整第一階段申請門檻由區分所有權人數之「三分之一」至「二分之一」，並加入申請協助的社區管理委員會必須切結自行處理內部爭議。

「築巢專案 - 協助受損集合住宅擬定修繕補強計畫書方案（二）」經九十一年三月二十八日本會第一屆第十三次董監事聯席會核定通過，以協助十棟集合住宅為目標，匡列經費 31,250,000 元（包括委辦費 4,250,000 元、專業單位服務費用 25,000,000 元、社區管理委員會行政費用補助 2,000,000 元）。

一、實施準備

「協助受損集合住宅擬定修繕補強計畫書方案」經本會第一屆第五次董監事聯席會核定通過後，本會即於八十九年九月十六日與台灣營建研究院簽訂委託合約，確認彼此的協力關係，並展開方案說明會，開始受理申請，詳如表一。

表一 協助受損集合住宅擬定修繕補強計畫書方案實施準備階段紀要

時 間	工 作 紀 要
89.09.16	委託台灣營建研究院協助辦理受損集合住宅擬定修繕補強計畫書方案。
89.09.21	第一個申請案（台中市德昌中華社區）提出。
89.09.28	第一個申請案核定（台中市德昌中華社區）
89.09.16~ 90.05.02	在台中、南投、台北等地區辦理六場說明會，總計有六十棟集合住宅社區居民代表參與。其時間與地點分別為：八十九年九月十六日台中縣太平市新平國小、九月二十四日國立草屯商工職業學校至善廳、九月三十日國立中興大學土木環工大樓（二場）、九十年二月十日國立中興大學土木環工大樓、五月二日臺灣營建研究院。
89.11.21	第一個以遴選方式完成專業單位遴選（太平市誠洲太平二期社區）。
89.12.05	第一個以推薦方式完成專業單位審查（台中市德昌中華社區）。
90.04.20	第一個完成二階段修繕補強計畫書（太平市誠洲太平二期社區）。

二、協助受損集合住宅擬定修繕補強計畫書方案實施要點

（一）業務委辦

為了順利推動「協助受損集合住宅擬定修繕補強計畫書方案」，本會基於尊重專業與專業分工的立場，採取委辦方式，委請專長營建業務的「財團法人台灣營建研究院」以公正第三者的立場，出面號召與協調學術單位學者專家，籌組遴選小組與審查小組，並建立一套完整且嚴謹的審查程序，協助受損大樓住戶甄選專業單位，擬定修繕補強計畫書，以確保修繕補強工程成本與品質。

承辦單位所需業務費用，係以初期 18 棟，每棟修繕補強計畫書服務費 300 萬（依複雜度與受損程度不同）為計算基準，若總實施對象超過 18 棟，且總修繕補強計畫書服務費超過 5,400 萬，則補助承辦單位的經費

以（總修繕補強計畫書服務費 ÷ 5,400 萬）比例調整。總經費分二期支付，簽約後給付 50%，簽約後第六個月給付 50%。

（二）補助對象與補助內容

為了順利推動受損家園的修復工作，本會除基於專業分工，委託「財團法人台灣營建研究院」辦理「協助受損集合住宅擬定修繕補強計畫書方案」相關之專業單位遴選與修繕補強計畫書的審查外，並補助集合住宅「公寓大廈管理委員會」或「修繕補強推動委員會」申請辦理修繕補強業務所需的行政費用及專業單位擬定修繕補強計畫書的服務費用：

1. 公寓大廈管理委員會或修繕補強推動委員會：以受損集合住宅「公寓大廈管理委員會」或經住戶協調後所籌組的「修繕補強推動委員會」為對象，補助其協調住戶修繕意願與辦理修繕相關事務所需的行政費用。
2. 專業單位：以經台灣營建研究院公開甄選的專業單位為對象，協助受損集合住宅擬定修繕補強計畫書所需的服務費用。

（三）補助標準與申請方式

申請加入「協助受損集合住宅擬定修繕補強計畫書方案」接受協助擬定修繕補強計畫書者，由本會予以「公寓大廈管理委員會」或「修繕補強推動委員會」辦理修繕補強業務的行政費用及專業單位擬定修繕補強計畫書的服務費用；補助標準、撥款期程與申請方式如表二。

表二 協助受損集合住宅擬定修繕補強計畫書方案行政、服務費用補助標準與撥款期程

補助項目	補助標準	撥款期程與申請方式
行政費用	不超過 100 戶者：15 萬 101 - 200 戶者：20 萬 201 戶以上者：25 萬	第一期：於台灣營建研究院協助遴選專業單位後，憑合約書副本（附錄一），依補助標準請領 40% 行政費用補助款。 第二期：於完成「第二階段修繕補強計畫書」後，憑台灣營建研究院審核證明，依補助標準請領 60% 行政費用補助款。
服務費用	依個案受損情形，由台灣營建研究院初勘後，擬定服務費底價，並於公開遴選時確定個案服務費用。	第一期：於「第一階段修繕補強計畫書」審核通過並完成說明會後，憑台灣營建研究院審核證明，依補助標準請領 40% 服務費用補助款。 第二期：於「第二階段修繕補強計畫書」審核通過並完成說明會後，憑台灣營建研究院審核證明，依補助標準請領 60% 服務費用補助款。

（四）實施流程

「築巢專案 - 協助受損集合住宅擬定修繕補強計畫書方案」實施流程如下（圖一）：

1. 公佈方案，舉辦公開說明會，並受理申請。
2. 由熱心住戶或公寓大廈管理委員會主任委員出面徵得該集合住宅土地及合法建築物所有權人均超過三分之一，且其所有土地總面積及合法建築物總面積均超過三分之一的同意，填具申請書表，向本會（以台

- 灣營建研究院作為本方案的單一窗口)提出申請,經審查確認後,成為本方案第一階段的協助對象。
- 3.由台灣營建研究院派員辦理現場勘查,調查受損狀況,並概估擬定修繕補強計畫書所需服務費用。
 - 4.公告個案資料。
 - 5.對外遴選專業單位,或者接受公寓大廈管理委員會推薦專業單位(以震災後即對該大樓提供服務或協助者為限,採資格審查方式,若審查不合格,則改以公開遴選方式辦理)。
 - 6.擬參與遴選的專業單位提出服務建議書或被推薦的專業單位提出初審報告書。
 - 7.由台灣營建研究院籌組的遴選小組,遴選或審查專業單位。
 - 8.由台灣營建研究院協助受損公寓大廈管理委員會與專業單位完成簽約。
 - 9.受損公寓大廈管理委員會憑合約書副本,請領 40%行政費用補助款。
 - 10.專業單位提出第一階段修繕補強計畫書,其內容包括損壞現況調查、混凝土鑽心取樣、柱箍筋檢測、傾斜測量、樑底水準測量、受損前耐震能力分析、拆除重建或修復補強的評估與建議、補強後耐震能力評估等(實際的工作項目將視受損大樓的損壞情形予以調整或增刪)。
 - 11.台灣營建研究院籌組的審查小組,審查第一階段修繕補強計畫書。
 - 12.辦理說明會,向集合住宅住戶說明第一階段修繕補強計畫書內容。
 - 13.專業單位憑台灣營建研究院審核證明,依補助標準請領 40%服務費用補助款。
 - 14.集合住宅住戶進一步連署,於徵得土地及合法建築物所有權人均超過二分之一,且其所有土地總面積及合法建築物總面積均超過二分之一的同意,並填具申請書表,向本會(以台灣營建研究院作為本方案的單一窗口)提出申請協助辦理第二階段修繕補強計畫書(細部設計),經審查確認後,成為本方案第二階段協助對象。未於指定期限內提出者或來函聲明放棄者,即終止協助關係。
 - 15.專業單位提出第二階段修繕補強計畫書(細部設計工作),其內容包括結構分析(含補強後耐震能力分析)、修復補強設計圖及施工規範、施工程序與工作計畫、財務計畫(含補強費用、監造費用等)等。
 - 16.台灣營建研究院籌組的審查小組,審查第二階段修繕補強計畫書。
 - 17.辦理說明會,向集合住宅住戶說明第二階段修繕補強計畫書內容。
 - 18.受損大樓管理委員會憑台灣營建研究院審核證明,請領 60%行政費用補助款。
 - 19.專業單位憑台灣營建研究院審核證明,依補助標準請領 60%服務費用補助款。
 - 20.進入第三階段,辦理修繕補強工程發包。

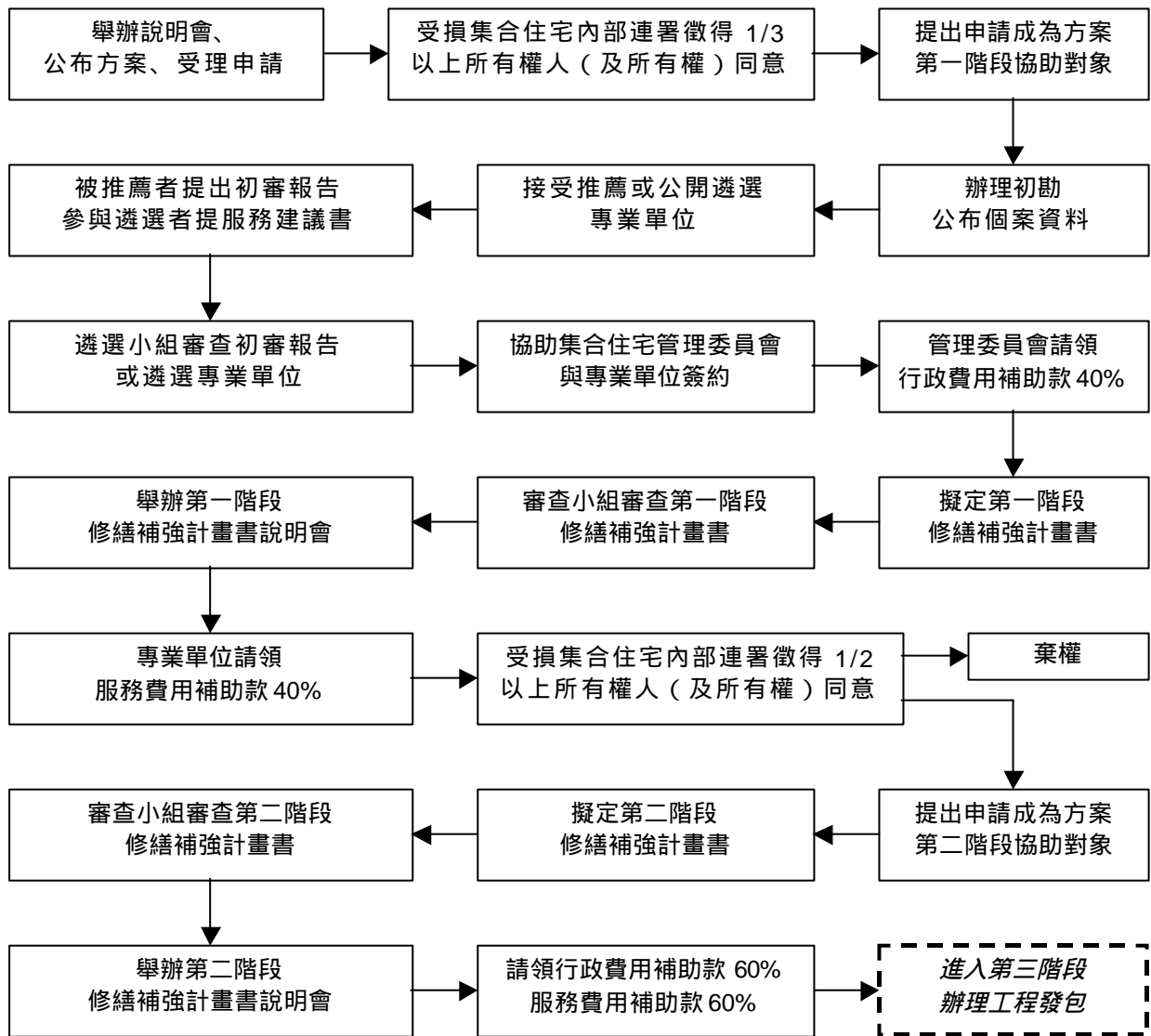

圖一 協助受損集合住宅擬定修繕補強計畫書方案實施流程

三、補助受損集合住宅辦理修繕補強方案實施要點（附錄二）

（一）補助對象

符合下列條件的集合住宅之區分所有權人：

1. 經當地直轄市、縣（市）政府或各鄉（鎮、市）公所認定屬半倒；或原判定全倒，經依程序由當地直轄市、縣（市）政府審核確認可修繕，再由鄉（鎮、市）公所將原判定全倒改為半倒的集合住宅，且已完成修繕者。
2. 經當地直轄市、縣（市）政府或各鄉（鎮、市）公所認定屬半倒；或原判定全倒，經依程序由當地直轄市、縣（市）政府審核確認可修繕，再由鄉（鎮、市）公所將原判定全倒改為半倒的集合住宅，且參加本會委託財團法人台灣營建研究院辦理「築巢專案 - 協助受損集合住宅擬定修繕補強計畫書方案」並依

法成立社區管理委員會，經召開區分所有權人會議，獲全體區分所有權人及其區分所有權應有部分合計均超過二分之一以上同意依「築巢專案 - 協助受損集合住宅擬定修繕補強計畫書方案」細部計修復補強，並全權交由管理委員會辦理的受損集合住宅。

(二) 補助範圍

受損集合住宅必要性公共設施修復補強工程的營建管理、監工及工程經費或當地直轄市、縣(市)政府已公告實施的同一性質計畫補助範圍。其中，所謂「必要性公共設施項目」如下：

1. 共用結構項目：

- (1) 結構系統(建築法第八條所稱的主要結構及公寓大廈管理條例第七條所稱不得為約定專用的共用部分)的修復補強工程經費(含基礎、柱、梁、版、剪力牆、外牆、隔戶牆)。
- (2) 因執行前款修復補強工作而需先予以拆除再復舊之專(私)有區域設備與設施的復舊修復工程經費。

2. 依法所應設置的公共空間與公用設備，因九二一地震而受損的項目：

- (1) 公共空間：含騎樓、樓梯間、中庭、開放空間、避難室、配電室、化糞池、污水槽、貯水槽、屋頂、機房、停車場等。
- (2) 公用設備：因前述共用結構及公共空間修復補強所需連帶修復的電梯、瓦斯管線、水電管線、電話管線等公共管線，及污水處理設備。

(三) 申請及審查程序

1. 符合本要點補助對象資格 1 之受損集合住宅，得向當地直轄市、縣(市)政府提出申請，並由當地直轄市、縣(市)政府比照台中縣政府「九二一震災公寓大廈公共設施修復補助作業要點」規定，辦理審查，並於核認修繕費用及補助款後，檢具補助對象之原始申請文件及准予補助之函件影本，代為申請本方案之補助。
2. 符合本要點補助對象資格 2 之受損集合住宅，得於工程招標前，依內政部營建署公布之「直轄市、縣(市)政府辦理九二一震災震損集合住宅必要性公共設施修復補強工程補助及施工抽查作業要點」第五點規定(附錄三)，以管理委員會名義向當地直轄市、縣(市)政府提出申請，並於內政部營建署審查同意後，檢具申請書、申請文件及准予補助之函件影本，申請本會備查。

(四) 申請期限

自公布施行日起至中華民國九十一年三月三十一日止。

(五) 補助標準

1. 符合本要點補助對象資格 1 之受損集合住宅，補助金額以當地直轄市、縣(市)政府比照台中縣政府「九二一震災公寓大廈公共設施修復補助作業要點」核認之修繕費用為計算基準，補助款為核認之修繕費用之百分之二十一。
2. 符合本要點補助對象資格 2 之受損集合住宅，補助金額以決算金額為計算基準，決算金額不得超過原申請核定總預算(包括營建管理、監工及工程經費，其中營建管理及監工費用，各不得超過工程經費之百分之五)，補助款為決算金額之百分之二十一。
3. 申請本方案補助之受損集合住宅且已申請縣(市)政府運用本會「特殊性及急迫性專款」開辦之集合住宅修繕補助計畫，並獲得補助者，補助款應扣除縣(市)政府於本會補助「特殊性及急迫性專款」項下

核撥之補助款之三分之二。

(六) 工程招標作業

符合本要點補助對象資格 2 之受損集合住宅，應依下列規定辦理工程招標：

1. 工程招標或資格審查之公告，應由社區管理委員會主任委員具名並經全體過半數委員連署。
2. 於下列處所公告張示，其期間不得少於十五日：
 - (1) 行政院九二一震災災後重建推動委員會民眾服務中心。
 - (2) 營建署中區工程處。
 - (3) 當地直轄市、縣（市）政府及鄉（鎮、市、區）公所公布欄。
 - (4) 集合住宅社區公布欄。
 - (5) 行政院九二一震災災後重建推動委員會及九二一震災災後重建基金會之資訊網路。
3. 工程開標：
 - (1) 地點：當地直轄市、縣（市）政府或鄉（鎮、市、區）公所。
 - (2) 時間：依公告之招標文件所定。
 - (3) 主辦單位：社區管理委員會；由主任委員擔任主持人。
 - (4) 指導單位：營建署及當地直轄市、縣（市）政府。
4. 工程決標：經社區管理委員會全體管理委員過半數之同意始得決標。並由當地直轄市、縣（市）政府全程錄影存證。

(七) 工程招標作業行政費用補助

社區管理委員會得於工程決標後，檢具招標文件及領據，申請本會補助辦理工程招標作業行政費用伍萬元。

(八) 營建管理

社區管理委員會得委託經主管機關登記合格之營建相關顧問機構、財團法人機構之法人機構，擔任營建管理顧問工作。

(九) 工程監工

社區管理委員會應委託開業建築師、土木技師或結構技師，全程監工按圖施工，並於工程竣工查驗施工品質無誤後，予以簽證負責。

(十) 開工備查

符合本要點補助對象資格 2 之受損集合住宅，社區管理委員會應於開工前，會同營建管理單位（未委託營建管理單位者免會同）、監工建築師或土木技師或結構技師及營造廠商，連同姓名或名稱、住址及證書字號、開工日期、預定工程進度及竣工日期、委託合約（包括發包金額），申請向本會備查。

(十一) 工程抽查

本會得於工程開工後竣工前，配合內政部營建署「直轄市、縣（市）政府辦理九二一震災震損集合住宅必

要性公共設施修復補強工程補助及施工抽查作業要點」規定辦理工程抽查。

（十二）撥款辦法

符合本要點補助對象資格 1 之受損集合住宅，經當地直轄市、縣（市）政府代為提出申請後，依補助標準核定補助金額，一次給付。符合本要點補助對象資格 2 之受損集合住宅，社區管理委員會得依據工程進度，檢具下列文件，向本會分二期申請撥款：

1. 第一期：工程進度達百分之三十時，撥付營建管理、監工及工程經費發包費用百分之二十一之百分之五十金額：
 - （1）領據。
 - （2）社區管理委員會、營建管理單位（未委託營建管理單位者免附），及監工建築師、土木技師或結構技師簽證之第一期計價明細單。
 - （3）承包廠商請款明細單及原始憑證。
2. 第二期：工程竣工後時，撥付剩餘之補助款金額：
 - （1）領據。
 - （2）社區管理委員會會議通過之竣工驗收紀錄。
 - （3）監工建築師、土木技師或結構技師之認可驗收簽證。
 - （4）社區管理委員會、營建管理單位（未委託營建管理單位者免附），及監工建築師、土木技師或結構技師簽證之工程決算書。
 - （5）承包廠商請款明細單及原始憑證。

（十三）經費控管

本方案補助經費，限用受損集合住宅必要性公共設施修復補強工程之營建管理、監工及工程經費，不得將補助款移作他用。

（十四）其他

1. 受損集合住宅應在接獲直轄市、縣（市）政府核准補助函起十二個月內，完成全部修復補強工程及申請撥款程序，逾期不再補助。
2. 已領取本要點補助經費之集合住宅，不得再以同一建築地址、同一建造執照號碼，向本會重複申領修繕補強、原地重建及都市更新等相關獎勵補助費。

四、協助受損集合住宅擬定修繕補強計畫書方案（二）實施要點

（一）協助對象

依「九二一震災重建暫行條例」第十七條之一規定申請行政院公共工程委員會作最終鑑定之九二一震災受損集合住宅。若該集合住宅有下列情形者，本會有權拒絕或暫緩受理申請或停止協助：

1. 該集合住宅曾接受本會「築巢專案 - 協助受損集合住宅擬定修繕補強計畫書方案」之協助完成第二階段修繕補強計畫書者或已接受本會「築巢專案 - 補助受損集合住宅辦理修繕補強計畫方案」之補助者，不得再提出申請協助。

- 2.該集合住宅於申請本方案協助前或辦理期間發生與建物受損權屬相關之司法訴訟行為者，本會得暫緩受理申請協助至司法判決確定。
- 3.該集合住宅區分所有權人以存證信函對於本方案之辦理提出異議者，本會有權主動暫時終止協助至爭議釐清。

(二) 承辦單位

財團法人台灣營建研究院（台北縣新店市中興路二段 190 號 11 樓 電話：02-2912-1323）

(三) 申請期限

- 1.協助對象於接獲行政院公共工程委員會最終鑑定報告後兩個月內，以該集合住宅「公寓大廈管理委員會」之名義提出申請。
- 2.協助對象已於本方案公告前接獲行政院公共工程委員會最終鑑定報告者，限於本方案正式公告日起一個月內，以該集合住宅「公寓大廈管理委員會」之名義提出申請。

(四) 申請方式

由該公寓大廈管理委員會主任委員出面徵得該集合住宅土地及合法建築物所有權人均超過二分之一，且其所有土地總面積及合法建築物總面積均超過二分之一的同意，填具申請書表（附錄四），向本方案承辦單位提出申請，經審查確認後，成為本方案之協助對象，依據本方案所定實施流程辦理相關協助事項。

(五) 補助內容

- 1.公寓大廈管理委員會行政費用：以受損集合住宅「公寓大廈管理委員會」為對象，補助其協調住戶修繕意願與辦理修繕相關事務所需的行政費用。
- 2.專業單位服務費用：以經台灣營建研究院公開甄選的專業單位為對象，協助受損集合住宅擬定修繕補強計畫書所需的服務費用。

(六) 補助標準

申請加入「築巢專案 - 協助受損集合住宅擬定修繕補強計畫書方案（二）」接受協助擬定修繕補強計畫書者，由本會補助「公寓大廈管理委員會」辦理修繕補強業務的行政費用及專業單位擬定修繕補強計畫書的服務費用；補助標準與撥款期程如表二。

(七) 實施流程

- 1.未曾接受本會「築巢專案 - 協助受損集合住宅擬定修繕補強計畫書方案」之協助者，於依本方案申請方式提出申請，經審查確認後，成為本方案之協助對象，並依下列實施流程辦理相關協助事項：
 - (1) 由台灣營建研究院派員辦理現場勘查，調查受損狀況，並概估擬定修繕補強計畫書所需服務費用。
 - (2) 公告個案資料。
 - (3) 對外遴選專業單位，或者接受公寓大廈管理委員會推薦專業單位（以震災後即對該大樓提供服務或協助者為限，採資格審查方式，若審查不合格，則改以公開遴選方式辦理）。
 - (4) 擬參與遴選的專業單位提出服務建議書或被推薦的專業單位提出初審報告書。

- (5) 由台灣營建研究院籌組的遴選小組，遴選或審查專業單位。
 - (6) 由台灣營建研究院協助受損公寓大廈管理委員會與專業單位完成簽約。
 - (7) 受損公寓大廈管理委員會憑合約書副本，請領百分之四十行政費用補助款。
 - (8) 專業單位提出第一階段修繕補強計畫書，其內容包括損壞現況調查、混凝土鑽心取樣、柱箍筋檢測、傾斜測量、樑底水準測量、受損前耐震能力分析、拆除重建或修繕補強的評估與建議、補強後耐震能力評估等（實際的工作項目將視受損大樓的損壞情形予以調整或增刪）。
 - (9) 台灣營建研究院籌組的審查小組，審查第一階段修繕補強計畫書。
 - (10) 辦理說明會，向集合住宅住戶說明第一階段修繕補強計畫書內容。
 - (11) 專業單位憑台灣營建研究院審核證明，依補助標準請領百分之四十服務費用補助款。
 - (12) 社區住戶若反對進行第二階段之工作，必須於辦理說明會後二週內，徵得土地及合法建築物所有權人均超過二分之一，且其所有土地總面積及合法建築物總面積均超過二分之一的同意，向本會（以台灣營建研究院作為本方案的單一窗口）提出放棄第二階段擬定修繕補強計畫書（細部設計）之聲明，並終止協助關係，否則即視同同意辦理第二階段之相關協助。
 - (13) 專業單位提出第二階段修繕補強計畫書（細部設計工作），其內容包括結構分析（含補強後耐震能力分析）、修繕補強設計圖及施工規範、施工程序與工作計畫、財務計畫（含補強費用、監造費用等）等。
 - (14) 台灣營建研究院籌組的審查小組，審查第二階段修繕補強計畫書。
 - (15) 辦理說明會，向集合住宅住戶說明第二階段修繕補強計畫書內容。
 - (16) 受損大樓管理委員會憑台灣營建研究院審核證明，請領百分之六十行政費用補助款。
 - (17) 專業單位憑台灣營建研究院審核證明，依補助標準請領百分之六十服務費用補助款。
2. 曾接受本會「築巢專案 - 協助受損集合住宅擬定修繕補強計畫書方案」之協助完成部分工作者，於依本方案申請方式提出申請，經審查確認後，成為本方案之協助對象，直接依上列實施流程執行後續工作，不再重複已辦理完竣之事項。

五、實施進度

（一）協助受損集合住宅擬定修繕補強計畫書方案

「築巢專案 - 協助受損集合住宅擬定修繕補強計畫書方案」於九十年六月三十日截止申請，總計於九二一震災中受損的 151 棟集合住宅中，有 68 棟申請加入本方案，其中，棄權或資格不符的有 7 棟，符合資格的 61 棟中，辦理公開遴選專業單位者有 49 棟，管理委員會推薦專業單位參與評選者有 12 棟。總計受惠戶數達八千三百四十八戶（表三）。

這六十一棟集合住宅，順利完成兩階段修繕補強細部設計者有五十一棟，另外的十棟集合住宅中，南投縣埔里鎮「文心雕龍」因已於申請協助前完成修繕，且修繕結果經審查符合最新耐震規範，不需進行第二階段工作，並逕依「築巢專案 - 補助受損集合住宅辦理修繕補強方案」規定予以追溯補助實際支付之修繕補強費用百分之二十一外，其餘的九棟則因未能達成申請第二階段協助所需的連署門檻，依規定終止提供第二階段協助，其中，台中縣豐原市「都會假期」因已於申請協助前完成修繕，故依「築巢專案 - 補助受損集合住宅辦理修繕補強方案」規定予以追溯補助實際支付之修繕補強費用百分之二十一。

完成兩階段修繕補強細部設計的五十一棟集合住宅中，有三十五棟已依「築巢專案 - 補助受損集合住宅辦理修繕補強方案」及內政部營建署「直轄市、縣（市）政府辦理九二一震災震損集合住宅必要性公共設施修繕補強工程補助及施工抽查作業要點」規定，提出申請辦理公共設施修繕補強補助，其中，八棟已備妥一半自籌款，並已辦理工程發包；至於，未提出申請辦理公共設施修繕補強補助的十六棟集合住宅，有台中縣太平市「

歡樂太平年」，台中縣大里市「儒林天下」、台中縣大里市「福心園華廈」與南投市「加州陽光」等四棟集合住宅，因已於申請協助前完成修繕，故依「築巢專案 - 補助受損集合住宅辦理修繕補強方案」規定予以追溯補助實際支付之修繕補強費用百分之二十一（圖二）。

「築巢專案 - 協助受損集合住宅擬定修繕補強計畫書方案」實施至今，各項委辦與補助費用的支付情形如下：

1. 委託財團法人台灣營建研究院協助辦理「築巢專案 - 協助受損集合住宅擬定修繕補強計畫書方案」的委辦費用 20,749,626 元。
2. 補助社區管理委員會（或修繕補強推動委員會）行政費用 10,260,000 元（其中，太平市國泰香格里拉社區因內部爭議不斷，原核定社區行政費用 100,000 元，暫由本會保留）。
3. 支付協助社區擬定修繕補強計畫書的服務費用 111,058,738 元（社區與專業單位簽約金額為 115,427,468 元，部分專業單位因逾期罰款，合計 24,150 元，另台中市德昌中華與南投市通力國寶社區管理委員會對專業單位「大安土木技師事務所」所提計畫書有意見，要求暫緩支付第二期服務費用）。

至於，個別集合住宅申請協助的時程、專業單位名稱與費用支付明細，詳如表四。

表三 申請加入協助受損集合住宅擬定修繕補強計畫書方案的集合住宅分布

地 區 別	棟 數	戶 數	地 區 別	棟 數	戶 數
台中市	3	922	南投縣	22	2,587
台中縣	34	4,615	南投市	6	958
豐原市	1	342	草屯鎮	2	93
大里市	18	1,969	埔里鎮	9	1093
太平市	12	1,883	中寮鄉		
霧峰鄉	3	421	竹山鎮	4	407
彰化縣	1	146	名間鄉	1	36
雲林縣	1	78	合 計	61	8,348

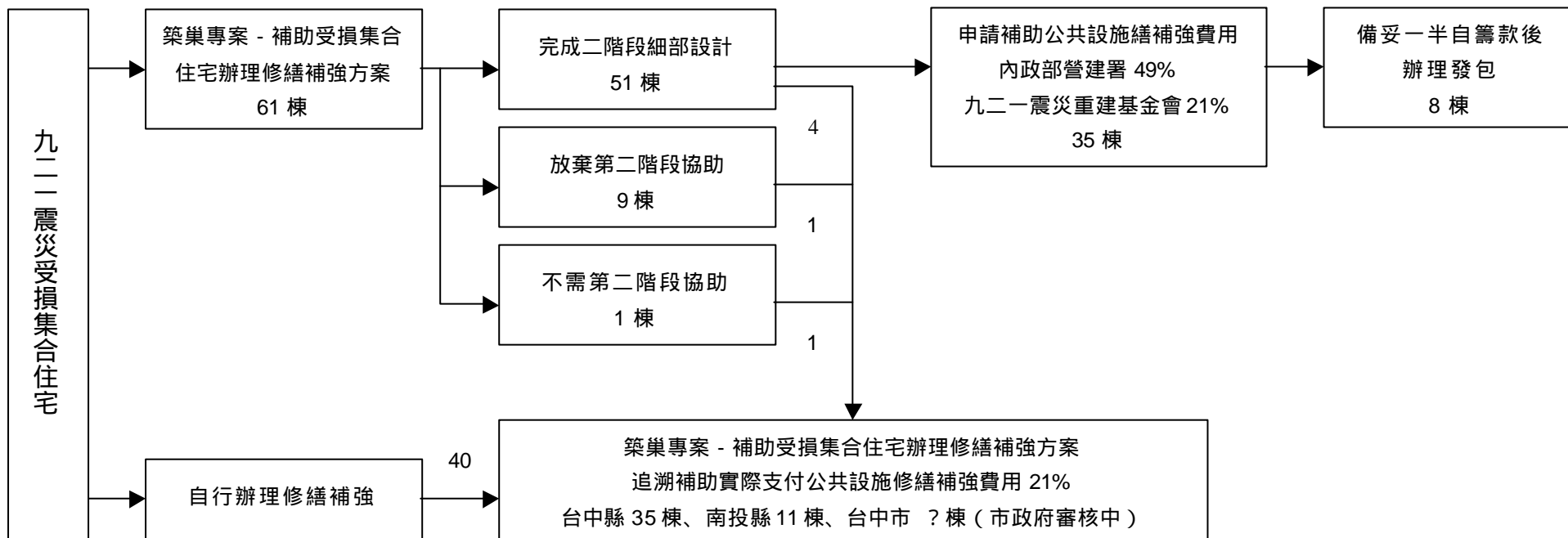

圖二 九二一震災受損集合住宅辦理修繕補強情形

表四 協助受損集合住宅擬定修繕補強計畫書方案實施進度

序號	地區	住宅名稱 專業單位名稱	戶數	申請	啟動 第一 階段	公布 初勘 資料	徵選 專業 單位 方式	提送 初審 報告 或建 議書	遴選 獲審 查專 業單 位	第一 階段 審查 會	第一 階段 說明 會	啟動 第二 階段	第二 階段 審查 會	第二 階段 說明 會	行政費用	服務費用	備註
1	台中市	德昌中華 大安土木技師事務所 葛文斌	407	89 09 21	89 09 28	89 10 07	推 薦	89 11 30	89 12 01	90 03 02	90 03 18	90 08 09	90 12 20	90 12 23	250,000	1,296,240	簽約 3,300,000 元，社區管委會要求暫緩支付第二期服務費用。已提出申請 70% 補助。
2	太平市	誠洲太平二期 吳旗清結構技師事務所 吳旗清	104	89 09 28	89 09 30	89 10 07	遴 選	89 10 27	89 11 11	89 12 30	90 01 14	90 02 01	90 03 26	90 04 20	200,000	2,300,000	申請最終鑑定。已提出申請 70% 補助。
3	埔里鎮	彩虹大地 杜風工程顧問有限公司 曾一平	111	89 10 02	89 10 03	89 10 16	遴 選	89 12 11	89 12 22	90 02 05	90 02 23	90 03 09	90 05 10	90 06 09	200,000	2,147,670	已申請 70% 補助，辦理發包。
4	竹山鎮	丞基大樓 大郭結構土木技師事務所 郭龍喜	56	89 10 02	89 10 05	89 10 16	遴 選	89 11 03	89 11 11	89 12 30	90 01 14	90 01 19	90 05 30	90 06 23	150,000	1,100,000	已提出申請 70% 補助。
5	埔里鎮	文化尊邸 東華結構土木技師事務所 林希銘	121	89 10 04	89 10 07	89 10 16	推 薦	89 12 12	89 12 30	90 06 05	90 07 21	91 01 31	91 03 28	91 03 27	200,000	1,847,560	
6	埔里鎮	家天下 長欣工程顧問有限公司 林瑞珠	197	89 10 06	89 10 07	89 10 16	推 薦	89 11 30	89 12 07	90 01 17	90 02 10	90 02 14	90 04 16	90 05 19	200,000	3,400,000	已申請 70% 補助，辦理發包。
7	太平市	太平新天下 美商迪斯唐工程顧問公司 林信成	35	89 10 12	89 10 13	89 10 30	遴 選	90 01 08	90 01 15	90 03 16	90 04 07	90 06 12	90 08 21	90 09 02	150,000	1,500,350	罰款 3,150 元。自行修繕，追溯補助 21%。已提出申請 70% 補助。
8	太平市	元寶天廈 長輝結構技師事務所 甘錫滢	191	89 10 11	89 10 13	89 10 30	遴 選	89 11 17	89 11 25	90 01 31	90 02 24	90 04 20	90 06 21	90 07 21	200,000	3,800,000	申請最終鑑定。已提出申請 70% 補助。
9	太平市	廣三名入山水 長輝結構技師事務所 甘錫滢	188	89 10 11	89 10 13	89 10 30	遴 選	89 11 17	89 12 20	90 03 12	90 04 07	90 07 05	90 09 03	90 11 23	200,000	3,150,000	申請最終鑑定。已提出申請 70% 補助。

10	彰化市	桂林園 遠代結構技師事務所 盧春益	146	89 10 07	89 10 13	89 10 30	遴選	89 11 01	89 11 25	90 01 16	90 02 04	90 04 04	90 06 20	90 07 22	200,000	2,530,110	已提出申請 70%補助。
11	南投市	通力國寶 大安土木技師事務所 葛文斌	286	89 10 04	89 10 23	89 11 06	推薦	89 11 30	89 12 01	90 03 02	90 03 18	90 07 13	90 10 24	90 11 25	250,000	1,489,180	簽約 3,850,000 元，社區管委會要求暫緩支付第二期服務費用。已申請 70%補助，辦理發包。
12	大里市	傑出家庭 汪宏志結構技師事務所 汪宏志	83	89 10 03	89 10 23	89 11 06	二次 遴選	90 03 19	90 03 29	90 06 12	90 06 24	依規定終止 第二階段工作			60,000	780,000	申請最終鑑定。
13	南投市	加州陽光 坤翰建築師事務所 林坤翰	186	89 10 04	89 10 27	89 11 06	推薦	90 03 02	90 03 13	90 06 15	90 07 15	91 01 14	91 03 14	91 03 02	200,000	2,782,170	自行修繕，追溯補助 21%。
14	太平市	歡樂太平年 張文卿建築師事務所 陳志忠	157	89 10 07	89 10 23	89 11 06	推薦	89 12 15	89 12 26	90 07 13	90 08 18	90 10 26	91 01 12	91 01 18	200,000	1,647,221	放棄申請第三階段。自行修繕，追溯補助 21%。
15	台中市	東光北城二期 聯邦工程顧問股份有限公司 蘇晴茂	192	89 10 13	89 11 21	89 11 27	遴選	89 12 11	89 12 22	90 10 22	90 11 09	91 01 01	91 01 22	91 02 21	200,000	1,820,000	已提出申請 70%補助。
16	台中市	精武國寶 已來函棄權	-	89 10 16													
17	霧峰鄉	清境山莊 世大結構土木技師事務所 刁健原	21	89 10 17	89 11 04	89 11 06	推薦	89 11 28	89 12 07	90 01 17	90 02 03	90 02 09	90 04 16	90 04 28	150,000	1,437,408	申請最終鑑定。已申請 70%補助，辦理發包。
18	大里市	張三雅砌 高原土木結構技師事務所 高原	163	89 10 18	89 10 27	89 11 06	遴選	89 11 24	89 12 04	90 02 14	90 02 25	依規定終止 第二階段工作			80,000	1,200,000	
19	太平市	慶吉公園大地 終止申請	-	89 10 18	89 10 27	89 11 06	遴選	90 12 04									
20	南投市	凱撒綠景大地 杜風工程顧問有限公司 曾一平	97	89 10 18	89 10 27	89 12 18	遴選	90 01 02	90 01 06	90 03 02	90 03 24	90 11 01	90 12 25	91 01 13	150,000	1,783,469	已提出申請 70%補助。
21	霧峰鄉	八德大樓 大興工程顧問有限公司 蕭興台	118	89 10 19	89 10 27	89 11 15	遴選	89 12 01	89 12 16	90 03 08	90 03 31	90 04 24	90 09 12	90 09 29	200,000	2,494,000	已申請 70%補助，辦理發包。

22	太平市	國泰香格里拉 洪呈和結構土木技師事務所 洪呈和	205	89 10 19	89 10 27	90 04 16	二次 遴選	90 04 30	90 05 10	90 07 25	90 08 12	依規定終止 第二階段工作			100,000	896,640	因內部爭議不斷，社區行政費用100,000元，暫由本會保留。申請最終鑑定。
23	太平市	浪漫都市 呂永昌土木結構技師事務所 呂永昌	136	89 10 21	89 10 27	89 11 06	遴選	89 12 11	89 12 22	90 02 14	90 03 10	90 05 04	90 07 03	90 08 11	200,000	1,800,000	申請最終鑑定。
24	太平市	富貴吉祥富貴區 大興工程顧問公司 蕭興台	126	89 10 21	89 11 04	89 11 06	遴選	89 12 18	89 12 23	90 02 20	90 03 11	90 05 04	90 06 20	90 07 22	200,000	2,150,000	申請最終鑑定。 已申請 70%補助，辦理發包。
25	南投市	上毅城堡 朱鑫龍土木結構技師事務所 朱鑫龍	192	89 10 26	89 02 07	90 02 19	遴選	90 03 05	90 03 15	90 05 12	90 06 10	90 07 20	90 09 14	90 10 06	200,000	2,300,000	已申請 70%補助，辦理發包。
26	埔里鎮	文心雕龍 正道聯合土木技師事務所 蕭新祿	56	89 10 27	89 12 18	89 12 18	推薦	90 02 13	90 03 02	90 06 19	90 07 14	已修繕且符合最新耐震規範，不需進入第二階段			60,000	678,960	自行修繕，追溯補助 21%。
27	大里市	檸檬樹 聯邦工程顧問公司 蘇晴茂	139	89 11 02	89 11 23	89 11 27	遴選	89 12 11	89 12 22	90 07 23	90 08 21	依規定終止 第二階段工作			80,000	840,000	
28	埔里鎮	文化天第 駿宏結構土木技師事務所 邱華宗	84	89 11 07	90 01 08	90 01 15	推薦	90 05 15	90 06 04	90 07 18	90 09 22	90 11 08	91 02 01	91 02 22	150,000	1,766,520	已提出申請 70%補助。
29	大里市	大里新都 康美英結構工業技師事務所 康美英	66	89 11 09	89 11 21	89 12 04	遴選	90 01 02	90 01 06	90 03 01	90 03 10	90 04 24	90 06 19	90 07 22	150,000	1,400,000	
30	大里市	元百譚宴 祥合土木結構技師事務所 吳政德	93	89 11 9	90 02 07	90 02 19	遴選	90 03 05	90 03 15	90 05 01	90 05 26	90 08 27	90 11 13	90 12 21	150,000	1,631,190	
31	大里市	名揚天廈 國興結構技師事務所 劉國欽	28	89 11 09	89 11 23	90 06 11	遴選	90 06 25	90 06 28	90 08 16	90 09 01	90 10 25	90 12 28	91 01 19	150,000	1,048,980	罰款 1,000 元。
32	豐原市	都會假期 祥禾結構技師事務所 陳慶輝	342	89 11 13	90 02 16	90 03 05	遴選	90 03 19	90 03 29	90 05 31	90 06 30	依規定終止 第二階段工作			100,000	1,060,000	自行修繕，追溯補助 21%。
33	竹山鎮	狀元及第 楊進頂結構土木技師事務所 楊進頂	133	89 11 17	89 11 23	89 12 04	遴選	90 01 02	90 01 06	90 03 09	90 03 30	90 08 06	90 09 28	90 11 28	200,000	1,750,000	已提出申請 70%補助。

34	霧峰市	山多綠 新世紀技術顧問公司 林四川	282	89 11 29	90 01 09	90 01 15	遴選	90 02 05	90 02 21	90 05 16	90 06 30	90 11 02	91 01 07	91 01 23	250,000	3,639,780	已提出申請 70%補助。
35	南投市	平和名邸 大彥工程顧問公司 葉瑞堯	127	90 01 03	90 01 08	90 01 15	遴選	90 02 05	90 02 12	90 03 30	90 04 28	依規定終止 第二階段工作			80,000	760,000	申請最終鑑定。
36	大里市	元百圓滿大樓 一將結構技師事務所 柯正忠	147	90 01 15	90 02 12	90 03 19	推薦	90 04 09	90 05 07	90 07 10	90 08 18	依規定終止 第二階段工作			80,000	1017,120	
37	大里市	綠意親境 長新工程顧問有限公司 張城鉅	175	90 02 06	90 02 15	90 03 19	推薦	90 04 11	90 05 07	90 07 16	90 07 21	90 11 08	91 02 01	91 02 06	200,000	2,452,000	申請最終鑑定。 已提出申請 70%補助。
38	台中市	廣三大帝國 冠達工程顧問有限公司 李仲彬	323	90 02 15	90 02 16	90 03 19	推薦	90 03 30	90 04 06	90 06 05	90 06 09	90 11 20	90 12 26	91 01 12	250,000	2120,000	已提出申請 70%補助。
39	大里市	成功大樓 康美英結構工業技師事務所 康美英	51	90 02 19	90 03 09	90 04 16	遴選	90 04 30	90 05 10	90 06 08	90 07 22	依規定終止 第二階段工作			60,000	800,000	
40	大平市	大地城國 杜風工程顧問有限公司 曾一平	318	90 03 05	90 04 18	90 05 14	遴選	90 05 28	90 06 07	90 07 16	90 08 03	90 09 28	90 11 22	90 12 07	250,000	2,199,600	已提出申請 70%補助。
41	太平市	現代羅馬 世大結構土木技師事務所 刁健原	126	90 04 09	90 06 26	90 06 26	遴選	90 07 09	90 07 12	90 11 15	90 11 23	91 01 16	91 02 07	91 02 23	200,000	1,540,000	已申請 70%補助，辦理發包。
42	草屯鎮	永昌市場 逾期不予受理	-	90 04 12	補 件 中		遴選										申請最終鑑定。
43	竹山鎮	蘭園 鑫璋工程顧問有限公司 劉張欽彥	50	90 04 16	90 05 14	90 05 14	遴選	90 05 28	90 06 07	90 08 01	90 08 17	90 11 01	91 01 21	91 01 25	150,000	1,284,820	已提出申請 70%補助。
44	埔里鎮	鎮寶 吳旗清結構技師事務所 吳旗清	269	90 04 27	90 06 11	90 06 11	遴選	90 06 25	90 06 28	90 08 08	90 08 10	90 09 25	90 10 30	90 11 18	250,000	2,700,000	已提出申請 70%補助。
45	太平市	小城故事 周有結結構土木技師事務所 周有結	121	90 05 03	90 05 21	90 05 21	遴選	90 06 04	90 06 07	90 11 01	90 11 16	91 01 09	91 02 06	91 02 22	200,000	1,950,000	已提出申請 70%補助。

46	南投市	富貴世家 宏昌結構土木技師事務所 劉伯武	70	90 05 18	90 06 26	90 06 26	遴選	90 07 09	90 07 12	90 09 20	90 10 06	91 01 02	91 02 24	150,000	1,500,000		
47	太平市	新生活金旺大第 遠代結構技師事務所 盧春益	176	90 05 24	90 07 04	90 07 04	遴選	90 07 16	90 07 19	90 10 12	90 10 26	90 12 28	91 01 23	91 02 08	200,000	2,500,000	申請最終鑑定。
48	草屯鎮	秀山佳園一期 國興結構技師事務所 劉國欽	55	90 05 28	90 05 31	90 07 04	遴選	90 07 16	90 07 19	90 10 05	90 10 19	90 12 17	91 01 22	91 02 02	150,000	1,700,350	已提出申請 70% 補助。
49	名間鄉	上毅世家 朱鑫龍土木結構技師事務所 朱鑫龍	36	90 05 30	90 06 26	90 06 26	遴選	90 07 09	90 07 12	90 08 27	90 09 15	90 12 13	91 02 05	91 02 03	150,000	1,600,000	已提出申請 70% 補助。
50	大里市	德昌國寶滿福 大郭結構土木技師事務所 郭龍喜	67	90 05 31	90 06 26	90 06 26	遴選	90 07 09	90 07 12	90 08 29	90 09 07	依規定終止 第二階段工作			60,000	620,000	
51	大里市	向陽新第 已申請都市更新會 故不符合資格	-	90 05 31													申請最終鑑定。
52	竹山鎮	甲天下金套房 祥禾結構技師事務所 陳慶輝	168	90 06 06	90 07 04	90 07 04	遴選	90 07 16	90 07 19	90 09 13	90 09 28	90 11 06	91 02 04	91 02 01	200,000	1,961,600	已提出申請 70% 補助。
53	大里市	大里芳鄰 宏昌結構土木技師事務所 劉伯武	117	90 06 18	90 06 20	90 07 24	遴選	90 08 06	90 08 09	90 11 09	90 11 30	90 12 25	91 02 08	91 02 24	200,000	1,700,000	已提出申請 70% 補助。
54	大里市	儒林天下 汪宏志結構技師事務所 汪宏志	65	90 06 19	90 07 04	90 07 04	遴選	90 07 16	90 07 19	90 08 30	90 09 16	90 11 08	90 12 24	91 02 01	150,000	1,650,000	放棄申請第三階段。 自行修繕，追溯補助 21%。
55	大里市	第一家庭 NO1 來函辦理棄權	-	90 06 19			遴選										
56	大里市	福心園 老道工程顧問有限公司 吳順福	82	90 06 19	90 07 04	90 07 04	遴選	90 07 16	90 07 19	90 10 02	90 10 12	90 12 13	91 01 29	91 02 22	150,000	2,144,840	放棄申請第三階段。 自行修繕，追溯補助 21%。
57	埔里鎮	忠埔啟茂 大興工程顧問有限公司 蕭興台	61	90 06 26	90 07 12	90 07 24	遴選	90 08 06	90 08 09	90 10 02	90 10 20	91 01 07	91 01 24	91 02 03	150,000	2,000,000	已提出申請 70% 補助。

58	大里市	國光名廈 登泰工程顧問有限公司 高原	67	90 06 29	90 07 04	90 07 04	遴選	90 07 16	90 07 19	90 09 12	90 09 21	90 11 21	91 01 23	91 02 01	150,000	1,950,000	
59	大里市	新花園 昭凌工程顧問有限公司 吳通生	147	90 06 29	90 07 04	90 07 31	遴選	90 08 13	90 08 20	90 10 11	90 11 09	90 12 25	91 02 07	91 02 23	200,000	2,050,000	
60	埔里鎮	中華信義國宅 大連結構技師事務所 蔡萬來	72	90 06 29	90 07 04	90 07 24	遴選	90 08 06	90 08 09	90 10 17	90 11 09	90 12 17	91 02 01	91 02 09	150,000	1,850,000	已提出申請 70% 補助。
61	太平市	金巴黎 逾期不予受理	-	90 06 29	90 07 04		推薦										
62	太平市	台中小鎮新世界 長青結構土木技師事務所 汪永宇	314	90 07 03	90 07 13	90 07 31	遴選	90 08 13	90 08 20	90 10 16	90 12 23	91 01 02	91 02 05	91 02 20	250,000	2,900,000	
63	台中市	風格畫境 逾期不予受理	-	90 07 02													
64	大里市	東南大鎮 登泰工程顧問有限公司 高原	88	90 07 02	90 07 16	90 07 31	遴選	90 08 13	90 08 20	90 12 17	90 12 14	90 12 28	91 02 07	91 02 24	150,000	1,800,000	
65	大里市	第一家庭 NO2 王東榮結構技師事務所 王東榮	77	90 07 02	90 07 13	90 07 31	遴選	90 08 13	90 08 21	90 10 26	90 11 03	90 12 28	91 02 04	91 02 23	150,000	1,550,000	
66	草屯鎮	水稻之歌八期 大連結構技師事務所 蔡萬來	38	90 07 02	90 07 13	90 07 31	遴選	90 08 13	90 08 20	90 11 02	90 12 16	91 01 08	91 02 07	91 02 22	150,000	1,394,960	已提出申請 70% 補助。
67	斗六市	祥瑞大樓 長青結構土木技師事務所 汪永宇	78	90 07 02	90 07 13	90 07 24	遴選	90 08 06	90 08 09	90 11 09	90 10 26	90 12 17	91 01 24	91 02 25	150,000	1,996,000	申請最終鑑定。 已提出申請 70% 補助。
68	埔里鎮	菩提園蓮友社區 康美英結構工業技師事務所 康美英	122	90 07 03	90 07 13	90 07 24	遴選	90 08 06	90 08 13	90 10 04	90 10 27	90 12 13	91 01 22	91 02 06	200,000	1,900,000	已提出申請 70% 補助。
合計			8,348												10,260,000	111,058,738	

(二) 補助受損集合住宅辦理修繕補強方案

「築巢專案 - 補助受損集合住宅辦理修繕補強方案」於九十一年三月三十一日截止申請，總計五十一棟完成兩階段修繕補強細部設計的集合住宅中，有三十五棟集合住宅社區管理委員會已依「築巢專案 - 補助受損集合住宅辦理修繕補強方案」及「直轄市、縣（市）政府辦理九二一震災震損集合住宅必要性公共設施修繕補強工程補助及施工抽查作業要點」規定，向各該縣（市）政府提出申請，其中，有八棟集合住宅已於備妥一半自籌款且經縣（市）政府、內政部營建署審查後，辦理工程發包（表五）；其餘，已完成或未完成二階段修繕補強細部設計者，或已於「築巢專案」推出前，即自行辦理修繕補強而未申請協助者，基於公平原則，皆依「築巢專案 - 補助受損集合住宅辦理修繕補強方案」規定，予以追溯補助實際支付之修繕補強費用百分之二十一，總計受惠集合住宅有四十六棟，共 6,159 戶，補助金額 18,597,200 元，詳如表六。

表五 補助受損集合住宅辦理修繕補強方案申請明細

社 區 名 稱	戶 數	實 際 發 包 金 額	發 包 作 業 補 助 費	第 一 期 補 助 款	第 二 期 補 助 款	合 計
太平市富貴吉祥富貴區管委會	126		50,000			
埔里鎮彩虹大地管委會	111	18,683,000	50,000	1,961,715		
霧峰鄉清靜山莊管委會 工程：鈞鼎營造公司 監造：鹿島工程技術顧問	21	4,686,337	50,000	492,065		
南投市上毅城堡管委會	181		50,000			
埔里鎮家天下社區管委會	97		50,000			
南投市通力國寶大樓管委會	286		50,000			
霧峰鄉八德大樓管委會	118		50,000			
太平市現代羅馬管委會	126		50,000			
合 計	1,066		400,000	2,453,780		

表六 補助受損集合住宅辦理修繕補強方案追溯補助明細

社 區 名 稱	戶 數	核認社區實際 支付修繕費用	特殊性及急迫 性專款補助額	本 方 案 追 溯 補 助 額	備 註
台中縣太平市歡樂太平年管理委員會	157	2,600,000	500,000	213,000	*2
台中縣大里市儒林天下管理委員會	65	2,839,250	400,000	330,000	*2
台中縣豐原市都會假期管理委員會	342	2,169,797	433,959	167,000	*1
台中縣大里市福心園華廈管理委員會	82	1,916,20	383,240	147,000	*2
台中縣太平市太平新天下管理委員會	35	1,641,697	167,223	65,000	*2
台中縣南帝國大廈管理委員會	151	1,524,605	304,921	117,000	
台中縣豐原第一家管理委員會	641	1,402,538	280,507	108,000	
台中縣台中新花園城管理委員會	147	2,485,050	497,010	191,000	
台中縣福第臨門管理委員會	195	1,143,690	228,738	88,000	
台中縣廣山名人山水 A 區管理委員會	81	383,440	76,688	30,000	
台中縣新生活世紀公園管理委員會	172	2,310,252	462,050	178,000	
台中縣泉福冠天下管理委員會	248	1,194,550	238,910	92,000	
台中縣大里崇光天下管理委員會	80	5,822,000	400,000	956,000	
台中縣順天大邸管理委員會	216	315,100	63,020	25,000	
台中縣大唐皇庭管理委員會	57	1,764,000	352,800	136,000	
台中縣東方瑞士 A 區管理委員會	92	2,000,000	400,000	154,000	
台中縣精武國寶管理委員會	72	4,571,624	400,000	693,400	

台中縣大里陽光管理委員會	132	2,790,000	500,000	253,000	
台中縣寶浩世家管理委員會	97	2,030,500	400,000	160,000	
台中縣慶豐年管理委員會	28	2,175,720	400,000	191,000	
台中縣東勢國寶管理委員會	96	977,500	195,500	75,000	
台中縣文馨世家大樓管理委員會	149	1,016,800	203,360	78,000	
台中縣凱撒生活園邸管理委員會	461	2,089,000	417,800	161,000	
台中縣太平金巴黎管理委員會	110	5,513,345	500,000	825,000	
台中縣慶吉公園大地管理委員會	258	746,250	149,250	58,000	
台中縣神岡名庭天廈管理委員會	164	2,055,944	411,188	158,000	
台中縣中正龍邸管理委員會	85	1,800,254	360,050	139,000	
台中縣陽光城市管理委員會	46	3,536,031	400,000	476,000	
台中縣大宏世家管理委員會	82	1,363,550	272,710	105,000	
台中縣金陵世家管理委員會	52	1,936,622	387,324	149,000	
台中縣大里台中情管理委員會	112	1,337,265	267,453	103,000	
台中縣大里首都管理委員會	114	1,380,000	276,000	105,800	
台中縣藝術家二期管理委員會	112	1,008,900	201,780	78,000	
台中縣第一家庭 No1 管理委員會	146	2,895,000	500,000	275,000	
台中縣德昌國寶富貴區管理委員會	147	1,550,000	310,000	119,000	
南投縣南投市美滿天廈	203	12,006,889		2,521,000	
南投縣南投市齊家天下	73	4,011,512		842,000	
南投縣南投市加州陽光	186	5,481,500		1,151,000	*2
南投縣南投市第一家庭三期	42	5,046,952		1,059,000	
南投縣埔里鎮萬商雲集	157	3,983,518		836,000	
南投縣埔里鎮文心雕龍	56	6,500,000		1,365,000	*1
南投縣草屯鎮上毅皇宮	61	6,490,000		1,362,000	
南投縣草屯鎮水稻之歌一期	54	5,880,868		1,234,000	
南投縣草屯鎮鎮家堡	20	2,150,000		451,000	
南投縣草屯鎮中正家園	65	2,400,000		504,000	
名間鄉下灣社區	18	348,840		73,000	
合計	6,159	124,670,353	11,741,481	18,597,200	

註：本方案追溯補助額 = 核認社區實際支付修繕費用 × 21% - 特殊性及急迫性專款補助額 × 2 / 3。

註：南投縣政府未將本會核撥之「特殊性及急迫性專款」運用於集合住宅之修繕補強補助。

註：*1 表示申請「補助受損集合住宅辦理修繕補強方案」協助完成第一階段工作。

註：*2 表示申請「補助受損集合住宅辦理修繕補強方案」協助完成第一、二階段工作。

(三) 協助受損集合住宅擬定修繕補強計畫書方案(二)

「築巢專案 - 協助受損集合住宅擬定修繕補強計畫書方案(二)」於九十一年六月六日公告實施迄今，已申請行政院公共工程委員會最終鑑定，並接獲鑑定報告的社區，仍未正式提出申請協助。

附錄一 協助受損集合住宅擬定修繕補強計畫書委託合約書

立合約人： 管理委員會（以下簡稱甲方）
（以下簡稱乙方）

茲經雙方同意合作進行辦理「築巢專案 - 協助受損集合住宅擬定修繕補強計畫」案，委託乙方執行甲方受損集合住宅修繕補強計畫，並訂定本合約書各項條款及切結書如後：

一、名稱：築巢專案 - 協助受損集合住宅擬定修繕補強計畫。

二、受損集合住宅地點： 縣（市） 鄉（鎮、市） 村（里） 路（街） 巷 弄 號。

三、辦理期間：

第一階段自民國 年 月 日至民國 年 月 日止。

第二階段自財團法人臺灣營建研究院（以下簡稱營建院）函示通知日起 日曆天內完成。

四、委託經費：

（一）由營建院公開甄選時確定個案服務費依工作計畫分為兩階段，總服務經費新台幣 佰 拾 萬 仟 佰 拾 元整（含稅）。於兩階段分別完成後由甲方申請財團法人九二一震災重建基金會（以下簡稱基金會）撥付乙方：

1. 第一階段工作款：為總服務經費之百分之四十，計新台幣 佰 拾 萬 仟 佰 拾 元整（含稅），擬定「第一階段修繕補強計畫書」，經營建院審核通過，並辦理說明會後請領撥付。

2. 第二階段工作款：為總服務經費之百分之六十，計新台幣 佰 拾 萬 仟 佰 拾 元整（含稅），擬定「第二階段修繕補強計畫書」，經營建院審核通過，並辦理說明會後請領撥付。

（二）乙方於完成第一階段工作後，若因甲方無意執行本項修繕補強，而未向營建院提送第二階段修繕補強計畫書之申請時，甲方得終止本合約。乙方除已領之第一階段工作款外，不得向甲方要求任何補償。

五、乙方應依經營建院審查通過之受損集合住宅修繕補強計畫工作服務建議書（如附件）及附件一專業單位主要工作內容、附件二工作內容綱要說明與附件三專業單位遴選會議記錄所列內容、程序及時程進行，工作服務建議書應附於本合約內，並視為本合約之一部份，如因實際需要必須變更服務建議書內容時，需提出變更項目對照表，述明理由提報營建院審查，並徵得甲方書面同意後為之。前述變更項目增減數量之計價依本合約所訂單價計算之，若有新增項目或一式計價部份，得由乙方與營建院協議後計價。

六、本計畫案執行時，有關乙方進行本合約工作所需之費用，俟乙方執行完成其應達工作進度，經營建院審查通過，並辦理說明會後，再請乙方開立發票或領據（具名基金會抬頭），申請撥付並經營建院審查通過，由基金會撥付乙方。

七、乙方於計畫執行期間，應依第一階段及第二階段時程，分別提出修繕補強計畫書伍份，其中三份由甲方存查，一份送基金會，一份送營建院。第二階段修繕補強計畫書，至少應包含下列分冊：成果報告（A4 格式） 施工規範（A4 格式） 修繕補強設計圖（A3 格式） 工程預算書（A4 格式），另提供設計圖 A1 原圖乙份與 A1 藍曬圖三份，並提供建築結構損壞模式與補強方案綜合調查表與電子檔案各乙份。第一階段及第二階段報告圖說及分析資料均須提供電子檔案（以光碟形式儲存）乙份。乙方如逾期未能履行義務，除有特殊原因經甲方轉請營建院審查後書面同意延期者外，每延遲一日，甲方得扣除以該階段委託經費千分之一計算之違約金。

八、乙方應依據各階段之工作進度，主動提供必要之資料送請甲方委請營建院指定之審查單位（簽約後營建院另行函示通知）執行審查。此項審查工作併同本合約第三條乙方之執行工作期限內執行，因此乙方應密切配合審查單位之審查規劃提供必要之資料並配合審查意見修正各階段計畫書內容。

九、乙方如有下列情形之一，甲方得不經催告解除本合約，除乙方應退還所有甲方已支付之工作款外，並不得向甲方請求任何已執行工作之補償。

- (一) 無正當理由停止執行本項計畫或計畫進度顯著落後者。
- (二) 乙方破產、解散或經撤銷登記者。
- (三) 逾本合約第三條各工作階段期限壹個月以上未能履行義務，視為不能履行合約。
- (四) 經甲方委請營建院審查乙方所提交之各項成果，發現顯有不足以提供修繕補強計畫書各項工作之技術能力者。

十、涉及本合約執行工作之專業部份，乙方應交由依法開業之專業工程技師辦理，並應切結同意其工作成果著作財產權全部屬甲方但甲方同意開業技師或乙方得自由使用之，乙方應於訂約時將各該技師之姓名、執業圖記一併登載於本合約書附件內。若乙方因故需更換原技師時，需備文將新聘技師之相關資歷等資料報請甲方核備，且工作項目及範圍不得減少。乙方所聘專業工程技師其承辦業務範圍對甲方負責，但乙方仍應負連帶責任。

十一、乙方保證其提供甲方之圖說、資料及設計等，甲方享有合法之專用權利，或經合法權利者之授權，絕無侵害他人智慧財產權之情事。如遇有他人提出智慧財產權權利侵害之主張時，經甲方通知後，由乙方全權負責處理。

十二、乙方於本計畫書中所提供之任何鑑定報告、評估分析及補強設計圖說等成果資料與報告，若由甲方申請基金會撥付本合約之工作款後，應退還原已向甲方領取之委辦費用，計新台幣 萬 仟元整，並配合乙方請領第一、二階段服務費用按應退還費用之百分之四十與百分之六十退還甲方，若因甲方無意執行第二階段工作而終止合約，乙方僅退還應退甲方費用之百分之四十，甲方不得向乙方要求任何賠償。此外，若因甲方與興建甲方住宅之設計人、監造人、承造人、起造人因訴訟、仲裁或協議而獲得與損壞、補強相關之鑑定（或設計）費用之賠償應歸甲方所有，此部份之賠償費用若需乙方代為領取，乙方應全力配合不得阻撓。

十三、通則：

- (一) 讓渡：非經甲方書面同意，乙方不得轉移或處分本合約之全部或其任何部份，亦不得轉移或處分其權利、義務或索賠要求。
- (二) 文件保密：本合約工作完成後，各項工程文件、資料及底圖，乙方應送甲方收存。上項文件資料圖樣，其所有權屬甲方，乙方有代為保密之義務；除基金會及營建院外未得甲方書面同意，乙方不得將任何文件之全部或一部份無償給予或售予第三者。
- (三) 著作財產權：乙方依本合約完成之工作成果，以乙方為著作人，其著作財產權於著作完成同時讓與甲方，乙方並承諾不行使其著作人格權。乙方應保證對於其受雇人職務上完成之著作，應依著作權法第十一條但書規定，與其受雇人約定以乙方為著作人，享有著作人格權及著作財產權。
- (四) 人力不可抗拒之事故：因人力不可抗拒之事故而發生工作遲誤或不能履行合約義務時，雙方均不負任何責任。本合約中所稱之「人力不可抗拒之事故」，包括天災、戰爭、時疫、水火災、暴風、爆炸，或政府機關根據國家之法律規章徵用訂約雙方之工作場所或人員等非人力所能控制者。雙方同意應於發生人力不可抗拒之事故後，儘速以書面通知對方。
- (五) 責任釋疑：有關本合約工作之責任歸屬，由甲方委請營建院解釋說明，乙方如有疑義得提出申訴，甲乙雙方無法獲致協議時，依本合約第十四條辦理之。
- (六) 合約附件：本合約附件所載各條款與本合約具同等效力。

十四、本計畫案如有爭議發生訴訟時，雙方合議以台灣 地方法院為第一審管轄法院。

十五、本合約經甲、乙方簽署並加蓋所屬機關印信後生效，甲、乙方各執正本一份，副本甲方一份，乙方一份，基金會一份及營建院一份。

立約人

甲 方：

代表人：

通訊處：

電 話：

統一編號

乙 方：

代表人：

通訊處：

電 話：

統一編號：

中 華 民 國 年 月 日

附件一 專業單位主要工作內容

一、第一階段修繕補強計畫書

由專業單位對受損大樓進一步調查集合住宅受損的實際情形，了解損壞的嚴重程度並提供適當的修繕補強方式，與概估整體的結構補強修復經費，供受損大樓住戶召開全體所有權人大會討論受損住宅修復或重建的依據。其主要工作包括（除各項耐震能力分析與評估及費用概算項目外，實際的調查與檢測工作項目將視受損大樓的損壞情形，可由專業單位依據實際需要予以調整或增刪）：

- （一）損壞現況調查（含結構體裂縫調查）
- （二）混凝土鑽心取樣（含氯離子含量、中性化試驗）。
- （三）梁柱主、箍筋檢測。
- （四）傾斜測量。
- （五）梁底水準測量。
- （六）其他有助於修繕補強之調查或檢測。
- （七）受損前耐震能力分析（含建物受損前之崩塌地表加速度）
- （八）受損後耐震能力評估（含建物受損後之崩塌地表加速度）
- （九）補強後耐震能力評估與改善建議：原則上補強後耐震能力應達最新法規要求之耐震能力（即建物補強後之崩塌地表加速度），但專業單位亦應評估在修繕補強達委辦受損住宅原設計法規之耐震能力時之改善方式與經費概估，供受損住戶參考。
- （十）拆除重建或修繕補強之費用概算，修繕補強之費用概估應含：
 1. 結構安全整體修繕補強。
 2. 依法設置之公共設備（如消防、照明、電梯等）
 3. 其他必要之修繕補強費用。
- （十一）拆除重建或修繕補強的評估與建議。

二、第二階段修繕補強計畫書

由原提供第一階段修繕補強計畫書服務之專業單位依據原提報第二階服務建議書工作內容執行第二階段修繕補強計畫書，提供修繕補強的細部設計工作，工作內容含：

- （一）結構分析（含補強後耐震能力分析）
- （二）修繕補強設計圖及施工規範。
- （三）施工程序與工作計畫及監造計畫。
- （四）受損集合住宅委辦修繕補強管理顧問工作（PCM）內容之規劃與費用概算。
- （五）在受損住戶無法委請辦理修繕補強管理顧問工作時，其他執行品質督查之替代專案，如受損集合住宅另行委請各專業技師公會重點督察之工作內容規劃與費用概算。
- （六）財務計畫（含補強費用、監造費用等）

若因第一階段之工作結果，必需調整專業單位原提報之第二階段服務建議書內容，專業單位應於提送第一階段修繕補強計畫書成果時一併提送修正內容併同審查。

附件二 工作內容綱要說明

第二階修繕補強計畫書，工作內容除合約之說明與規定項目外，茲將各項主要工作內容綱要說明如下：

一、成果報告應包含內容

(一) 結構分析。

(二) 施工程序與工作計畫（簡稱施工計畫書）綱要之擬訂：

1. 依據設計圖說及施工調查之結果，擬定施工計畫書綱要。

2. 施工計畫書綱要之內容，原則上應包括下列項目：

(1) 工程概要。

(2) 使用材料、工法及使用機械器具之計畫。

(3) 施工程序。

(4) 工程進度計畫。

(5) 假設工程計畫（如施工機械、電力設備、給排水設備、假設圍籬、安全防護網、其他）。

(6) 施工用道路之計畫。

(7) 既存物之保護、維護計畫（建築物、構造物之保護，植物之保護、移植、其他）。

(8) 居住者、近鄰住民、通行者、車輛等之安全對策（事故、災害、公害對策）及施工安全管理計畫。

(三) 監造計畫書擬訂（專業單位依個案需求修正使用）：

1. 總則（監造範圍、監造計畫編訂依據）。

2. 監造組織及職掌（工地組織系統、監造人員職掌與責任）。

3. 品質計畫作業程序（品質計畫書內容、相關表單）。

4. 工程材料檢驗程序（作業程序、工程材料檢驗流程圖、材料品質管理標準、工程材料檢驗申請單）。

5. 施工檢驗程序（作業程序、施工檢驗流程圖、施工查驗要領、施工查驗表、工程查驗申請單）。

6. 品管文件與記錄管理系統。

(四) 專業之施工管理顧問工作計畫書：管理顧問工作計畫書之擬訂，基於工程主辦單位角色，實施工程施工品質管理制度，即所謂三級品保制度中之一級品保單位，著重於落實工程主辦單位品保管理之確實性，並對二級品保之監造單位與三級品保之承包單位之品保執行計畫進行查核。管理顧問工作計畫書內容應包含品管組織、施工要領、材料及施工檢驗程序、施工品質管理標準、自主檢查表及文件與記錄管理系統等各項工作之品質查核執行方式及計畫。

(五) 專業技師公會重點督查計畫書：參考前述第（四）項之說明，依組織人數、規模調整計畫內容。

二、設計圖說與施工規範

(一) 原則：

1. 補強、補修施工所需之必要圖面，應妥予繪製並依調查結果詳述其補強、補修部位、部材及位置之現況及因應復原目標水準所定之補強、補修工法與補強、補修範圍及補強、補修材料，並將材料之選定與評估相關事項記述之，使補強、補修施工者能確實瞭解設計者之設計意思與考慮事項為原則。

2. 補強、補修設計圖，若無法全部載入上列相關之事項，應以「補強、補修施工規範或說明書」補充之。

3. 補強、補修之工法及程序及使用之材料，因施工部位、部材之不同而異，例如樓上面及底面、梁之側面及底面、牆、柱（獨立柱、附壁柱、角柱）等，其補強、補修之工法、材料、施工步驟、

施工要領等均不相同。

4. 補強、補修設計時，應考慮補強、補修完成後，裝修面之防火被覆及外觀美化、建築空間與設備、配管之收頭及各種補修材料、工法之使用注意事項。

(二) 修繕補強設計圖範圍至少應包含下列各項：

1. 所有結構系統構件（含基礎、柱、梁、版、剪力牆、外牆、隔戶牆）之修繕補強設計圖。
2. 山坡地社區邊坡穩定措施之修繕補強設計圖。
3. 依法所應設置之空間與設備（定義詳工作內容綱要說明三、財務計畫）因地震受損或因結構系統修繕補強而需變更、調整或新設之設計圖。
4. 設計圖說至少應包含內容：
 - (1) 修繕、補強之位置及詳細範圍。
 - (2) 修繕補強元件之尺寸。
 - (3) 各種工法應有詳盡之施工步驟說明或圖示（含修繕補強之結構桿件與鄰近結構或設備之界面處理詳圖）。
 - (4) 修繕補強構件與鄰接構件界面之處置務必說明清楚，諸如其間之鋼筋、管線及防水等事項。
 - (5) 修繕補強用之材料，如鋼筋、混凝土、水泥砂漿、碳纖維貼片、環氧樹脂、鋼板等材料均應明確標示其適用之材料規格或規範。
 - (6) 環氧樹脂灌注器應明確標示灌注間距或清楚圖示現場施作之原則或控制、檢驗之程序。
 - (7) 所有應修繕之公共管線與設備均須有完善足以供施工之設計圖。
 - (8) 圖面應有簽證技師之簽名欄位及簽名。

專業單位之修繕設計圖須充分考量前述說明所述結構系統與各項空間、設備之協合性及整體功能之運作順暢。

(三) 施工規範或說明書至少應含下列內容：

1. 施工方法與步驟。
2. 材料：定義規格與採用之規範。
3. 檢驗程序與標準（含施工前、中、後）：規範施工品質或材料檢驗之方法、標準、頻率、數量等。
4. 計價與計量原則：說明計價與計量之單位、原則及包含項目。

三、財務計畫

(一) 本工作預算應包含之範圍與方式：有關第二階段修繕補強計畫書之修繕補強施工項目、數量及費用應依損壞狀況與修繕程序詳細編列，不得使補強施工時發生施工數量不足或漏列施工項目而需追加費用之事發生，以免增加受損住戶處理之困擾與負擔。同時專業單位應注意下列事項：

1. 應詳細規劃修繕補強之施工程序與步驟，修繕補強費用應包含拆除、清運費及假設工程費用，且因修繕補強施工過程而需先予拆除之部份應予復舊。
2. 修繕補強費用之估算除耐震能力之需求外，以恢復使用原狀之等級與功能為原則。應包含下列範圍且逐項獨立編列，費用明細表應含單價分析表、標單，並提供電子檔案資料，以利後續施工發包之作業。
 - (1) 所有結構系統構件（含基礎、柱、梁、版、剪力牆、外牆、隔戶牆）之修繕補強費用。
 - (2) 因前項結構系統修繕補強而需拆除相鄰結構或建築設備所需拆除及復舊費用。
 - (3) 山坡地社區邊坡穩定措施之修繕補強費用。
 - (4) 依法所應設置之空間與設備之修繕補強費用：
 - a. 空間：含騎樓、樓梯間、中庭、開放空間、避難室、配電室、化糞池、污水槽、貯水槽、屋頂、機房、停車場等。

- b.設備：含電梯、緊急發電機、消防設備、排煙設備、污水處理設備、緊急照明、廣播系統、瓦斯管線、水電管線、電話管線、避雷設備及防火區劃之設備等。
 - (5) 基於生活品質之提昇或各別大樓之需求而另設置之公共空間與設備（如游泳池、兒童遊戲間、閱覽室等）
 - (6) 其他依合約應列入之費用（如工程管理顧問、工程重點督導及監造費用等並應獨立編列）
 - 3. 所有以式計價項目應有單價分析表。前述項次（6）應以人時計價為主。
 - 4. 工程預算書內容，以法定之結構系統、空間或設備為主，對於私人部份請獨立另列。
 - 5. 預算明細表若有單價分析，請於備註欄內加註單價分析表之項次，故請於單價分析表中項次欄位編號，以利查核。
 - 6. 所有復原之建築設備應註明品牌、規格（或註明依原使用之等級）
- (二) 修繕補強費用住戶分配比例之原則：專業單位所編列之修繕補強費用，應依其專業角度，評估說明所編列之預算各住戶應分擔之比例，並詳述原由與依據，以供社區參考。

附件三

協助受損集合住宅執行修繕補強計畫
第 次專業單位遴選會議
會議記錄

時間：民國 年 月 日（星期 ） 午 時 分

地點：

經本次會議決議，下列事項列入專業單位與社區管委會之合約書內容。

社區：

- （一）不同棟結構體之碰撞問題應提出解決方案。
- （二）原設計水電、瓦斯系統穿過伸縮縫，應提出替代方案，以避免再度破壞。
- （三）結構補強位置、方法需經詳細分析後決定，以經濟、有效為原則。

附錄二 補助受損集合住宅辦理修繕補強方案作業要點

民國九十年十月二日公布施行

民國九十一年六月六日修訂

- 一、依據財團法人九二一震災重建基金會（以下簡稱本會）第一屆第十次董監事聯席會通過之「築巢專案 - 補助受損集合住宅辦理修繕補強方案（以下簡稱本方案）」，並配合內政部營建署「直轄市縣（市）政府辦理九二一震災震損集合住宅必要性公共設施修復補強工程補助及施工抽查作業要點」相關規定，訂定本要點。
- 二、補助對象：符合下列條件之集合住宅之區分所有權人：
 - （一）經當地直轄市、縣（市）政府或各鄉（鎮、市）公所認定屬半倒；或原判定全倒，經依程序由當地直轄市、縣（市）政府審核確認可修繕，再由鄉（鎮、市）公所將原判定全倒改為半倒之集合住宅，且已完成修繕者。
 - （二）經當地直轄市、縣（市）政府或各鄉（鎮、市）公所認定屬半倒；或原判定全倒，經依程序由當地直轄市、縣（市）政府審核確認可修繕，再由鄉（鎮、市）公所將原判定全倒改為半倒之集合住宅，且參加本會委託財團法人台灣營建研究院辦理「築巢專案 - 協助受損集合住宅擬定修繕補強計畫書方案」並依法成立社區管理委員會，經召開區分所有權人會議，獲全體區分所有權人及其區分所有權應有部分合計均超過二分之一以上同意依「築巢專案 - 協助受損集合住宅擬定修繕補強計畫書方案」細部計修復補強，並全權交由管理委員會辦理之受損集合住宅。
- 三、補助範圍：受損集合住宅必要性公共設施修復補強工程之營建管理、監工及工程經費或當地直轄市、縣（市）政府已公告實施之同一性質計畫補助範圍。
- 四、必要性公共設施補助項目：
 - （一）共用結構項目：
 1. 結構系統（建築法第八條所稱之主要結構及公寓大廈管理條例第七條所稱不得為約定專用之共用之部分）之修復補強工程經費（含基礎、柱、梁、版、剪力牆、外牆、隔戶牆）。
 2. 因執行前款之修復補強工作而需先予以拆除再復舊之專（私）有區域設備與設施之復舊修復工程經費。
 - （二）依法所應設置之公共空間與公用設備，因九二一地震而受損之下列項目：
 1. 公共空間：含騎樓、樓梯間、中庭、開放空間、避難室、配電室、化糞池、污水槽、貯水槽、屋頂、機房、停車場等。
 2. 公用設備：因前述共用結構及公共空間修復補強所需連帶修復之電梯、瓦斯管線、水電管線、電話管線等公共管線，及污水處理設備。
- 五、申請及審查程序：
 - （一）符合本要點補助對象資格（一）之受損集合住宅，得向當地直轄市、縣（市）政府提出申請，並由當地直轄市、縣（市）政府比照台中縣政府「九二一震災公寓大廈公共設施修復補助作業要點」規定，辦理審查，並於核認修繕費用及補助款後，檢具補助對象之原始申請文件及准予補助之函件影本，代為申請本方案之補助。
 - （二）符合本要點補助對象資格（二）之受損集合住宅，得於工程招標前，依內政部營建署公布之「直轄市、縣（市）政府辦理九二一震災震損集合住宅必要性公共設施修復補強工程補助及施工抽查作業要點」第五點規定，以管理委員會名義向當地直轄市、縣（市）政府提出申請，並於內政部營建署審查同意後，檢具申請書（附件一）申請文件及准予補助之函件影本，申請本會備查。
- 六、補助標準：
 - （一）符合本要點補助對象資格（一）之受損集合住宅，補助金額以當地直轄市、縣（市）政府比照台中縣政府「九二一震災公寓大廈公共設施修復補助作業要點」核認之修繕費用為計算基準，補助款為核認之修繕費用之百分之二十一。

(二) 符合本要點補助對象資格(二)之受損集合住宅，補助金額以決算金額為計算基準，決算金額不得超過原申請核定總預算(包括營建管理、監工及工程經費，其中營建管理及監工費用，各不得超過工程經費之百分之五)，補助款為決算金額之百分之二十一。

(三) 申請本方案補助之受損集合住宅且已申請縣(市)政府運用本會「特殊性及急迫性專款」開辦之集合住宅修繕補助計畫，並獲得補助者，補助款應扣除縣(市)政府於本會補助「特殊性及急迫性專款」項下核撥之補助款之三分之二。

七、工程招標作業：符合本要點補助對象資格(二)之受損集合住宅，應依下列規定辦理工程招標：

(一) 工程招標或資格審查之公告，應由社區管理委員會主任委員具名並經全體過半數委員連署。

(二) 於下列處所公告張示，其期間不得少於十五日：

1. 行政院九二一震災災後重建推動委員會民眾服務中心。
2. 營建署中區工程處。
3. 當地直轄市、縣(市)政府及鄉(鎮、市、區)公所公布欄。
4. 集合住宅社區公布欄。
5. 行政院九二一震災災後重建推動委員會及九二一震災災後重建基金會之資訊網路。

(三) 工程開標：

1. 地點：當地直轄市、縣(市)政府或鄉(鎮、市、區)公所。
2. 時間：依公告之招標文件所定。
3. 主辦單位：社區管理委員會；由主任委員擔任主持人。
4. 指導單位：營建署及當地直轄市、縣(市)政府。

(四) 工程決標：經社區管理委員會全體管理委員過半數之同意始得決標。並由當地直轄市、縣(市)政府全程錄影存證。

八、招標補助：社區管理委員會得於工程決標後，檢具招標文件及領據(附件二)申請本會補助辦理工程招標作業行政費用新台幣伍萬元。

九、營建管理：社區管理委員會得委託經主管機關登記合格之營建相關顧問機構、財團法人機構之法人機構，擔任營建管理顧問工作。

十、工程監工：社區管理委員會應委託開業建築師、土木技師或結構技師，全程監工按圖施工，並於工程竣工查驗施工品質無誤後，予以簽證負責。

十一、開工備查：符合本要點補助對象資格(二)之受損集合住宅，社區管理委員會應於開工前，會同營建管理單位(未委託營建管理單位者免會同)、監工建築師或土木技師或結構技師及營造廠商，連同姓名或名稱、住址及證書字號、開工日期、預定工程進度及竣工日期、委託合約(包括發包金額)，申請向本會備查。

十二、工程抽查：本會得於工程開工後竣工前，配合內政部營建署「直轄市、縣(市)政府辦理九二一震災震損集合住宅必要性公共設施修復補強工程補助及施工抽查作業要點」規定辦理工程抽查。

十三、撥款辦法：

符合本要點補助對象資格(一)之受損集合住宅，經當地直轄市、縣(市)政府代為提出申請後，依第六點規定核定補助金額，一次給付。

符合本要點補助對象資格(二)之受損集合住宅，社區管理委員會得依據工程進度，檢具下列文件，向本會分二期申請撥款：

(一) 第一期：工程進度達百分之三十時，撥付營建管理、監工及工程經費發包費用百分之二十一之百分之五十金額：

1. 領據(附件二)。
2. 社區管理委員會、營建管理單位(未委託營建管理單位者免附)，及監工建築師、土木技師或結構技師簽證之第一期計價明細單。
3. 承包廠商請款明細單及原始憑證。

(二) 第二期：工程竣工後時，撥付剩餘之補助款金額：

1. 領據（附件二）。
2. 社區管理委員會會議通過之竣工驗收紀錄。
3. 監工建築師、土木技師或結構技師之認可驗收簽證。
4. 社區管理委員會、營建管理單位（未委託營建管理單位者免附），及監工建築師、土木技師或結構技師簽證之工程決算書。
5. 承包廠商請款明細單及原始憑證。

十四、受損集合住宅應在接獲直轄市、縣（市）政府核准補助函起十二個月內，完成全部修復補強工程及申請撥款程序，逾期不再補助。

十五、經費控管：本要點補助經費，限用受損集合住宅必要性公共設施修復補強工程之營建管理、監工及工程經費，不得將補助款移作他用。

十六、已領取本要點補助經費之集合住宅，不得再以同一建築地址、同一建造執照號碼，向本會重複申領修繕補強、原地重建及都市更新等相關獎勵補助費。

十七、受理日期：自本要點實施日起至中華民國九十一年三月三十一日止。

十八、符合本要點補助對象資格（二）之受損集合住宅有區分所有權人或住戶未繳其應分擔之費用，致修繕補強經費出現缺口時，該集合住宅管理委員會可於訴請法院命其給付應繳之金額及遲延利息後，檢具法院出具之支付文件，轉請本會提供融資以補足資金缺口，惟該融資金額不得超過決算金額之百分之十。

附件一 申請書

財團法人九二一震災重建基金會
築巢專案 - 補助受損集合住宅辦理修繕補強方案
申請書

申請日期： 年 月 日

社 區 管 理 委 員 會 名 稱	(大章)		
地 址			
主 任 委 員 姓 名	(簽章)		
電 話	傳	真	
檢附申請文件	檢查欄勾選		
1. 申請書。 2. 參加「築巢專案 - 協助受損集合住宅擬定修繕補強計畫書方案」第二階段細部設計及其施工項目工程預算書（須經該設計之開業建築師或土木技師或結構技師簽證）。 3. 公寓大廈管理組織報備證明。 4. 經當地直轄市、縣（市）政府或各鄉（鎮、市、區）公所認定核發之半倒或全倒依程序改判為半倒證明。 5. 依法召開區分所有權人會議，經依九二一震災重建暫行條例第十七條之一第一項規定，全體區分所有權人及其區分所有權應有部分合計均二分之一以上同意（附同意連署名冊及表決權計算書）依本方案細部設計修復補強，及授權管理委員會全權處理所有修復補強工程事務之會議紀錄。 6. 現任管理委員會委員名冊。 7. 現任主任委員國民身分證雙面影印本。 8. 管理委員會及主任委員印章登記卡。 9. 住戶規約。其規約內容應訂有廠商因維護、修繕共用部分或設置管線，必須進入或使用專有部分或約定專用部分時，住戶不得拒絕及住戶拒絕時之處置方式及公共基金之籌措方式等事項。 10. 管理委員會於銀行開立之工程自籌款專戶存款證明，至少應將自籌款（以核定總預算之百分之三十計）百分之五十額度存入專戶中。 11. 准予補助函件			

附錄三 直轄市、縣（市）政府辦理九二一震災震損集合住宅必要性公共設施修繕補強工程補助及施工抽查作業要點

本項補助計畫暨施工抽查作業要點係由內政部營建署主管，補助集合住宅辦理必要性公共設施修繕補強工程之營建管理、監工及工程經費。

內政部九十年九月二十四日台內營字第九 八五五 五號令

- 一、為補助九二一震災震損集合住宅（以下簡稱集合住宅）區分所有權人自行修復必要性公共設施工程，特訂定本要點。
- 二、補助對象：符合下列條件之集合住宅之區分所有權人：
 - （一）經當地直轄市、縣（市）政府或各鄉（鎮、市、區）公所認定屬半倒；或原判定全倒，經依程序由當地直轄市、縣（市）政府審核確認可修繕，再由鄉（鎮、市、區）公所將原判定全倒改為半倒。
 - （二）參加財團法人九二一震災重建基金會委託財團法人臺灣營建研究院辦理「九二一築巢專案-協助受損集合住宅擬定修繕補強計畫書方案」（以下簡稱本方案），並依法成立社區管理委員會，經召開區分所有權人會議，獲全體區分所有權人及其區分所有權應有部分合計均二分之一以上同意依本方案細部設計修繕補強，並全權交由管理委員會辦理。
- 三、補助範圍：集合住宅必要性公共設施修繕補強工程之營建管理、監工及工程經費。
- 四、必要性公共設施補助項目：
 - （一）共用結構：
 1. 結構系統（建築法第八條所稱之主要結構及公寓大廈管理條例第七條所稱不得為約定專用之共用之部分）之修繕補強工程經費（含基礎、柱、梁、版、剪力牆、外牆、隔戶牆）。
 2. 因執行前目之修繕補強工作而需先予以拆除再復舊之專（私）有區域設備及設施之復舊修復工程經費。
 - （二）依法設置之公共空間及公用設備，因九二一震災而震損之下列項目：
 1. 公共空間：含騎樓、樓梯間、中庭、開放空間、避難室、配電室、化糞池、污水槽、貯水槽、屋頂、機房、停車場等。
 2. 公用設備：因前款共用結構及前目公共空間修繕補強所需連帶修復之電梯、瓦斯管線、水電管線、電話管線等公共管線，及污水處理設備。
- 五、申請及審查程序：
 - （一）符合本要點資格之集合住宅區分所有權人，得於工程招標前，以社區管理委員會名義，檢具下列文件，向當地直轄市、縣（市）政府提出申請：
 1. 申請書。
 2. 參加本方案第二階段細部設計及其施工項目工程預算書（須經該設計之開業建築師或土木技師或結構技師簽證）。
 3. 公寓大廈管理組織報備證明。
 4. 經當地直轄市、縣（市）政府或各鄉（鎮、市、區）公所認定核發之半倒或全倒依程序改判為半倒證明。
 5. 依法召開區分所有權人會議，經依九二一震災重建暫行條例第十七條之一第一項規定，全體區分所有權人及其區分所有權應有部分合計均二分之一以上同意（附同意連署名冊及表決權計算書）依本方案細部設計修繕補強，及授權管理委員會全權處理所有修繕補強工程事務之會議紀錄。
 6. 現任管理委員會委員名冊。
 7. 現任主任委員國民身分證雙面影印本。
 8. 管理委員會及主任委員印章登記卡。
 9. 住戶規約。其規約內容應訂有廠商因維護、修繕共用部分或設置管線，必須進入或使用專有部分或約定專用部分時，住戶不得拒絕及住戶拒絕時之處置方式及公共基金之籌措方式等事項。
 10. 管理委員會於銀行開立之工程自籌款專戶存款證明，至少應將自籌款（以核定總預算之百分之三十計）百分之五十額度存入專戶中。

(二) 直轄市、縣(市)政府對於申請文件認有需補正者，應於受理日起十日內通知申請人補正，逾期未補正者得予退件。

(三) 直轄市、縣(市)政府於審查核可後，應依九十年九二一震災災後重建特別預算執行與會計事務處理應行注意事項檢具文件報內政部營建署(以下簡稱營建署)審查同意後，函復集合住宅社區管理委員會(以下簡稱社區管理委員會)准予補助。

六、補助基準：補助金額以決算金額為計算基準，決算金額不得超過原申請核定總預算(包括營建管理、監工及工程經費，其中營建管理及監工費用，各不得超過工程經費之百分之五)，補助標準為決算金額之百分之四十九。

七、工程招標作業：

(一) 工程招標或資格審查之公告，應由社區管理委員會主任委員具名並經全體過半數委員連署。

(二) 於下列處所公告張示，其期間不得少於十五日：

1. 行政院九二一震災災後重建推動委員會民眾服務中心。
2. 營建署中區工程處。
3. 當地直轄市、縣(市)政府及鄉(鎮、市、區)公所公布欄。
4. 集合住宅社區公布欄。
5. 行政院九二一震災災後重建推動委員會及九二一震災災後重建基金會之資訊網路。

(三) 工程開標：

1. 地點：當地直轄市、縣(市)政府或鄉(鎮、市、區)公所。
2. 時間：依公告之招標文件所定。
3. 主辦單位：社區管理委員會；由主任委員擔任主持人。
4. 指導單位：營建署及當地直轄市、縣(市)政府。

(四) 工程決標：經社區管理委員會全體管理委員過半數之同意始得決標。並由當地直轄市、縣(市)政府全程錄影存證。

八、營建管理：社區管理委員會得委託經主管機關登記合格之營建相關顧問機構、財團法人機構之法人機構，擔任營建管理顧問工作。

九、工程監工：社區管理委員會應委託開業建築師、土木技師或結構技師，全程監工按圖施工，並於工程竣工查驗施工品質無誤後，予以簽證負責。

十、開工備查：社區管理委員會應於開工前，會同營建管理單位(未委託營建管理單位者免會同)、監工建築師或土木技師或結構技師及營造廠商，連同姓名或名稱、住址及證書字號、開工日期、預定工程進度及竣工日期、委託合約(包括發包金額)，申請向當地直轄市、縣(市)政府備查。

十一、工程抽查：

(一) 營建署應於工程開工後竣工前，會同直轄市、縣(市)政府，並邀集行政院主計處、九二一震災災後重建推動委員會、財團法人九二一震災重建基金會，及營建署委託成立之修繕補強技術服務團體抽查；至少應於工程進度約百分之三十時抽查一次。

(二) 社區管理委員會主任委員、營建管理單位本工地負責人(未委託營建管理單位者免出席)、監工之建築師、土木技師或結構技師，及營造廠專任技師與工地主任，應於抽查時全程會同說明，並攜帶圖說供查。

(三) 抽查時如發現缺失，營建署應書面通知社區管理委員會轉知營建管理單位、監工之建築師、土木技師或結構技師，及營造廠改善，直轄市、縣(市)政府於複驗確已改善前，不得撥付補助款。

十二、撥款辦法：社區管理委員會得依據工程進度，檢具下列文件，向直轄市、縣(市)政府分二期申請撥款：

(一) 第一期：工程進度達百分之七十五時，撥付營建管理、監工及工程經費發包費用百分之四十九之百分之五十金額：

1. 領據。
2. 社區管理委員會、營建管理單位(未委託營建管理單位者免附)，及監工建築師、土木技師或結構技師簽證之第一期計價明細單。
3. 承包廠商請款明細單及原始憑證。

(二) 第二期：工程竣工後時，撥付剩餘之補助款金額：

1. 領據。
2. 社區管理委員會會議通過之竣工驗收紀錄。
3. 監工建築師、土木技師或結構技師之認可驗收簽證。
4. 社區管理委員會、營建管理單位（未委託營建管理單位者免附），及監工建築師、土木技師或結構技師簽證之工程決算書。
5. 承包廠商請款明細單及原始憑證。

十三、震損集合住宅應在接獲直轄市、縣（市）政府核准補助函起十二個月內，完成全部修繕補強工程及申請撥款程序，逾期不再補助。

十四、經費控管：本要點補助經費屬計畫型補助經費，直轄市、縣（市）政府應依中央對直轄市及縣（市）政府補助辦法第十五條規定，列入其地方預算，並不得將補助款移作他用，並於每月五日將報表送行政院主計處、九二一震災災後重建推動委員會及營建署。經費之核撥及決算依行政院九十年九二一震災災後重建特別預算執行與會計事務處理應行注意事項辦理。

十五、已領取本要點補助經費之集合住宅，不得再以同一建築地址、同一建造執照號碼，向政府機關重複申領修繕補強、原地重建、都市更新及新社區開發等相關獎勵補助費。

十六、受理日期：自本要點實施日起至中華民國九十一年三月三十一日止。

附錄四 協助受損集合住宅擬定修繕補強計畫書方案（二）申請書

築巢專案 協助受損集合住宅擬定修繕補強計畫書方案（二） 申請書

日期： 年 月 日

本社區管理委員會已徵得權利範圍內土地及合法建築物所有權人均超過二分之一，且其所有土地總面積及合法建築物總面積均超過二分之一的同意，檢附下列文件：

- 公寓大廈管理組織報備證明（影本）
- 公寓大廈（社區）區分所有權人名冊（影本）
- 公寓大廈（社區）區分所有標的基本資料表（影本）
- 公寓大廈區分所有權人二分之一以上之住戶連署名冊（影本）

申請財團法人九二一震災重建基金會之「築巢專案 - 協助受損集合住宅擬訂修繕補強計畫書方案（二）」協助辦理本社區修繕補強計畫書之擬定工作，並切結下列事項：

同意接受本方案所訂之實施流程及公告說明書辦理相關協助事項。

同意接受本方案協辦單位依公開程序所遴選之專業單位，並與專業單位簽訂委託合約書。

同意配合專業單位因擬定修繕補強計畫書而進入社區進行必要之採樣與勘查等工作，並提供專業單位所必要之資訊。

同意自行處理社區內部因申請本方案協助所引發之各項爭議。

社區名稱： (大章)

主任委員： (簽章)

主要聯絡人

姓名：

地址：

電話：

緊急聯絡人

姓名：

地址：

電話：

緣起

九二一震災後，以至於「九二一震災重建暫行條例」公布施行，政府在「社區重建計畫由地方主導，民間參與，中央支援」的原則下，一方面透過補助與補貼，減輕災民負擔，提高重建意願，另一方面則透過法令鬆綁，簡化重建程序，化解重建阻力，縮短重建時程；這些政策對於「有能力重建家園」的受災戶而言，確實可以發揮功效；但對於位處最邊緣的弱勢受災戶，再簡便的重建程序、再優渥的貸款條件及貸款信用保證仍然無法滿足他們重建家園的渴望，因為災前不佳的經濟條件，加上災後重建所需的經費，已讓他們因恐於無法翻身而裹足不前。

律師王清峰女士，於九二一震災後和多位熱心的建築師、結構技師與律師籌組了「九二一震區受損家園復建服務團」深入災區，除了提供住家整修、社區聯外道路、駁坎護堤、排水溝、蓄水池等公共工程的搶修整建協助外，令人印象深刻的是，該服務團針對災區獨居老人、低收入戶與殘障居民所提供的「非都市計畫區災民房屋重建計畫」，為社經能力的弱勢者，建造「以鋼筋混凝土為地基、C型鋼架為柱、防震木材為牆面、鋼架防水防熱烤漆板為屋頂」的房屋，一年多的時間裡，累計興建了112戶。

王律師的經驗，讓我們決定把弱勢族群重建家屋納到「築巢專案」的協助範圍。

但挑戰來了，誰是真正需要協助的弱勢者？弱勢的標準要如何訂定？加上弱勢族群不像「築巢專案」其他方案的協助對象那麼清楚，而是分散在各個角落裡，特別是弱勢者很難主動去了解外界的訊息，因此，要如何把真正需要協助的弱勢者找出來？要如何協助他們？勢必成為推動「協助弱勢族群家屋重建」的難題！

面對這一連串的問題，我們試著循「協助受災集合住宅更新重建方案」及「協助受損集合住宅擬定修繕補強計畫書方案」的模式，尋找合適的社福團體與營建專業管理單位作為協力單位，分別協助我們找出弱勢者，再以專案委託的方式來協助弱勢者重建家屋；但是我們的嘗試卻失敗了，因為，有經驗的社福團體擔心責任過於沉重而婉拒了我們的邀請，而營建專業管理單位面對如此分散且不確定的營建工程，則是興趣缺缺。

就在沒有更好辦法的情況下，我們決定以九二一震災中自有住宅全倒，或自有住宅位處土石流危險區而必須辦理遷村，且經濟條件弱勢者為協助對象，並將協助對象依其震災後經濟條件分成二類，第一類採取台灣省低收入戶標準（即每人每月收入低於 8,276 元、家庭財產低於 260 萬元者），這一部分的弱勢受災戶則請災區縣（市）政府依 88、89、90 年度核列（含增列）的低收入戶名單為基準，經比對九二一震災全倒戶名冊後，逕行提報；而第二類則暫訂為領取各項中低收入戶津貼者，採取開放的方式受理申請。

在沒有十足把握的情況下，我們決定先以第一類受災戶為對象，依受補助戶是否有可建築用地予以歸類，凡可提供建築用地或能自己解決用地問題者，於簽署「加入九二一災區家屋再造方案同意書」後，則由本會甄選的專業服務團隊直接在其建築用地上興建合法建築，並提供包括建築設計、請照、營造、監工、申請使用執照及完成產權過戶等的「整體服務」。其中，每戶人數少於或等於 2 人者，補助 16 坪，每增加一人增加 4

坪，每坪最高補助 2.5 萬，每戶最高補助額度為 50 萬元。若無法順利取得用地，則協調或配合地方政府主導推動的社區開發新建住宅計畫予以安置，再由本會依第一類補助標準，支付給主辦單位作為造屋費或租金。

就在這樣的架構下，擬定了「九二一災區家屋再造方案」的實施內容，也把這個方案納入築巢專案中，並提到八十九年九月六日第一屆第五次董監事聯席會中討論，獲得董監事們的肯定與支持，並核定方案初估將協助 450 戶低收入戶辦理重建所需的經費 250,000,000 元！

一、實施準備與第一波推動過程

「九二一災區家屋再造方案」通過後，我們即於八十九年九月十一日函請災區縣（市）政府提供低收入戶全倒名單，而縣（市）政府也以最快的速度於九月二十二日起，陸續配合提供低收入戶全倒名單；但隨後而來的難題，卻超過想像；首先是如何甄選專業服務團隊？而遴選出的專業服務團隊又應該負擔那些責任？服務酬勞如何訂定？本會、專業服務團隊及受補助戶間如何互動？再者，縣（市）政府所提供的低收入戶全倒名單中，有沒有沒屬於租賃戶者？受災戶是否可以提供建築用地？他們目前的重建進度如何？換言之，這些名單必須進一步進行家戶訪查篩選才能確定是否符合「九二一災區家屋再造方案」補助資格，以及確定如何提供協助。

此外，第二類受補助戶的標準如何訂定？如何受理申請？審查的程序為何？

（一）遴選專業服務團隊，提供家屋再造全程協助

由於「九二一災區家屋再造方案」所要協助的對象相當分散，且充滿不確定性，願意投入這項艱鉅任務的專業者，除非有相當程度的熱忱，否則是很難堅持下去的；為了表達我們的誠意，並兼顧公開原則，我們於九月二十七日、十月二日兩次邀請王清峰律師、喻肇青教授、曾旭正教授、謝英俊建築師、關華山教授、羅時璋教授與鄭晃二教授等商議專業服務團隊遴選辦法，確定將以公開方式邀請熱心的社區工作者、建築、營造專業者出面籌組服務團隊，提出服務建議書參加遴選。

八十九年十月九日，我們除了將「九二一災區家屋再造方案專業服務團隊遴選須知」上網公告外，也發函給中華民國建築師公會全國聯合會及各大專院校營建相關科系，邀請各界共襄盛舉，並且於十月二十日假台中縣政府舉辦公開說明會。

公開徵求服務建議書至十月三十一日截止收件，總共有十個團隊參加，經本會於十一月三日邀請喻肇青教授、曾旭正教授、鄭晃二教授、莊耀山建築師、中華民國建築師公會全國聯合會代表組成遴選小組，並選出新竹市新竹文化協會暨謝英俊建築師事務所、中寮鄉社區重建團隊、LLC 家園再造團隊、冶室設計工程股份有限公司、東海建築工作隊、建聯九二一災區家屋再造專業服務團隊、台灣省建築師公會雲林縣辦事處等七個團隊為「九二一災區家屋再造方案」的專業服務團隊。

十一月十六日、十一月二十四日本會兩次邀請入選的專業服務團隊協調分區服務原則與委任合約內容（附錄一），確定了專業服務團隊的服務地域、定位與權責。

依據「九二一災區家屋再造方案」的構想，第一類受補助對象若能於民國九十年六月底前確認，且尚未重建、有可供建築用地者，可選擇服務團隊提供整體服務，包括協助釐清其土地權屬、土地使用區分、提供預定建屋配置簡圖、進行家屋規劃設計、監造與管理（附錄二）、承造事宜、辦理保存登記，以至於完成產權設定；換言之，接受服務團隊協助的第一類受補助災戶，除了可由本會代為支付重建家屋的營建費用外，其他與

重建相關的花費，包括設計監造、代書、鑑界等費用也都由九二一基金會支付。

在推動初期，約有 250 戶的受災戶表達願意由服務團隊提供整體服務的意願，然而在清查受災戶的土地權屬之後，卻有高達七成的受災戶，土地權屬不清，無法申請建照，無法進入合法的營建程序，導致由服務團隊直接協助重建的戶數降為 74 戶。

（二）第一類受補助戶的訪視

依據時程規劃，我們原先以為第一類受補助對象既然都是由縣（市）政府依 88、89、90 年度核列（含增列）低收入戶名單逕行提報，只要再透過鄉（鎮、市）公所與村（里）幹事予以訪視後，即可確定那些受補助戶是可以由專業服務團體提供整體服務的，但萬萬沒想到這個單純的訪視工作竟然受到災後不斷上演的「檢調單位約談動作」波及，加上「九二一災區家屋再造方案」並非屬於地方政府應辦事項，在地方基層普遍性的「寒蟬效應」與「多一事不如少一事」的心態下，此一階段的工作（2000 年 11 月起自 2001 年 1 月底）成效不彰，僅完成了近三成的查訪工作。為了加速查訪工作，我們分別在 2001 年 1 月底、2 月中旬，由張紉副執行長組織十多位台北大學社工系四年級學生，加上部份鄉鎮社區媽媽、村里長的幫忙，按縣府提供的資料，逐戶查訪，經過前後五天的密集查訪，才將受災戶查訪的比例提高到 90%，未及查訪的部分，再由本會工作人員協同縣府人員接棒進行，直到九十年六月底，最後一批第一類受補助戶訪視資料才完全由鄉（鎮）公所、縣（市）政府轉到本會。

（三）確定第二類受補助戶的審查標準與審查程序

為了確認第二類補助對象的認定標準與受理審查程序，我們分別於八十九年十月六日與十一月十六日，假南投縣政府衛生局邀請重建區縣（市）、鄉（鎮、市）公所承辦人員進行研討，最後確認第二類補助對象的認定標準將以比照低收入戶標準放寬 1.5 倍核定，即每人每月收入低於 12,414 元，家庭財產低於 390 萬元者。

然而，縣市政府及鄉鎮公所承辦人員於實際受理申請後發現「各級縣市政府於九十年初完成中低收入一點五倍老人之資產調查，其資產調查之應備文件與本案相同」且「申請人若為六十五歲以上的老人，如採取低收入戶放寬一點五倍的標準計算，將導致老人之直系親屬（包括成年且獨立生活之子媳）的財產總額都被計入申請者之財產額度內，不甚合理」，因此，建議本會針對六十五歲以上的申請者，能放寬採取中低收入一點五倍老人津貼發放標準。

爰此建議，本會於九十年五月四日發函重建區各縣市政府，同意針對六十五歲以上之老人申請案件，依情境相同以中低收入一點五倍老人津貼之審查標準辦理。南投縣政府進一步於七月底提出列冊一點五倍中低收入老人全倒受災戶名冊，由本會主動發函通知，請具資格的受災戶提出產權所有證明文件，以進一步確認補助資格與補助額度。

同時，為了避免地方政府在協助本會辦理審查工作之餘，遭到不必要的困擾，審查程序確定由鄉（鎮、市）公所受理申請、初審，縣（市）政府彙整複審，再由本會決審後核定，並由本會發函通知申請者，受理申請者申覆。

此外，對於各級地方政府人員因協助受理災戶申請補助，而進行必要的訪視與審查工作者，則由本會依申請案補助訪視費、初審及複審費各 200 元。

（四）於南投縣設立辦公室辦理「九二一災區家屋再造方案」

為了全力推動「九二一災區家屋再造方案」，本會於八十九年十二月一日正式於南投縣中興新村仁義路二十八號成立南投辦公室，除請纓進駐的蔡培慧外，另聘賴澤君、潘惠英、黃瓊玉等三位專職工作人員，而後，因業務量的大幅增加，又陸續增聘了李燕華與張簡德泉兩位專職工作人員。

(五) 辦理 43 場說明會

為了推動「九二一災區家屋再造方案」，本會於八十九年十二月起，至九十年七月底止，共巡迴舉辦了四十三場說明會。說明會地點與場次如表一。

表一 九二一災區家屋再造方案說明會地點與場次（至九十年七月止）

時	間	地	點	與	場	次
89.12.26		和平鄉	雙崎組合屋	說明會	(一)	
89.12.29		埔里		說明會	(二)	
90.01.15		國姓鄉	福龜	說明會	(三)	
90.02.11		南投市	軍功寮	說明會	(四)	
90.03.03		台中市	宗教團體	說明會	(五)	
90.03.10		慈濟基金會	台中分院	說明會	(六)	
90.03.14		中興廣播電台		宣導說明會	(七)	
90.03.15		和平鄉	三叉坑組合屋	說明會	(八)	
90.03.27		長老教會	關懷站	說明會	(九)	
90.03.29		南投生活重建中心		說明會	(十)	
90.04.07		霧峰	社工站	說明會	(十一)	
90.04.12		竹山鎮	公所	說明會	(十二)	
90.04.12		鹿谷鄉	公所	說明會	(十三)	
90.04.13		名間鄉	公所	說明會	(十四)	
90.04.13		集集鎮	公所	說明會	(十五)	
90.04.16		台中大里	組合屋	說明會	(十六)	
90.04.17		仁愛鄉	公所	說明會	(十七)	
90.04.19		草屯大愛一村	組合屋	說明會	(十八)	
90.04.20		南投市		說明會	(十九)	
90.04.21		埔里都市	原住民	說明會	(二十)	
90.04.25		仁愛鄉	中正村	說明會	(廿一)	
90.04.27		仁愛鄉	瑞岩村	說明會	(廿二)	
90.04.27		信義鄉	潭南村	說明會	(廿三)	
90.05.01		中興廣播電台		宣導說明會	(廿四)	
90.05.04		和平鄉	松鶴部落	說明會	(廿五)	
90.05.07		仁愛鄉	互助村清流部落	說明會	(廿六)	
90.05.17		泰安鄉	象鼻部落	說明會	(廿七)	
90.05.17		新事	社會服務中心	說明會	(廿八)	
90.05.29		名間鄉	第二生活重建中心	說明會	(廿九)	
90.06.26		東勢鎮	服務員	說明會	(三十)	
90.06.27		草屯鎮	服務員	說明會	(卅一)	

90.06.28	大里市服務員說明會（卅二）
90.06.29	大里市以工代賑人員說明會（卅三）
90.07.03	草屯鎮以工代賑人說明會（卅四）
90.07.04	佛香基金會說明會（卅五）
90.07.04	埔里、國姓以工代賑人說明會（卅六）
90.07.06	國姓鄉組合屋說明會（卅七）
90.07.09	南投縣生命線說明會（卅八）
90.07.12	台中縣政府受理申請與審查討論會
90.07.17	法鼓山中興新村安心站說明會（卅九）
90.07.18	邵族組合屋說明會（四十）
90.07.21	東勢義工說明會（四十一）
90.07.22	新店北遷戶說明會（四十二）
90.07.26	信義鄉雙龍部落說明會（四十三）

二、實施要點

（一）補助標準與補助方式

- 1.第一類：每戶人數少於或等於二人者，補助四十萬元，等於或多於三人，每戶最高補助五十萬元。
- 2.第二類：每戶人數少於或等於二人者，補助二十萬，等於或多於三人，每戶最高補助二十五萬元。撥款作業依第四項規定辦理。
- 3.第一類受補助對象若能於民國九十年六月底前確認，且尚未重建、有可供建築用地者，可由本會公開甄選的服務團隊協助完成「建築規劃設計、營建到產權過戶」整體服務。若已完成重建或重購，或無法提供建築用地者，則依第4項規定辦理。
- 4.為落實家屋再造方案的精神，補助款必須用於重建或重購家屋。其補助撥款作業與受補助對象必備文件，由本會主動通知，並依「家屋再造方案補助款撥付作業準則」（附錄三）辦理。

（二）補助對象與審查標準

全倒（或半倒已自行拆除）自有住宅的所有權人，或位處經判定必須遷村地區的自有住宅所有權人符合下列標準者都可提出申請：

- 1.第一類：低收入戶標準，即每人每月收入低於 8,276 元、家庭財產低於 260 萬元者。由縣市政府依八十八、八十九、九十年度核列或增列低收入戶者，逕行提報。
- 2.第二類：資格審查比照低收入戶標準放寬 1.5 倍核定，即每人每月收入低於 12,414 元，家庭財產低於 390 萬元者。由鄉鎮市公所受理申請、初審，縣市政府彙整複審，經本會決審後核定，並發函通知受補助者。
- 3.受災戶實際狀況與上列該類情境相同者，由鄉鎮市公所受理申請、初審，縣市政府彙整複審，經本會決審後核定，並發函通知受補助者。

（三）申請方式

申請者須具備下列文件，向戶籍或原受災建物所在地鄉（鎮、市）公所或台中縣各社會福利工作站提出申

請：

- 1.家屋再造方案申請書（申請書內容各項資料應詳實填列，申請書請向申請地點索取）（附件一）。
- 2.九二一震災受災戶全倒戶證明（半倒者須附半倒證明及已自行拆除證明，位處經判定必須遷村地區者免附）。
- 3.全戶戶籍謄本。
- 4.財稅資料（國稅局、稅捐稽徵處）。

（四）申請期限

至民國九十一年一月三十一日止。

(五) 實施流程

「九二一災區家屋再造方案」的實施流程如圖一。

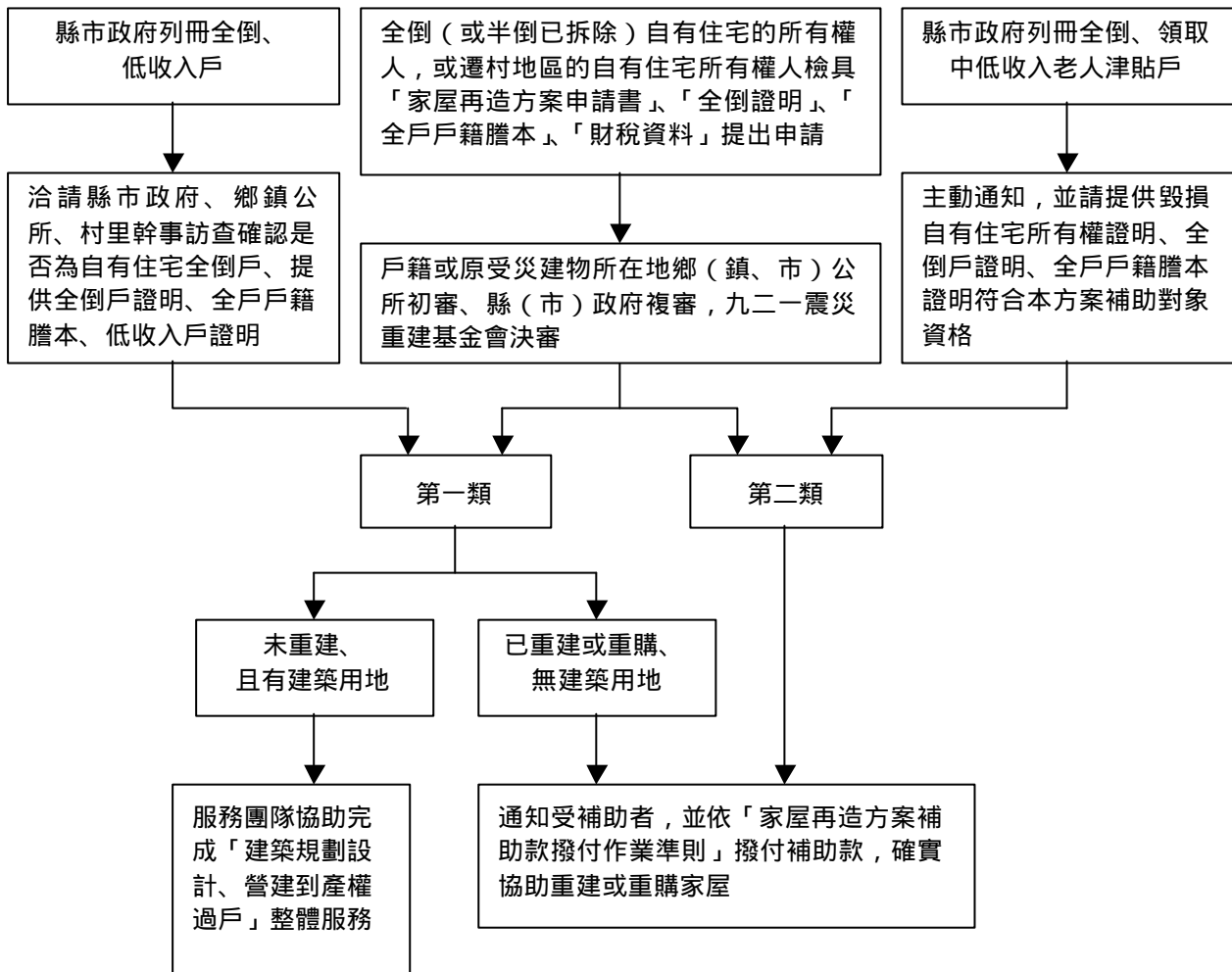

圖一 九二一災區家屋再造方案實施流程

三、桃芝風災後，第二波再出發

「九二一災區家屋再造方案」推出後，各界反應並沒有預期的熱絡，部分地方政府首長虛應故事，原本應允協助推動的民間團體也袖手旁觀，加上部分媒體地方版動輒出現「口惠不實」、「受惠者聊聊無幾」等極負面的報導，使得本方案至九十年八月初止，經核定符合補助標準的第一類補助對象才只有四百六十戶，而第二類補助對象也僅有五百七十七戶，遠遠低於預期的目標。

九十年七月底桃芝風災給歷經九二一震災重創的中部地區帶來再一次的傷害，就在投入風災搶救、安置的同時，有機會再度的和地方政府及包括中華基督教救助協會、台灣基督教長老教會等在內的民間社福與宗教團體懇談如何合作推動「九二一災區家屋再造方案」事宜，就在出錢出力的分工合作下，中華基督教救助協會家園再造工作站、台灣基督教長老教會關懷站、生活重建中心與部分鄉鎮公所應允全力動員，投入推動「九二一災區家屋再造方案」，並協助舉辦說明會（表二），受理申請，以找出更多需要幫忙的弱勢災戶。

表二 九二一災區家屋再造方案說明會地點與場次（至九十年八月後）

日期	地點與場次	辦理單位
90.08.03	南投縣各生活重建中心主任說明會	本會及縣府
90.08.10	東勢老人福利館說明會	東勢生活重建中心
90.08.12	新店中正國宅說明會	北縣府新店關懷站
90.08.12	三重環南國宅說明會	北縣府新店關懷站
90.08.23	魚池日月村說明會	邵族工作隊
90.08.29	魚池鄉生活重建中心	魚池生活重建中心
90.08.29	魚池生活重建中心說明會	魚池生活重建中心
90.09.04	大里兒福館說明會	長老教會大里關懷站
90.09.11	救助協會承辦人員說明會	中華基督教長老教會
90.09.13	魚池鄉頭社三聖宮	魚池生活重建中心
90.09.13	信義鄉潭南說明會	本會
90.09.25	南投縣各生活重建中心承辦人員說明會	本會及縣府
90.10.03	魚池鄉共和活動中心	魚池生活重建中心
90.10.03	魚池鄉生活重建中心	魚池生活重建中心
90.10.03	魚池鄉長寮尾村廟	魚池生活重建中心
90.10.04	南投市伊甸庇護工廠	南投第二生活重建中心
90.10.08	竹山鎮嘉新石材廠	竹山第一生活重建中心
90.10.09	魚池鄉新城村廟	魚池生活重建中心
90.10.12	國姓鄉大旗村	中華基督教救助協會
90.10.16	集集鎮公所三樓	集集生活重建中心
90.10.17	草屯鎮大愛村	草屯生活重建中心
90.10.18	南投市馨園五村	南投第一生活重建中心
90.10.23	竹山鎮瑞竹活動中心	竹山第一生活重建中心
90.10.24	魚池鄉中明村地震公園	魚池生活重建中心
90.10.24	魚池鄉中明村孔明廟	魚池生活重建中心
90.10.28	埔里鎮慈濟大愛村	埔里第二生活重建中心
90.10.30	魚池鄉東光村活動中心	魚池生活重建中心
90.10.30	南投市大愛一村	南投第一生活重建中心
90.11.02	國姓鄉國姓生活重建中心	中華基督教救助協會
90.11.02	信義鄉豐丘長老教會	豐丘長老教會
90.11.07	水里生活重建中心	水里生活重建中心
90.11.14-16	國姓鄉柑林村說明會暨收件	中華基督教救助協會 國姓第一生活重建中心
90.11.15	竹山鎮說明會	竹山第二生活重建中心
90.11.18	台北新莊民安國小說明會	新莊生活重建中心
90.11.18	台北五股勞工中心	新莊生活重建中心
90.11.26	水里鄉南光集會所說明會	中華基督教救助協會 水里生活重建中心
90.12.03	苗栗泰安鄉象鼻村	尤瑪工作室
90.12.12	水里國中說明會	中華基督教救助協會 水里生活重建中心
90.12.17	水里民和村中說明會	中華基督教救助協會 水里生活重建中心
90.12.20-21	國姓鄉長流、長豐、長福村說明會暨收件	中華基督教救助協會 國姓第一生活重建中心
91.01.02-04	國姓鄉北港村說明會暨收件	中華基督教救助協會 國姓第一生活重建中心

就在各界的協助下，「九二一災區家屋再造方案」的申請文件大量湧入，到了九十一年一月底，核定的受補助戶也由九十年七月底的 875 戶，迅速累計 2,220 戶，三月底，又累計到 3,103 戶，直到六月底，核定的受補助戶數量終於突破四千戶（表三）。

也因為各界的協助，「九二一災區家屋再造方案」原匡列的二億五千萬元經費，除了配合將九二一震災重建區中受桃芝風災致自有住宅毀損的受災戶納入「築巢專案 - 九二一災區家屋再造方案」適用對象，而於九十年一月以電話傳真方式經董事同意追加匡列五千萬元經費外，九十年八月三十一日第一屆第十次董監事聯席會及九十一年三月二十八日第一屆第十三次董監事聯席會分別同意追加匡列四億元與四億六千萬元經費，使得「九二一災區家屋再造方案」總計匡列經費達十一億六千萬元。

表三 九二一災區家屋再造方案各月份累積核定受補助戶數

年 月 份	第 一 類	第 二 類	合 計
90.05	376	257	633
90.06	419	363	782
90.07	429	446	875
90.08	482	667	1,149
90.09	500	767	1,267
90.10	557	930	1,487
90.11	588	989	1,577
90.12	607	1,015	1,622
91.01	762	1,458	2,220
91.02	834	1,634	2,381
91.03	959	2,144	3,103
91.04	1,049	2,523	3,572
91.05	1,086	2,659	3,745
91.06	1,121	2,883	4,004
91.07	1,140	2,942	4,082

四、因應現實環境，調整撥款準則

「九二一災區家屋再造方案」在推出時即宣示此項補助款有別於一般社會福利救濟金，必須確實用於家屋重建或重購上，因此，其撥款條件也明確規定必須於重建、重購完成或重建進行至地面層完成後，經現勘後才可撥款。

期間，我們也知道有許多災戶限於土地或財務問題，雖然已經重建完成，但卻無法取得使用執照（即俗稱的鐵皮屋）；為了避免間接鼓勵災戶搭蓋鐵皮屋，我們大抵以安撫為原則，請災戶儘可能的以興建合法建物或設法取得使用執照為目標，若真的無法解決，本會在願意「九二一災區家屋再造方案」申請期限後一併處理。

為了了解尚未依「家屋再造方案補助款撥付作業準則」請款的受補助戶中，已經搭建鐵皮屋安住的比例，我們在三月初展開全面性的電話訪問，至五月底止，訪談的資料顯示，有超過二成五的受補助戶已經搭建鐵皮屋。

在無法改變大環境的現實考量下，我們調整「家屋再造方案補助款撥付作業準則」，經提報九十一年六月六日第一屆第十四次董監事聯席會，同意對於已完成家屋重建卻未能取得建築執照及使用權狀的受補助戶，予以撥款補助。

五、實施進度

「九二一災區家屋再造方案」於九十一年一月三十一日停止受理申請，然而大量湧入的申請文件，使得初審、複審、決審程序出現大塞車，加上不符補助標準者提出異議的陳情函件，使得「九二一災區家屋再造方案」受補助戶總數仍持續增加中。

總計「九二一災區家屋再造方案」的申請量為 9,433 件（表四）。至九十一年七月底止，審核通過的受補助戶總計有 4,082 戶（表五）；其中，第一類補助戶有 1,140 戶，尚未重建且有可建築用地，而由專業服務團隊提供整體服務者有 74 戶，第二類補助戶有 2,942 戶。總計所需經費為十二億六千萬元，相距原匡列經費十一億六千萬元，尚不足一億元，預訂於本會第一屆第十五次董監事聯席會辦理追加。

已經核定補助的第一類受補助戶中，已經完成重建或重購，且已撥款者有 415 戶（不包括服務團隊協助重建的 74 戶），而第二類受補助戶中，已經完成重建或重購，且已撥款者有 1,325 戶。

受補助戶名單與補助款撥款明細，詳如表六、表七、表八。

表四 九二一災區家屋再造方案申請件數

鄉 鎮 別	收 件 單 位			合 計
	鄉 鎮 公 所	生活重建中心	社 會 局	
南投縣南投市	205	109	504	818
南投縣埔里鎮	957	27	11	995
南投縣草屯鎮	280	30	38	348
南投縣竹山鎮	187	235	98	520
南投縣集集鎮	218	67	3	288
南投縣名間鄉	33	56	19	108
南投縣鹿谷鄉	313	98	22	433
南投縣中寮鄉	775	26	154	955
南投縣魚池鄉	260	387	19	666
南投縣國姓鄉	385	353	6	744
南投縣水里鄉	92	225	9	326
南投縣信義鄉	355	0	10	365
南投縣仁愛鄉	332	2	44（遷村戶）	378
小 計	4,392	1,615	937	6,944
台中縣豐原市		62（東勢重建）		62
台中縣東勢鎮		372		372
台中縣新社鄉		139	10（東勢重建）	149
台中縣石岡鄉		98	29（東勢重建）	127
台中縣和平鄉		119（和平）	6（東勢重建）	125
台中縣大里市		739		739

台中縣太平市		113	103 (大里重建)	216
台中縣霧峰鄉		226	10 (大里重建)	236
小計	0	1,868	158	2,026
台中市		85		85
苗栗縣	141			141
彰化縣	10			10
雲林縣	5			5
嘉義縣	15			15
台北縣		127 (新莊)	80 (新店)	207
合計	4,563	4,870		9,433

表五 九二一災區家屋再造方案核定補助總表

鄉鎮市別	第一類		第二類
	團隊服務	本會撥款	
南投縣埔里鎮	4	105	298
南投縣草屯鎮	0	42	130
南投縣竹山鎮	2	75	162
南投縣集集鎮	4	52	73
南投縣名間鄉	0	17	62
南投縣鹿谷鄉	3	34	140
南投縣中寮鄉	21	79	212
南投縣魚池鄉	10	74	223
南投縣國姓鄉	3	79	227
南投縣水里鄉	0	44	95
南投縣信義鄉	4	75	126
南投縣仁愛鄉	16	42	121
台中縣豐原市	0	1	20
台中縣東勢鎮	0	37	120
台中縣新社鄉	0	24	53
台中縣石岡鄉	0	25	31
台中縣和平鄉	3	42	57
台中縣大里市	0	30	230
台中縣太平市	0	20	68
台中縣霧峰鄉	0	28	70
台中縣其他地區	0	0	2
苗栗縣卓蘭鎮	0	9	27
苗栗縣泰安鄉	1	10	20
台中市北屯區	0	2	10
台中市其他地區	0	9	37
彰化縣社頭鄉	0	0	2
彰化縣彰化市	0	0	1
彰化縣其他地區	0	2	0

雲林縣斗六市	0	0	2
雲林縣古坑鄉	0	0	3
嘉義縣中埔鄉	0	0	3
嘉義縣其他地區	0	1	3
嘉義市西區	0	3	2
台北縣	0	49	121
合計	74	1066	2942

表六 九二一災區家屋再造方案第一類受補助戶名單與撥款明細

編號	姓名	補助額度	已撥款	其他費用	編號	姓名	補助額度	已撥款	其他費用
A-01-004	郭育鐘	500,000	500,000	0	A-01-005	邱文輝	500,000	500,000	0
A-01-006	施木	500,000		6,000	A-01-007	吳清華	500,000	500,000	6,000
A-01-008	鄭秦	500,000		12,000	A-01-009	吳樹立	300,000		6,000
A-01-010	施秋輝	400,000		6,000	A-01-011	賴炳煌	500,000		6,000
A-01-012	盧勳增	500,000			A-01-013	施美玉	500,000		
A-01-014	王碧蘭	500,000	500,000		A-01-015	廖本章	500,000	500,000	0
A-01-016	陳素珍	500,000	500,000	0	A-01-017	曾賢權	500,000	500,000	
A-01-018	黃配	500,000	500,000	0	A-01-019	廖本文	500,000	500,000	0
A-01-021	蕭淑珍	500,000			A-01-022	江秀春	500,000	500,000	0
A-01-023	張月女	400,000			A-01-024	周寶卿	400,000	400,000	0
A-01-025	張仁	400,000	400,000	0	A-01-026	謝克明	500,000		
A-01-027	陳張雀	500,000	500,000	0	A-01-028	洪秀鳳	500,000		
A-01-029	陳美玉	500,000	500,000	0	A-01-030	黃素璇	500,000		
A-01-031	洪美鈴	500,000	500,000	0	A-01-032	蕭成就	500,000	500,000	0
A-01-033	黃素秋	500,000	500,000	0	A-01-034	許桂	400,000	400,000	0
A-01-035	劉文進	500,000	500,000	0	A-01-036	曾豐文	400,000	400,000	0
A-01-037	歐麗嬌	500,000			A-01-038	高玉琴	500,000		
A-01-039	許美寶	500,000			A-01-040	何金鳳	500,000	500,000	0
A-01-041	楊國梁	500,000	500,000	0	A-01-042	廖炳坤	500,000		
A-01-043	張國樑	500,000	500,000	0	A-01-044	張萬來	500,000	500,000	0
A-01-045	吳國村	500,000			A-01-046	陳芍杏	500,000		
A-01-047	黃秀合	500,000			A-01-048	黎賢梅	400,000	400,000	0
A-01-049	陳義德	500,000			A-01-050	廖寶猜	500,000		
A-01-051	陳國府	500,000	500,000	0	A-01-052	盧偉慈	400,000	400,000	0
A-01-053	林木順	500,000	500,000	0	A-01-054	許淑貞	500,000		
A-01-055	陳篁輝	500,000			A-01-056	吳淑華	500,000		
A-01-057	吳登興	500,000			A-01-058	謝幸福	500,000		
A-01-059	鄒燕卿	500,000			A-01-060	白秀英	400,000		
A-02-001	高鴻娥	500,000		12,000	A-02-002	蔡笨	500,000		6,000
A-02-004	謝榮寬	500,000	500,000	6,000	A-02-005	謝萬賀	400,000		6,000
A-02-006	謝榮萱	400,000		6,000	A-02-007	劉瑞珍	500,000		6,000
A-02-008	張玉樹	400,000		6,000	A-02-010	潘麗娘	500,000	500,000	0
A-02-011	陳慶南	200,000		6,000	A-02-012	吳進輝	150,000	150,000	6,000
A-02-013	游振男	500,000	500,000	0	A-02-014	王重開	500,000	500,000	6,000
A-02-016	陳萬富	416,605			A-02-017	王賜添	500,000		12,000
A-02-018	黃世章	500,000	500,000	0	A-02-019	洪美華	500,000		6,000
A-02-020	曾阿招	400,000		6,000	A-02-021	潘明信	500,000		12,000
A-02-022	曾土生	400,000		6,000	A-02-024	傅淑芬	500,000		6,000
A-02-025	藍阿足	400,000	400,000	6,000	A-02-026	李國賢	300,000		6,000

A-02-027	郭金泉	400,000		6,000	A-02-028	賴玫瑰	400,000		6,000
A-02-029	潘見鎮	500,000	500,000	6,000	A-02-030	王淑女	400,000		6,000
A-02-031	江麗鳳	500,000	500,000		A-02-033	游月梅	400,000		6,000
A-02-034	林育德	500,000	500,000	6,000	A-02-035	湯阿萬	400,000		6,000
A-02-036	徐文輝	500,000	500,000		A-02-037	黃文忠	500,000		
A-02-038	周清松	500,000	500,000		A-02-039	徐進生	500,000	500,000	0
A-02-040	康福裕	500,000	500,000		A-02-041	吳和平	500,000		
A-02-042	許李阿煙	400,000		12,000	A-02-043	黃朱色	500,000	500,000	0
A-02-044	羅麗秀	500,000	500,000		A-02-045	吳麒隆	500,000		
A-02-046	鄭明同	500,000	500,000		A-02-047	邱秋蘭	400,000		
A-02-048	陳財山	500,000	500,000		A-02-049	袁月順	500,000		
A-02-050	潘明貴	500,000			A-02-051	巫進義	500,000		
A-02-052	陳舒萍	500,000	500,000		A-02-053	謝孟芳	500,000	500,000	0
A-02-054	許清和	400,000	400,000		A-02-055	陳萬財	500,000	500,000	0
A-02-056	潘正統	500,000			A-02-057	曾堂科	500,000	500,000	0
A-02-058	李鳳珠	500,000	500,000		A-02-059	傅通連	500,000		
A-02-060	王武祥	500,000			A-02-061	張淵國	500,000		
A-02-062	吳昌盛	500,000			A-02-063	林慶春	500,000		
A-02-064	郭登寶	500,000	500,000		A-02-065	劉桶興	500,000	500,000	0
A-02-066	林義傑	500,000			A-02-067	權玉林	500,000	500,000	0
A-02-068	李柏慶	500,000	500,000		A-02-069	黃秀梅	500,000	500,000	0
A-02-070	許鳳玉	500,000			A-02-071	葉印葵	400,000		
A-02-072	鄒定宇	500,000			A-02-073	王機陸	400,000		
A-02-074	潘武昌	500,000	500,000		A-02-075	何超旗	500,000	500,000	0
A-02-076	李翠英	500,000			A-02-077	江秀金	500,000		
A-02-078	王月玉	500,000			A-02-079	簡胡美富	500,000		
A-02-080	徐麗鳳	400,000			A-02-081	蔡燕宗	500,000	500,000	0
A-02-082	李玉玟	500,000	500,000		A-02-083	嚴秋走今	500,000	500,000	0
A-02-084	鄭松山	500,000	500,000		A-02-085	曾大苡	400,000		
A-02-086	吳慶綜	500,000			A-02-087	黃進國	500,000	500,000	0
A-02-088	林慶勳	500,000	500,000		A-02-089	徐英子	500,000		
A-02-090	劉雅君	400,000			A-02-091	葉發水	400,000		
A-02-092	吳金章	500,000	500,000		A-02-093	鄭恆誠	500,000		
A-02-094	賴瑞裕	400,000	400,000		A-02-095	黃孟珠	500,000		
A-02-096	施玉柱	500,000	500,000		A-02-097	葉彰文	500,000		
A-02-098	馬惠玲	500,000			A-02-099	林瑜	500,000		
A-02-100	蔡國鵬	500,000			A-02-101	張金時	400,000		
A-02-102	魏教練	500,000	500,000		A-02-103	阮阿川	500,000	500,000	0
A-02-104	何清萬	500,000			A-02-105	潘克振	500,000		
A-02-106	吳建國	500,000			A-02-107	楊森源	400,000		
A-02-108	彭文和	500,000	500,000		A-02-109	王孔雀	500,000		
A-02-110	王錫棟	500,000			A-03-001	洪忠男	500,000		6,000
A-03-002	簡金勳	400,000		19,875	A-03-003	簡水溝	500,000		6,000
A-03-004	吳樹曉	400,000	400,000	6,000	A-03-005	李基	400,000		6,000
A-03-006	李枝煌	500,000		12,000	A-03-007	施葉	500,000		6,000
A-03-008	李其賢	500,000		6,000	A-03-009	溫玉枝	500,000		47,875
A-03-010	梁火	500,000		6,000	A-03-011	林俊聰	400,000		6,000
A-03-012	詹偉滄	400,000	400,000	6,000	A-03-013	張麗梅	500,000	500,000	6,000
A-03-014	林廖錦鑾	500,000			A-03-015	江福來	400,000	400,000	0
A-03-016	陳中和	500,000			A-03-017	洪麗珠	500,000	500,000	0
A-03-018	吳天送	400,000			A-03-019	吳瓊珠	500,000		
A-03-020	林磚	500,000			A-03-021	張素珠	500,000		
A-03-022	林炎能	500,000	500,000		A-03-023	洪清陽	400,000		

A-03-024	簡丙枝	400,000			A-03-025	唐麗玲	500,000		
A-03-026	白平長	500,000	500,000	0	A-03-027	劉春嬌	500,000	500,000	0
A-03-028	蔡淑鈴	500,000			A-03-029	李藍森	400,000	400,000	0
A-03-030	陳建全	500,000			A-03-031	陳光勇	500,000		
A-03-032	洪基謨	500,000			A-03-033	林秋香	500,000		
A-03-034	陳惠玲	500,000	500,000	0	A-03-035	李阿吉	400,000	400,000	0
A-03-036	洪江東	400,000			A-03-037	李吉霖	500,000		
A-03-038	林川	400,000			A-03-039	洪界堂	500,000		
A-03-040	許素貞	500,000			A-03-041	簡志忠	500,000		
A-03-042	蘇德添	500,000			A-04-001	吳文章	400,000		6,000
A-04-002	許耀朋	500,000	500,000	6,000	A-04-004	張秀香	500,000	500,000	6,000
A-04-005	謝秀慧	500,000		20,000	A-04-006	張益川	500,000		6,000
A-04-008	張金樹	400,000		12,000	A-04-009	廖習	400,000		6,000
A-04-010	紀玖平	500,000	500,000	12,000	A-04-011	蘇錦安	500,000		6,000
A-04-012	王正龍	400,000		12,000	A-04-013	張萬益	500,000	500,000	0
A-04-014	蔡大山	500,000	500,000	12,000	A-04-015	陳國卿	500,000	500,000	0
A-04-016	紀文欽	500,000	500,000	0	A-04-017	紀俊河	400,000		12,000
A-04-018	許銀長	500,000		12,000	A-04-019	賴芳平	500,000	500,000	6,000
A-04-020	余澎錦	500,000	500,000	6,000	A-04-021	練木亮	400,000		
A-04-022	陳如成	500,000			A-04-023	陳清江	400,000	400,000	0
A-04-024	林翠玲	500,000	500,000	6,000	A-04-025	林宗淵	500,000	500,000	20,000
A-04-026	陳弘茂	400,000	400,000	6,000	A-04-027	曾朝吉	500,000		6,000
A-04-028	陳騰福	500,000			A-04-029	蘇憲能	500,000	500,000	0
A-04-030	蘇炳南	500,000	500,000	0	A-04-031	林素語	400,000		6,000
A-04-032	周慶森	400,000	400,000	0	A-04-033	黃長生	400,000		
A-04-034	張美完	500,000	500,000	0	A-04-035	林信章	500,000	500,000	0
A-04-036	林信和	500,000	500,000	0	A-04-037	許志成	400,000	400,000	0
A-04-038	林吳淨珠	500,000	500,000	0	A-04-039	林宗義	500,000		
A-04-040	陳文勇	500,000	500,000	0	A-04-041	蘇美滿	500,000	500,000	0
A-04-042	曾吳系	400,000			A-04-043	辜燕萍	500,000	500,000	0
A-04-044	林進雄	500,000	500,000	0	A-04-045	蔡榮裕	500,000	500,000	0
A-04-046	石振祥	500,000			A-04-047	陳坤旗	250,000		
A-04-048	楊孟嫻	500,000	500,000	0	A-04-049	賴日英	500,000	500,000	0
A-04-050	潘清福	500,000			A-04-051	張秀益	500,000		
A-04-052	劉長木	400,000			A-04-053	林廖甚	500,000		
A-04-054	羅耀絃	500,000	500,000	0	A-04-055	曾玉蘭	400,000		
A-04-056	林素美	500,000	500,000	0	A-04-057	沈阿守	400,000		
A-04-058	陳翠珠	500,000	500,000	0	A-04-059	曾素娟	500,000	500,000	0
A-04-060	楊萬能	500,000	500,000	0	A-04-061	劉振坤	400,000		
A-04-062	陳惟順	500,000	500,000	0	A-04-063	蕭旺仁	500,000		
A-04-064	陳增修	500,000	500,000	0	A-04-065	廖建登	500,000	500,000	0
A04-066	蔡漢章	500,000	500,000	0	A-04-067	賴鴻圖	500,000	500,000	0
A-04-068	陳美珠	500,000	500,000	0	A-04-069	謝振通	500,000		
A-04-070	蔡奇鎮	500,000			A-04-071	蔡明烈	500,000		
A-04-072	陳文勝	500,000	500,000	0	A-04-073	曾波	500,000	500,000	0
A-04-074	葉張敏	400,000			A-04-075	黃寶珍	500,000	500,000	0
A-04-076	林良辰	500,000			A-04-077	陳秋林	400,000		
A-05-001	張庭春	400,000		19,875	A-05-002	林文淵	400,000		6,000
A-05-004	吳瑞郎	400,000		6,000	A-05-005	卓輝彬	500,000	500,000	19,875
A-05-006	陳金溪	500,000		6,000	A-05-007	李敏媛	500,000		6,000
A-05-008	陳友政	400,000	400,000	6,000	A-05-009	林清基	400,000		6,000
A-05-010	劉守岳	400,000	400,000	6,000	A-05-013	全阿花	500,000		12,000
A-05-014	陳漢東	400,000		6,000	A-05-015	陳秀梅	400,000	400,000	6,000

A-05-016	楊清枝	400,000		6,000	A-05-017	張秋明	500,000	500,000	6,000
A-05-018	楊竹治	500,000	500,000	6,000	A-05-019	陳連宗	500,000	500,000	6,000
A-05-020	蘇彩燕	500,000	500,000	6,000	A-05-022	陳秋賢	500,000	500,000	0
A-05-023	周麟	400,000	400,000	6,000	A-05-024	王伯東	400,000	400,000	6,000
A-05-025	楊賜彬	400,000		6,000	A-05-026	陳萬	500,000		6,000
A-05-027	賴政雄	250,000		6,000	A-05-028	楊絮茗	500,000	500,000	6,000
A-05-029	賴傳賜	500,000	500,000	0	A-05-030	曾瑞淋	500,000	500,000	0
A-05-032	張文典	500,000		6,000	A-05-033	陳以得	500,000	500,000	0
A-05-034	官金妹	400,000		12,000	A-05-035	藍鄧益妹	400,000		12,000
A-05-036	吳基輪	400,000		12,000	A-05-037	沈秋滿	500,000	500,000	0
A-05-038	張炎虎	400,000			A-05-039	林滿足	500,000		
A-05-040	林淑宜	500,000			A-05-041	陳旭政	500,000	500,000	0
A-05-042	陳劉醜	400,000	400,000	0	A-05-043	石土	500,000	500,000	0
A-05-044	黃峰城	500,000	500,000	0	A-05-045	劉朝宗	500,000	500,000	0
A-05-046	陳漢章	500,000	500,000	0	A-05-047	楊再興	500,000	500,000	0
A-05-048	葉文結	500,000	500,000	0	A-05-049	陳三	400,000	400,000	0
A-05-050	石秋菊	500,000	500,000	0	A-05-051	蕭明德	500,000	500,000	0
A-05-052	傅冬梅	500,000	500,000	0	A-05-053	石王綢	400,000		
A-05-054	莊國濱	500,000			A-05-055	楊三發	400,000		
A-05-056	黃素卿	500,000	500,000	0	A-05-057	林正忠	500,000		
A-06-001	沈丁后	400,000			A-06-002	李沛然	400,000		6,000
A-06-003	莊水源	500,000	500,000	0	A-06-004	陳明龍	400,000	400,000	0
A-06-005	吳昭	400,000			A-06-006	廖四朋	400,000		
A-06-007	陳魯仲	400,000			A-06-008	謝舜重	400,000		
A-06-009	王春秀	500,000			A-06-010	陳清奎	400,000		
A-06-011	劉家權	500,000			A-06-012	陳豐坤	400,000		
A-06-013	陳淑芬	500,000	500,000	0	A-06-014	魏秋菊	500,000	500,000	0
A-06-015	蔡全霽	500,000			A-06-016	彭添增	400,000		
A-06-017	吳保村	500,000			A-07-002	呂武雄	500,000	500,000	0
A-07-003	劉松根	400,000			A-07-004	謝黃愛珠	400,000		
A-07-006	林石舜	500,000	500,000	0	A-07-007	黃高碧	300,000	300,000	0
A-07-008	黃金舜	400,000			A-07-009	謝成	400,000		
A-07-010	陳竹旺	301,556			A-07-011	謝芬妮	500,000	500,000	0
A-07-012	林水彥	500,000		12,000	A-07-013	張紹仁	300,000		12,000
A-07-014	林三明	300,000		6,000	A-07-016	蔡火木	400,000		12,000
A-07-017	林啟東	346,625		12,000	A-07-018	王韶卿	400,000		
A-07-019	李寶珠	400,000			A-07-020	蘇炳杉	500,000	500,000	0
A-07-021	黃清河	500,000			A-07-022	廖文欽	500,000	500,000	0
A-07-023	吳素華	500,000	500,000	0	A-07-024	張裕能	500,000	500,000	0
A-07-025	吳明璋	400,000			A-07-026	曾張育	500,000		
A-07-027	謝鴻連	500,000			A-07-028	謝朝晃	500,000		
A-07-029	黃清田	500,000			A-07-030	吳春梅	500,000		
A-07-031	黃有助	500,000			A-07-032	黃玉麟	500,000		
A-07-033	林大寶	500,000			A-07-034	陳百佐	500,000		
A-07-035	葉樹山	500,000			A-07-036	陳慶俊	500,000	500,000	0
A-07-037	林慶杉	500,000	500,000	0	A-08-001	趙素霞	500,000	500,000	16,000
A-08-002	廖超仁	500,000	500,000	16,000	A-08-003	許清涼	500,000		6,000
A-08-005	林達龍	400,000	400,000	16,000	A-08-006	蕭美蘭	500,000		12,000
A-08-007	陳樹金	400,000		12,000	A-08-010	薛成	400,000		12,000
A-08-011	楊長樹	500,000	500,000	12,000	A-08-012	溫陳秀絹	500,000	500,000	12,000
A-08-013	李進德	400,000		16,000	A-08-014	李春生	500,000		6,000
A-08-016	吳福元	400,000		6,000	A-08-019	李玉柱	500,000		6,000
A-08-020	李漢溪	400,000		12,000	A-08-023	廖標金貴	400,000		12,000

A-08-024	許秀珠	500,000	500,000	12,000	A-08-025	陳麗君	500,000		12,000
A-08-026	江坤章	300,000		6,000	A-08-029	陳火土	500,000	500,000	6,000
A-08-030	楊李綢	400,000		12,000	A-08-032	張素月	400,000		6,000
A-08-033	陳坤城	400,000	400,000	12,000	A-08-035	廖俊堂	400,000		12,000
A-08-036	鄭秀惠	400,000	400,000	12,000	A-08-042	廖郡	500,000	500,000	6,000
A-08-043	陳添茂	500,000		6,000	A-08-044	范三春	400,000		6,000
A-08-045	林佳慧	500,000	500,000	6,000	A-08-046	許菴君	500,000		6,000
A-08-047	陳廖保葉	500,000		6,000	A-08-049	陳選棠	500,000		12,000
A-08-051	黃良進	500,000	500,000	0	A-08-054	張莉莉	500,000		12,000
A-08-055	李應良	500,000		6,000	A-08-057	邱演銘	500,000		12,000
A-08-058	陳天財	500,000		6,000	A-08-059	楊阿溪	500,000	500,000	0
A-08-060	胡談明	500,000	500,000	0	A-08-061	盧瑞院	500,000		
A-08-062	黃漢卿	500,000	500,000	0	A-08-063	廖大平	500,000		
A-08-064	廖心城	500,000			A-08-065	王添進	500,000	500,000	0
A-08-066	藍紹明	500,000			A-08-067	鐘政勳	500,000	500,000	0
A-08-068	陳永宗	500,000			A-08-069	蔡學明	500,000	500,000	0
A-08-070	余登敏	500,000	500,000	0	A-08-071	陳文良	500,000		
A-08-072	莊南犬深	500,000			A-08-073	許清財	500,000	500,000	0
A-08-074	江振朗	500,000	500,000	0	A-08-075	鄭瓦	500,000		
A-08-076	陳清火	500,000	500,000	0	A-08-077	廖有道	500,000	500,000	0
A-08-078	黃文遠	500,000	500,000	0	A-08-079	徐景照	500,000	500,000	0
A-08-080	李水和	500,000			A-08-081	廖有進	500,000	500,000	0
A-08-082	李慶忠	250,000	250,000	0	A-08-083	廖清義	500,000		
A-08-084	李美專	500,000			A-08-085	林國川	500,000	500,000	0
A-08-086	張煌欽	500,000			A-08-087	廖萬輝	500,000	500,000	0
A-08-088	林番	500,000			A-08-089	游朝森	500,000		
A-08-090	謝欣喻	500,000			A-08-091	李月惠	500,000		
A-08-092	游松德	400,000			A-08-093	葉步松	500,000		
A-08-094	李進發	500,000			A-08-095	張木祥	500,000		
A-08-096	吳志成	500,000			A-08-097	陳施丁密	400,000		
A-08-099	李進昌	500,000	500,000	0	A-08-100	田銘旭	500,000	500,000	0
A-08-101	吳榮峰	500,000			A-08-102	林朝勇	500,000		
A-09-003	鄭梅清	400,000		6,000	A-09-004	邱利甜妹	300,000		12,000
A-09-006	莊樹林	400,000	400,000	19,875	A-09-007	羅夜合	500,000		17,250
A-09-008	曾慧育	500,000		12,000	A-09-009	賴王阿綢	400,000		6,000
A-09-010	王吳延	500,000	500,000	12,000	A-09-011	石永文	500,000		19,875
A-09-012	陳見金	500,000		12,000	A-09-013	王麗雲	500,000		6,000
A09-014	曾金木	500,000		16,000	A-09-015	吳秉儒	400,000	400,000	0
A-09-016	曾金松	500,000	500,000	6,000	A-09-017	黃蕙	400,000	400,000	0
A-09-018	陳河山	400,000		6,000	A-09-019	邱春蓮	500,000	500,000	0
A-09-020	王永端	400,000	400,000	6,000	A-09-023	李傳裕	400,000		6,000
A-09-025	黃寶玉	300,000		12,000	A-09-026	廖彩純	400,000		6,000
A-09-027	李水勝	300,000		12,000	A-09-028	王鐵嘴	400,000	400,000	19,875
A-09-029	陳芹菜	400,000		12,000	A-09-033	王崇訓	400,000		12,000
A-09-034	黃聖谷	400,000		6,000	A-09-035	王玉田	400,000		6,000
A-09-036	廖華山	300,000		12,000	A-09-037	陳國榮	400,000		6,000
A-09-038	劉美雪	400,000			A-09-040	黃朝陽	400,000		6,000
A-09-041	廖房景	500,000			A-09-042	黃孟顯	500,000		
A-09-043	巫玉鈴	500,000	500,000	0	A-09-044	王新粧	400,000		
A-09-045	陳聰哲	500,000			A-09-046	蔡朝陽	400,000		
A-09-047	柯達德	500,000	500,000	0	A-09-048	林新江	500,000		
A-09-049	劉書瑜	500,000	500,000	0	A-09-050	吳佳慧	500,000	500,000	0
A-09-051	石柱從	500,000			A-09-052	廖益裕	500,000	500,000	0

A-09-053	古萬結	500,000	500,000	0	A-09-054	董桂洋	500,000	500,000	0
A-09-055	廖璧松	500,000	500,000	0	A-09-056	李文政	500,000		
A-09-057	李春斌	500,000			A-09-058	石朝源	500,000	500,000	0
A-09-059	王漢坤	500,000	500,000	0	A-09-060	吳清國	400,000		
A-09-061	卓朝源	500,000			A-09-062	楊胖	400,000		
A-09-063	林文行	500,000			A-09-064	吳色芬	500,000		
A-09-065	張國山	500,000	500,000	0	A-09-066	吳宗旗	500,000	500,000	0
A-09-067	黃宗銓	500,000	500,000	0	A-09-068	卓寶蓮	500,000	500,000	0
A-09-069	黃連對	500,000			A-09-070	巫獻凌	500,000		
A-09-071	李志舜	500,000			A-09-072	古文傑	500,000		
A-09-073	李勝文	400,000			A-09-074	黃文富	500,000		
A-09-075	蔣宗勸	500,000	500,000	0	A-09-076	吳昭慶	500,000	500,000	0
A-09-077	楊邱桑	400,000	400,000	0	A-09-078	石明和	500,000	500,000	0
A-09-079	邱金法	500,000			A-09-080	巫清朋	500,000	500,000	0
A-09-081	吳枝霖	500,000	500,000	0	A-09-082	湯陳玉香	500,000	500,000	0
A-09-083	古進成	500,000			A-09-084	巫燕斌	400,000		
A-10-001	王鳳娥	400,000		6,000	A-10-003	張國乾	400,000		6,000
A-10-004	徐惠珀	400,000		6,000	A-10-005	劉鴻鈞	400,000		6,000
A-10-006	夏傳發	400,000	400,000	0	A-10-007	邱鄧雲	500,000	500,000	0
A-10-008	徐秀春	500,000	500,000	0	A-10-009	羅重雄	400,000	400,000	0
A-10-010	陳秀珍	400,600	400,600	0	A-10-011	張碧珠	500,000		
A-10-012	林清火	400,000		6,000	A-10-013	陳衛緣	500,000		6,000
A-10-014	葉花榮	400,000		6,000	A-10-016	徐貴珠	400,000		
A-10-018	謝文政	500,000			A-10-019	曾松雄	300,000		6,000
A-10-020	朱崗雄	500,000			A-10-021	范慶明	500,000	500,000	6,000
A-10-022	梁慶發	500,000	500,000	0	A-10-023	徐鳳蘭	300,000		
A-10-024	謝秀英	300,000		6,000	A-10-025	陳崇易	500,000	500,000	0
A-10-026	周壽榮	400,000	400,000	0	A-10-028	楊吉能	100,000		
A-10-029	蕭文澄	400,000			A-10-030	林金藤	500,000	500,000	6,000
A-10-031	劉水山	400,000			A-10-032	林擇虎	400,000		6,000
A-10-033	張清瑞	400,000	400,000	0	A-10-034	蕭文忠	500,000	500,000	0
A-10-035	林文塗	500,000			A-10-036	廖慶逃	400,000	400,000	0
A-10-037	蕭建明	500,000	500,000	0	A-10-038	蔡錦堂	500,000		
A-10-039	詹永成	500,000			A-10-040	徐鳳蘭	500,000	500,000	0
A-10-041	林秋分	500,000			A-10-042	吳嘉財	500,000		
A-10-043	劉醇良	500,000	500,000	0	A-10-044	謝榮集	500,000		
A-10-045	邱有能	500,000			A-10-046	張永淋	500,000		
A-10-047	徐集文	500,000	500,000	0	A-10-048	盧興國	500,000	500,000	0
A-10-049	張昌業	400,000			A-10-050	吳碧珠	500,000	500,000	0
A-10-051	徐添金	500,000			A-10-052	練春文	400,000		
A-10-053	吳永厚	500,000			A-10-054	賴昱穎	400,000		
A-10-055	陳武忠	500,000			A-10-056	葉慶城	400,000	400,000	0
A-10-057	賴天德	500,000			A-10-058	蘇清霖	500,000		
A-10-059	林鳳義	500,000			A-10-060	林肇麟	500,000		
A-10-061	黎國俊	500,000	500,000	0	A-10-062	熊菊香	500,000	500,000	0
A-10-063	黃立宏	500,000			A-10-064	張國霖	500,000	500,000	0
A-10-065	黃榮昌	500,000			A-10-066	謝桂貞	500,000		
A-10-067	林貴聰	500,000	500,000	0	A-10-068	楊肇榮	500,000		
A-10-069	張夢龍	500,000			A-10-070	王達坤	500,000		
A-10-071	徐家輝	500,000			A-10-072	黃彭金妹	400,000		
A-10-073	謝文峻	500,000	500,000	0	A-10-074	陳錦勳	500,000	500,000	0
A-10-075	楊簡玉花	500,000			A-10-076	湯炎光	400,000		
A-10-077	房原禾	400,000			A-10-078	詹大友	500,000	500,000	0

A-10-079	曾正金	500,000			A-10-080	彭德明	500,000		
A-10-081	廖坤秀	500,000			A-10-082	黃德雲	500,000		
A-10-083	蕭順意	400,000			A-11-001	陳朝邦	400,000		6,000
A-11-002	劉萬宇	400,000		19,875	A-11-003	許必清	500,000		6,000
A-11-004	馬慧而	500,000	500,000	19,875	A-11-005	林金木	400,000		12,000
A-11-006	周慶林	500,000		12,000	A-11-007	吳徐水妹	500,000		6,000
A-11-008	陳清溪	400,000		6,000	A-11-009	魏鏡泉	400,000		6,000
A-11-010	陳翠月	500,000	500,000	6,000	A-11-011	徐淑鳳	400,000		6,000
A-11-012	林秀琴	400,000	400,000	6,000	A-11-013	張吳洽	400,000		6,000
A-11-014	黃文能	500,000	500,000	0	A-11-015	張木賢	500,000		
A-11-016	鄧洪美華	500,000	500,000	0	A-11-017	曾順紅	500,000		
A-11-018	陳勇互	400,000			A-11-019	簡楊未	500,000	500,000	0
A-11-020	鄭美枝	400,000			A-11-021	蔡明照	400,000	400,000	0
A-11-022	卓原坤	500,000			A-11-023	詹阿統	500,000		
A-11-024	羅瑞樵	500,000	500,000	0	A-11-025	劉麗嬌	500,000		
A-11-026	陳光炎	500,000	500,000	0	A-11-027	李麗珠	500,000		
A-11-028	陳登科	500,000			A-11-029	卓林敏崇	500,000		
A-11-030	陳水旺	500,000	500,000	0	A-11-031	孫日新	500,000		
A-11-032	潘姿蓉	500,000			A-11-033	賴平春	400,000		
A-11-034	李雲龍	500,000			A-11-035	蕭玉	500,000		
A-11-036	陳帳榮	400,000			A-11-037	陳明鉅	500,000	500,000	0
A-11-038	梁鴻基	500,000	500,000	0	A-11-039	黃秀英	500,000		
A-11-040	鍾鳳嬌	400,000	400,000	0	A-11-041	黃元俊	500,000		
A-11-042	蔡惠玉	400,000	400,000	0	A-11-043	陳銘宗	500,000	500,000	0
A-11-044	陳趙碧	500,000			A-12-001	蕭福枝	400,000		6,000
A-12-004	伍秋發	500,000		12,000	A-12-005	方阿蕊	400,000		6,000
A-12-007	吉何美秀	100,000		12,000	A-12-008	元秀珠	500,000		6,000
A-12-010	司梅英	400,000		6,000	A-12-011	谷溪光	500,000		6,000
A-12-012	莊林美英	500,000	500,000	0	A-12-013	田進發	500,000	500,000	0
A-12-014	田萬生	200,000		12,000	A-12-015	金王秋菊	200,000	200,000	12,000
A-12-016	張素瓊	400,000		6,000	A-12-017	史阿蝶	0		6,000
A-12-018	全阿女	300,000	300,000	0	A-12-019	宋瑞茂	500,000		
A-12-020	全茂松	500,000			A-12-021	全映虹	500,000	500,000	0
A-12-022	金文華	500,000	500,000	0	A-12-023	全火盛	500,000		
A-12-024	全萬善	500,000			A-12-025	王朝慶	500,000		
A-12-026	廖進昌	500,000	500,000	0	A-12-027	邱秀明	500,000		
A-12-028	全軍功	500,000	500,000	0	A-12-029	松女素	500,000		
A-12-030	全榮輝	500,000	500,000	0	A-12-031	吳巨川	400,000	400,000	0
A-12-032	幸仁義	500,000	500,000	0	A-12-033	松源旺	500,000		
A-12-034	松光榮	500,000	500,000	0	A-12-035	谷仁英	500,000	500,000	0
A-12-036	白健林	500,000	500,000	0	A-12-037	黎林鑫	500,000		
A-12-038	全德恩	400,000			A-12-039	谷欽義	500,000	500,000	0
A-12-040	幸信勇	500,000			A-12-041	方光明	500,000		
A-12-042	方福得	500,000	500,000	0	A-12-043	黃俊賢	250,000	250,000	0
A-12-044	張春源	500,000			A-12-045	松淑華	500,000	500,000	0
A-12-046	伍美珠	500,000			A-12-047	谷陸輝	500,000		
A-12-048	金條盛	500,000			A-12-049	谷賢義	500,000		
A-12-050	幸天保	500,000			A-12-051	全秀怡	500,000		
A-12-052	何世昌	500,000			A-12-053	方良作	500,000		
A-12-054	申敏坤	500,000			A-12-055	金興山	400,000		
A-12-056	全日春	500,000			A-12-057	全佩如	500,000		
A-12-058	幸玉燕	500,000	500,000	0	A-12-059	幸天勝	400,000		
A-12-060	幸國揚	500,000			A-12-061	田世英	500,000		

A-12-062	谷明女	500,000			A-12-063	幸信仁	500,000	500,000	0
A-12-064	幸光華	500,000			A-12-065	幸光輝	500,000		
A-12-066	甘學用	500,000	500,000	0	A-12-067	呂阿瑞	500,000		
A-12-068	松萬金	500,000			A-12-069	全國標	500,000		
A-12-070	幸谷銀珠	500,000			A-12-071	谷正春	500,000		
A-12-072	甘清水	500,000			A-12-073	谷女春	500,000		
A-12-074	松英雄	500,000	500,000	0	A-12-075	松保成	500,000		
A-12-076	方和平	500,000			A-12-077	伍新富	500,000		
A-12-078	全光榮	500,000	500,000	0	A-12-079	王振坤	500,000		
A-13-010	石黃阿腰	400,000	400,000	0	A-13-011	辜石碧君	400,000	400,000	0
A-13-016	錢永生	500,000		6,000	A-13-020	陳德凱	500,000	500,000	0
A-13-022	沈莊秀英	500,000	500,000	0	A-13-023	劉文輝	500,000		
A-13-024	林水金	400,000			A-13-025	柏婉玲	500,000	500,000	0
A-13-026	包福壽	500,000			A-13-027	高信尊	500,000	500,000	0
A-13-028	何武功	500,000			A-13-029	王文福	400,000	400,000	0
A-13-030	錢成鏡	500,000	500,000	0	A-13-031	馬金花	500,000		
A-13-032	黃若瑟	500,000			A-13-033	古信賢	500,000	500,000	0
A-13-034	周山照	400,000	400,000	0	A-13-035	王金英	400,000	400,000	0
A-13-036	辜明錢	500,000			A-13-037	林清榮	500,000		
A-13-038	何小娟	500,000			A-13-039	高水泉	400,000	400,000	0
A-13-040	高桂華	500,000	500,000	0	A-13-041	黃彥士	500,000		
A-13-042	周正一	500,000	500,000	0	A-13-043	王詹美玉	500,000		
A-13-044	葉文忠	500,000			A-13-045	錢和養	500,000	500,000	0
A-13-046	全其清	500,000	500,000	0	A-13-047	陳櫻花	500,000		
A-13-048	施秋華	500,000			A-13-049	林秋玉	500,000		
A-13-050	林紹康	400,000			A-13-051	張省三	500,000		
A-13-052	高水妹	400,000			A-13-053	林秋香	400,000		
A-13-054	林徐妹	400,000			A-13-055	陳濟民	500,000		
A-13-056	石吉雄	500,000			A-13-057	陳郁芳	500,000		
A-13-058	高杰義	500,000			A-13-059	高明良	500,000		
A-14-001	傅德盛	500,000	500,000	0	A-15-001	羅月琴	500,000		6,000
A-15-002	吳惠麗	500,000		6,000	A-15-003	王杏花	500,000		6,000
A-15-004	劉棕楠	500,000	500,000	6,000	A-15-005	劉增炫	400,000		
A-15-006	邱士銘	400,000		6,000	A-15-007	賴春梅	400,000	400,000	0
A-15-008	張耀全	500,000			A-15-009	蔡亞濂	500,000		
A-15-010	陳張水妹	500,000	500,000	0	A-15-011	葉斌進	400,000		20,000
A-15-012	張進化	500,000	500,000	0	A-15-013	周燕明	500,000		
A-15-014	劉清水	400,000			A-15-015	詹秋蘭	500,000		
A-15-016	劉德魁	500,000			A-15-017	賴健前	500,000		
A-15-018	陳明山	500,000			A-15-019	劉時焜	400,000		
A-15-020	何明傳	500,000	500,000	0	A-15-021	林春	400,000		
A-15-022	劉時平	500,000			A-15-023	黃清義	500,000	500,000	0
A-15-024	鄭阿二	500,000			A-15-025	邱張香蘭	500,000		
A-15-026	張森河	500,000	500,000	0	A-15-027	劉榮	400,000		
A-15-028	吳以玲	400,000			A-15-029	賴張有五	400,000		
A-15-030	劉雙進	400,000			A-15-031	唐嘉福	500,000	500,000	0
A-15-032	葉春	500,000			A-15-033	彭耀慶	500,000	500,000	0
A-15-034	楊由善	500,000			A-15-035	陳素貞	400,000		
A-15-036	劉弟城	500,000			A-15-037	楊月燕	500,000		
A-16-001	李季樺	500,000	500,000	6,000	A-16-002	吳繡足	500,000	500,000	0
A-16-003	陳彩瓊	500,000		6,000	A-16-004	周秀英	500,000		12,000
A-16-005	羅德順	400,000		6,000	A-16-006	王寄草	500,000	500,000	6,000
A-16-007	鍾玉屏	500,000			A-16-008	白萬益	500,000		

A-16-009	王賢榮	500,000	500,000		C	A-16-010	詹文揆	500,000	500,000	0
A-16-011	許豐文	500,000	500,000		C	A-16-012	詹石松	500,000		
A-16-013	羅正秀	400,000				A-16-014	林作發	500,000		
A-16-015	許騫	500,000	500,000		C	A-16-016	熊文彰	500,000		
A-16-017	許豐財	500,000	500,000		C	A-16-018	陳永恭	500,000		
A-16-019	黃林素雲	400,000	400,000		C	A-16-020	陳瑞昌	500,000		
A-16-021	林韋阿好	500,000				A-16-022	陳崇憲	500,000		
A-16-023	莊福來	400,000				A-16-024	孔慶義	400,000		
A-17-001	黃炳南	400,000	400,000	6,000		A-17-002	黃進昌	500,000		6,000
A-17-003	劉盧秀完	500,000		6,000		A-17-004	周鄭百合	500,000		6,000
A-17-005	周鎮東	500,000		6,000		A-17-006	邱玉英	400,000		6,000
A-17-007	張湯滿妹	400,000		6,000		A-17-008	劉雪	500,000	500,000	0
A-17-009	曾先猷	400,000		6,000		A-17-010	郭秀春	400,000		
A-17-011	黃秀琴	500,000				A-17-012	周麗卿	500,000		
A-17-014	朱愷松	500,000				A-17-015	黃文真	400,000		
A-17-016	羅鴻斌	500,000				A-17-017	余秋旺	500,000		
A-17-018	劉城均	500,000				A-17-019	羅志燮	400,000		
A-17-020	邱慈芳	500,000				A-17-021	田維典	400,000		
A-17-022	葉志盛	500,000				A-17-023	黃玉鎮	500,000		
A-17-024	王榮貴	500,000				A-17-025	陳淑玲	500,000		
A-17-026	王忠信	500,000	500,000		C	A-18-002	陳瑞麟	400,000		12,000
A-18-003	賴進相	500,000		6,000		A-18-006	賴照福	500,000		
A-18-007	張發財	500,000				A-18-008	萬詹月嬌	500,000		
A-18-009	吳仁江	500,000				A-18-010	張秋旺	500,000	500,000	0
A-18-011	吳瑞進	500,000	500,000		C	A-18-012	朱清慶	500,000		
A-18-013	張蘭香	400,000				A-18-014	林敏捷	500,000		
A-18-015	林春榮	500,000				A-18-016	張坤南	400,000		
A-18-017	陳秋春	500,000				A-18-018	高冬福	500,000		
A-18-019	徐信妹	400,000	400,000		C	A-18-020	范英妹	500,000		
A-18-021	冉克忠	500,000				A-18-022	陳林桂花	500,000		
A-18-023	林松山	500,000				A-18-024	蘇林信妹	500,000		
A-18-025	徐麒豐	500,000				A-18-026	謝陳玉年	400,000		
A-18-027	吳敬賜	500,000				A-18-028	黃莊壬妹	500,000		
A-18-029	陳桂榮	400,000				A-18-030	曾武財	500,000		
A-18-031	賴和泉	500,000				A-18-032	林進榮	400,000		
A-18-033	陳文忠	500,000				A-18-034	林榮和	500,000		
A-18-035	許楊阿妹	400,000				A-18-036	曾海水	400,000		
A-18-037	劉阿宜	400,000				A-18-038	陳戊壁	400,000		
A-18-039	張海全	500,000				A-18-040	許玉李	500,000		
A-18-041	杜家應	500,000				A-18-042	張勤飛	500,000		
A-18-043	吳二妹	500,000	500,000		C	A-18-044	宋春發	400,000		
A-18-045	林秋香	500,000				A-19-001	謝辛未	500,000		6,000
A-19-002	蕭俊哲	500,000	500,000		C	A-19-003	陳玉興	500,000		
A-19-004	李素華	500,000				A-19-005	江秀美	500,000		
A-19-006	林阿真	500,000				A-19-007	姜林明琴	500,000		
A-19-008	施鳳珠	500,000	500,000		C	A-19-009	趙麗玲	500,000		
A-19-010	何蕭嫌	400,000				A-19-011	巫英才	400,000		
A-19-012	謝景陽	500,000				A-19-013	江子熊	500,000		
A-19-014	蕭秀玉	500,000	500,000		C	A-19-015	盧幸伶	500,000		
A-19-016	陳南堅	500,000	500,000		C	A-19-017	王金英	500,000		
A-19-018	林美位	500,000	500,000		C	A-19-019	黃坤樹	500,000		
A-19-020	陳香蘭	500,000				A-19-021	李淑玲	500,000		
A-19-023	李文經	500,000	500,000		C	A-19-024	梁沛榆	500,000	500,000	0

A-19-025	陳元珠	400,000	400,000		C	A-19-026	陳宗煥	500,000			
A-19-027	廖秀春	500,000				A-19-028	陳香里	500,000	500,000		0
A-19-029	顏淑靜	500,000				A-19-030	蘇雅宜	500,000			
A-19-031	陳詩瑜	500,000				A-20-001	劉玉琴	500,000	500,000		6,000
A-20-002	葉淑津	500,000	500,000		C	A-20-003	許金國	500,000	500,000		
A-20-004	楊子珍	500,000	500,000		C	A-20-005	莊桂林	500,000	500,000		0
A-20-006	胡錦治	500,000				A-20-007	尤朝春	500,000			
A-20-008	許榮甸	500,000	500,000		C	A-20-009	黃耀祺	500,000	500,000		0
A-20-010	張謝美蘭	400,000	400,000		C	A-20-011	許月色	500,000			
A-20-012	魏德誠	500,000	500,000		C	A-20-013	潘美雪	400,000			
A-20-014	廖明樑	500,000	500,000		C	A-20-015	莊麗娟	500,000	500,000		0
A-20-016	樂玉美	500,000				A-20-017	張振心	500,000			
A-20-018	曾張芳	500,000				A-20-019	張素惠	500,000	500,000		0
A-20-020	劉張美雪	400,000				A-21-001	林錦璋	500,000			20,000
A-21-002	林東賢	500,000				A-21-003	林淑珍	500,000			
A-21-004	伍齊天	500,000	500,000		C	A-21-005	李雪容	400,000			
A-21-006	蘇炎輝	500,000				A-21-007	李碧如	500,000	500,000		0
A-21-008	黃慧青	500,000				A-21-009	陳劉月春	400,000	400,000		0
A-21-010	洪金明	500,000				A-21-011	許淑敏	500,000			
A-21-012	黃煒舜	500,000	500,000		C	A-21-013	羅錦堂	500,000	500,000		0
A-21-014	呂鳳嬌	400,000				A-21-015	林秀鑾	500,000			
A-21-016	潘錦能	500,000	500,000		C	A-21-017	魏維堅	500,000			
A-21-018	劉永照	500,000	500,000		C	A-21-019	黃金發	400,000	400,000		0
A-21-020	李卻	500,000	500,000		C	A-21-021	黃月英	500,000			
A-21-022	黃玉露	500,000				A-21-023	洪淑華	500,000			
A-21-024	陳瑞良	500,000				A-21-025	張素鳳	500,000			
A-21-026	賴美秀	400,000				A-21-027	劉素月	500,000	500,000		0
A-21-028	林國柱	500,000				A-23-001	林丁香	400,000			6,000
A-23-002	劉細嬌	400,000		6,000		A-23-003	羅阿丸	400,000			6,000
A-23-004	張幸達	400,000		6,000		A-23-005	詹明利	400,000			6,000
A-23-006	陳志遠	400,000				A-23-007	馮其鈞	500,000			
A-23-008	劉朝志	500,000	500,000		C	A-23-009	劉麗霞	500,000			
A-24-002	詹金明	500,000				A-24-003	董榮華	500,000			
A-24-004	田正道	500,000	500,000		C	A-24-005	吳盛德	500,000	500,000		0
A-24-006	李秀英	400,000				A-24-007	江進發	500,000			
A-24-008	陳初福	500,000				A-24-009	詹梅花	500,000			
A-24-010	楊源萬	400,000				A-24-011	張明仁	500,000			
A-26-001	吳美玲	500,000	500,000		C	A-26-002	范明慧	500,000	500,000		0
A-27-001	林麗娟	500,000	500,000		C	A-27-002	黃進財	500,000	500,000		0
A-27-003	林炳雄	500,000	500,000		C	A-27-004	徐麗雅	500,000	500,000		0
A-27-005	關美榕	500,000	500,000		C	A-27-006	賴月嬌	500,000			
A-27-007	李隆雄	400,000				A-27-008	李盛慣	500,000	500,000		0
A-27-009	何冬榆	500,000				A-32-001	楊秋蜜	500,000	500,000		0
A-32-002	鄭玉郎	500,000	500,000		C	A-41-001	劉庚寅	400,000			
A-42-001	鐘順英	400,000	400,000	6,000		A-42-002	劉麗紅	500,000			6,000
A-42-003	吳國銘	500,000				A-45-001	詹漢忠	500,000	500,000		0
A-45-002	胡天華	500,000	500,000		C	A-45-003	潘華珠	400,000	400,000		0
A-45-004	施秋昭	500,000	500,000		C	A-45-005	劉天昇	500,000	500,000		0
A-45-006	林月嬌	500,000	500,000		C	A-45-007	蔡賢忠	500,000	500,000		0
A-45-008	鄭麗玲	500,000	500,000		C	A-45-009	鄭淑玲	500,000	500,000		0
A-45-010	許春美	500,000	500,000		C	A-45-011	蕭榮嘉	500,000	500,000		0
A-45-012	孫武雄	500,000	500,000		C	A-45-013	呂合德	500,000	500,000		0
A-45-014	王財源	500,000	500,000		C	A-45-015	黃重馥	500,000	500,000		0

A-45-016	鄭擘生	500,000	500,000	0	A-45-017	張貴勇	500,000	500,000	0
A-45-018	胡俊輝	500,000	500,000	0	A-45-019	鄭愛玲	500,000	500,000	0
A-45-020	莊月笑	500,000	500,000	0	A-45-021	蘇榮吉	400,000	400,000	0
A-45-022	潘碧珠	500,000	500,000	0	A-45-023	葉碧雲	500,000	500,000	0
A-45-024	花淑美	500,000	500,000	0	A-45-025	林文明	500,000		
A-45-026	盧婉珍	400,000			A-45-027	郭素綢	500,000		
A-45-028	詹政霖	500,000			A-45-029	胡台雄	500,000		
A-45-030	涂文祥	500,000			A-45-031	呂合和	500,000	500,000	0
A-45-032	林翠紅	500,000			A-45-033	許銘鏞	500,000		
A-45-034	徐敏容	500,000			A-45-035	陳重財	500,000	500,000	0
A-45-036	黃鈺婷	500,000	500,000	0	A-45-037	蔡金定	500,000		
A-45-038	陳定忠	500,000	500,000	0	A-45-039	李國民	500,000	500,000	0
A-45-040	王嫻云	500,000	500,000	0	A-45-041	曾鳳珠	500,000		
A-45-042	洪珮茹	400,000			A-45-043	李秀逸	500,000		
A-45-044	莊士傑	500,000	500,000	0	A-45-045	周瑩麗	500,000	500,000	0
A-45-046	陳宗文	500,000	500,000	0	A-45-047	李炎德	500,000	500,000	0
A-45-048	蔡東家	500,000	500,000	0	A-45-049	張興魯	500,000	500,000	0

註：其他費用係因其原擬由本會委託的服務團隊提供全程服務，後因補助戶個人因素或土地問題選擇自行重建、重購或未能立即重建。

註：已撥款者表示已完成重建或重購。

表七 九二一災區家屋再造方案第一類受補助戶名單與撥款明細（團隊服務）

編號	姓名	補助額度	已撥工程款	服務費用	規費	服務團隊
A-05-003	劉金棣	400,000	400,000	40,000	7,875	中華建築文化協會
A-05-011	劉陳梅	400,000	400,000	40,000	7,875	
A-05-012	劉木火	400,000	400,000	40,000	7,875	
A-05-021	林金盛	400,000	400,000	40,000	7,875	
A-08-004	詹阿源	400,000		40,000		
A-08-008	葉脩仁	400,000		40,000		
A-08-009	張淑美	500,000	500,000	40,000		
A-08-015	陳美花	500,000	500,000	40,000		
A-08-017	李錦春	500,000	500,000	40,000		
A-08-018	陳景順	400,000	400,000	40,000		
A-09-005	黃萬富	400,000		40,000	7,875	
A-09-022	黃美琅	500,000	500,000	40,000	7,875	
A-09-024	劉茂臨	500,000	500,000	40,000	7,875	
A-09-030	茆林桃	400,000		40,000	7,875	
A-09-031	沈一生	300,000		40,000	7,875	
A-09-032	吳月嬌	400,000	400,000	40,000	7,875	
A-12-002	魏金旺	500,000	500,000	40,000		
A-12-003	全國宏	200,000	500,000	40,000		
A-12-006	鍾蒼貴	400,000	400,000	40,000		
A-08-056	林勝彥	400,000	400,000	40,000		
A-09-001	林國清	400,000	400,000	40,000	新竹文化協會	
A-09-002	陳啟森	500,000	500,000	40,000		
A-09-021	辜庚瑞	400,000		40,000		
A-09-039	湯景春	500,000	500,000	40,000		
A-12-009	谷宋阿今	400,000	400,000	40,000		
A-13-001	辜明宗	400,000	400,000	40,000		
A-13-002	黃金阿桂	400,000	400,000	40,000		
A-13-003	黃洪秀卿	400,000	400,000	40,000		
A-13-004	黃阿登	400,000	400,000	40,000		
A-13-005	石黃秀玉	400,000	400,000	40,000		
A-13-006	黃潘阿時	400,000	400,000	40,000		

A-13-007	石黃阿緞	400,000	400,000	40,000		
A-13-008	李秀英	500,000	500,000	40,000		
A-13-009	錢玉萍	500,000		40,000		
A-13-012	柯漢忠	400,000	400,000	40,000		
A-13-013	王人義	400,000	400,000	40,000		
A-13-015	溫鄭桂完	400,000	400,000	40,000		
A-13-017	何麗貞	500,000		40,000		
A-13-018	溫利有	400,000	400,000	40,000		
A-13-019	林雅雯	500,000	500,000	40,000		
A-13-021	黃春火	500,000	500,000	40,000		
A-18-001	劉真妹	470,000		40,000		
A-18-004	黃振容	500,000		40,000		
A-18-005	張添光	500,000		40,000		
A-24-001	張陳敬妹	400,000		40,000		
A-08-021	陳明毅	500,000	500,000	40,000	曾振榮建築師	
A-08-022	田文斌	500,000		40,000		
A-08-027	廖文忠	500,000	500,000	40,000		
A-08-028	張碧圓	500,000		40,000		
A-08-031	廖如明	500,000	500,000	40,000		
A-08-034	廖阿丁	400,000	400,000	40,000		
A-08-037	曾張惜	400,000	400,000	40,000		
A-08-038	林郁展	500,000	500,000	40,000		
A-08-039	周拋	500,000	500,000	40,000		
A-08-040	張玉玲	500,000	500,000	40,000		
A-08-048	廖大熊	500,000	500,000	40,000		
A-08-050	簡德江	500,000	500,000	40,000		
A-08-052	彭松	400,000	400,000	40,000		
A-08-053	廖聰明	500,000	500,000	40,000		
A-02-003	李桂松	500,000	500,000	40,000		冶室設計工程
A-02-009	潘淑靖	400,000	400,000	40,000		
A-02-015	江連財	300,000		40,000		
A-02-023	郭淑娟	400,000	400,000	40,000		
A-10-002	彭萬能	400,000	400,000	40,000		
A-10-015	楊振芳	400,000	400,000	40,000		
A-10-017	陳彩薇	500,000	400,000	40,000		
A-01-001	張宗賚	500,000	500,000	40,000	張益霖建築師	
A-01-002	王群文	500,000	500,000	40,000		
A-01-003	楊錦源	400,000	400,000	40,000		
A-07-001	陳阿世	400,000		40,000		
A-07-005	柯豐振	400,000		40,000		
A-07-015	林秋榮	355,000		40,000		
A-04-003	曾友材	400,000	400,000	40,000	建築師公會 雲林辦事處	
A-04-007	張訓懷	400,000	400,000	40,000		

表八 九二一災區家屋再造方案第二類受補助戶名單與撥款明細

編號	姓名	補助額度	已撥款	編號	姓名	補助額度	已撥款
B-01-002	彭文和	250,000	250,000	B-01-004	陳岱惠	250,000	250,000
B-01-005	黃坤輝	250,000	250,000	B-01-006	陳新光	250,000	250,000
B-01-007	許永泰	250,000	250,000	B-01-008	張惠美	250,000	250,000
B-01-009	曹瑞龍	250,000	250,000	B-01-010	蔡聞華	200,000	
B-01-011	王校尉	250,000	250,000	B-01-012	王華興	250,000	250,000
B-01-013	廖本根	200,000		B-01-014	黃進達	250,000	
B-01-015	李明信	250,000	250,000	B-01-016	曾成鎰	250,000	250,000
B-01-017	林陳春	250,000	250,000	B-01-018	黃東栓	250,000	
B-01-019	曾木下	250,000	250,000	B-01-020	魏金川	250,000	250,000

B-01-021	許福富	250,000	250,000	B-01-022	許金塗	250,000	250,000
B-01-023	廖秋蘭	250,000		B-01-024	吳德山	200,000	
B-01-025	廖學煙	250,000		B-01-026	邱延信	250,000	
B-01-027	伍超	250,000	250,000	B-01-028	詹文龍	250,000	250,000
B-01-029	張煌程	250,000	250,000	B-01-030	楊金甌	250,000	
B-01-031	林秀珍	250,000	250,000	B-01-032	李秀香	250,000	250,000
B-01-033	黃正忠	250,000	250,000	B-01-034	吳守成	200,000	200,000
B-01-035	周振元	250,000		B-01-036	江陳素雲	250,000	250,000
B-01-037	莊江海	250,000	250,000	B-01-038	林金珠	250,000	250,000
B-01-039	王春蘭	250,000	250,000	B-01-040	李金全	250,000	250,000
B-01-041	韓投善	250,000	250,000	B-01-042	劉玉盆	250,000	250,000
B-01-043	吳廖秋香	250,000	250,000	B-01-044	林金山	250,000	250,000
B-01-045	蘇秀真	250,000	250,000	B-01-046	蘇月嬌	250,000	250,000
B-01-047	王順	250,000	250,000	B-01-048	陶少華	250,000	250,000
B-01-049	陳正一	250,000		B-01-050	林泉求	250,000	250,000
B-01-051	許明煥	250,000	250,000	B-01-052	劉青青	200,000	
B-01-053	李振	200,000		B-01-054	蔡榮欽	250,000	250,000
B-01-055	林育鐸	250,000	250,000	B-01-056	蔡愛	250,000	
B-01-057	林美慧	250,000	250,000	B-01-058	王翠鳳	250,000	250,000
B-01-059	李興強	250,000	250,000	B-01-060	李羿汎	250,000	250,000
B-01-061	鄭慶鴻	200,000	200,000	B-01-062	汪聰烈	250,000	250,000
B-01-063	許宗春	250,000		B-01-064	鄒萃嵐	250,000	250,000
B-01-065	廖枝草	200,000	200,000	B-01-066	邱獻能	250,000	
B-01-067	江聰棋	250,000	250,000	B-01-068	賴威欣	200,000	200,000
B-01-069	黃麗美	250,000	250,000	B-01-070	車許望春	250,000	
B-01-071	李舜正	250,000		B-01-072	江聰德	250,000	
B-01-073	江林煥	250,000	250,000	B-01-074	陳義覺	250,000	
B-01-075	林益彰	250,000		B-01-076	林靜芬	250,000	
B-01-077	黃金和	250,000	250,000	B-01-078	陳貴蒼	250,000	250,000
B-01-079	陳浩森	250,000	250,000	B-01-080	鄭佟期	200,000	
B-01-081	楊天賜	250,000		B-01-082	蘇麗紅	250,000	
B-01-083	廖本聖	250,000	250,000	B-01-084	簡如巖	250,000	250,000
B-01-085	廖慶彬	250,000	250,000	B-01-086	湯國清	250,000	250,000
B-01-087	周雲義	250,000	250,000	B-01-088	藍文駿	250,000	250,000
B-01-089	陳邱素惠	250,000	250,000	B-01-090	廖大鋁	250,000	
B-01-091	馮啟瑞	250,000	250,000	B-01-092	林聰輝	200,000	
B-01-093	石憲美	200,000		B-01-094	陳洳帆	250,000	
B-01-095	廖文裕	250,000	250,000	B-01-097	簡麗琴	250,000	
B-01-098	黃增雄	250,000	250,000	B-01-099	施則掌	250,000	
B-01-100	林春	250,000		B-01-101	李秋明	250,000	
B-01-102	蔡炎樟	250,000	250,000	B-01-103	簡學科	250,000	
B-01-104	廖學藻	250,000	250,000	B-01-105	曾杉基	250,000	250,000
B-01-106	許萬春	200,000		B-01-107	胡金萬	250,000	
B-01-108	林其在	250,000	250,000	B-01-109	柯木卿	250,000	
B-01-110	蕭坤山	250,000	250,000	B-01-111	鄭秋期	250,000	
B-01-112	蕭中和	200,000	200,000	B-01-113	林弘偉	200,000	
B-01-114	林王偉	200,000		B-01-115	許宜東	250,000	
B-01-116	曾鄧權	250,000	250,000	B-01-117	許嵩鑫	250,000	
B-01-118	簡火爐	250,000		B-01-119	許松裕	200,000	
B-01-120	許高熙	200,000		B-01-121	藍清煌	250,000	
B-01-122	蕭瑞陽	250,000	250,000	B-01-123	曾元銘	200,000	200,000
B-01-124	簡振義	250,000		B-01-125	張國賢	250,000	250,000
B-01-126	廖趙月春	250,000	250,000	B-01-127	沈啟星	250,000	250,000

B-01-128	高錦文	250,000	250,000	B-01-129	黃廖杞	250,000	
B-01-130	廖本義	250,000	250,000	B-01-131	曾進成	250,000	
B-01-132	曾舞船	250,000		B-01-133	江明煌	250,000	250,000
B-01-134	許志修	250,000	250,000	B-01-135	洪忠順	250,000	250,000
B-01-136	鄔隆華	250,000		B-01-137	林振權	250,000	
B-01-138	陳秋信	250,000		B-01-139	司玉珍	250,000	
B-01-140	黃南親	250,000	250,000	B-01-141	廖宜標	250,000	250,000
B-01-142	張桐慶	250,000		B-01-143	廖滿	250,000	250,000
B-01-144	蕭懋林	250,000		B-01-145	林正杰	250,000	
B-01-146	陳友信	250,000		B-01-147	陳銜鈞	250,000	
B-01-148	廖顯通	250,000		B-01-149	許炳固	250,000	
B-01-150	劉萬國	250,000	250,000	B-01-151	王瑞成	250,000	
B-01-152	黎同燦	250,000		B-01-153	梁添進	250,000	
B-01-154	張全富	250,000	250,000	B-01-155	賴玉桂	250,000	250,000
B-01-156	林銘志	250,000	250,000	B-01-157	廖清池	200,000	
B-01-158	廖棟柏	250,000		B-01-159	林秀燕	250,000	
B-01-160	吳有池	250,000		B-01-161	廖文遠	250,000	
B-01-162	林麗君	250,000		B-01-163	廖林素玉	250,000	250,000
B-01-164	曾江鍊	200,000	200,000	B-01-165	鄒木騰	250,000	
B-01-166	楊天舜	250,000		B-01-167	江王圓	250,000	250,000
B-01-168	張澤	250,000		B-01-169	高美雲	250,000	
B-01-170	江侑真	200,000		B-01-171	王妙	250,000	
B-01-172	陳宏浚	250,000	250,000	B-01-173	林榮華	250,000	
B-01-174	陳台生	250,000	250,000	B-01-175	葛庚富	250,000	250,000
B-01-176	黃金柱	250,000	250,000	B-01-177	詹松輝	250,000	250,000
B-01-178	陳建彰	250,000		B-01-179	廖登山	250,000	250,000
B-01-180	徐成妹	250,000	250,000	B-01-181	許東榮	250,000	250,000
B-01-182	張豐雄	200,000		B-01-183	蔡招杜	250,000	
B-01-184	吳昭	250,000	250,000	B-01-185	蕭簡煥	250,000	250,000
B-01-186	楊淑	250,000		B-01-187	趙陳志珍	250,000	
B-01-188	徐生泉	250,000	250,000	B-01-189	潘文凱	250,000	
B-01-190	洪國榮	250,000		B-01-191	廖小琴	250,000	
B-01-192	林福祥	250,000		B-01-193	廖蕭敏	250,000	
B-01-194	許文振	250,000		B-02-001	劉景文	250,000	
B-02-002	王慶彰	250,000		B-02-003	洪深淵	250,000	250,000
B-02-004	鍾進春	250,000	250,000	B-02-005	吳淑貞	250,000	250,000
B-02-006	謝志昌	250,000	250,000	B-02-007	陳秀桃	250,000	250,000
B-02-008	潘麗絲	250,000		B-02-009	白陽桃	250,000	250,000
B-02-010	黃進財	250,000	250,000	B-02-011	巫永富	250,000	250,000
B-02-012	湯滿女(陳春蘭)	250,000	250,000	B-02-013	劉建文	250,000	250,000
B-02-014	郭珠	200,000	200,000	B-02-015	陳潘順齊	250,000	250,000
B-02-016	周連豐	250,000	250,000	B-02-017	曾文龍	250,000	250,000
B-02-018	林長明	250,000		B-02-019	李戊盛	250,000	250,000
B-02-020	梁坤玉	250,000		B-02-021	陳清錦	250,000	250,000
B-02-022	巫許金標	250,000		B-02-023	李進淵	250,000	250,000
B-02-024	周清火	250,000		B-02-025	曾琪圳	250,000	250,000
B-02-026	游俊章	200,000	200,000	B-02-027	張簡瑞瓊	250,000	250,000
B-02-028	王洪錦雲	250,000	250,000	B-02-029	黃崑山	250,000	250,000
B-02-030	黃則華	250,000	250,000	B-02-031	陳寶讚	250,000	
B-02-032	劉有唐	250,000		B-02-033	徐彭欽	250,000	250,000
B-02-034	張慶裕	250,000	250,000	B-02-035	劉鎮魁	200,000	200,000
B-02-036	李文得	250,000	250,000	B-02-037	黃阿村	250,000	250,000

B-02-038	葉天雲	250,000	250,000	B-02-039	施萬恩	250,000	250,000
B-02-040	王美珍	250,000	250,000	B-02-041	郭新義	250,000	250,000
B-02-042	徐聰波	250,000		B-02-043	傅月枝	250,000	250,000
B-02-044	彭連文	250,000	250,000	B-02-045	葉阿虎	250,000	250,000
B-02-046	陳茂雄	250,000	250,000	B-02-047	管金祿	250,000	250,000
B-02-048	巫江水	250,000		B-02-049	簡春來	250,000	250,000
B-02-050	古連通	250,000	250,000	B-02-051	黃榮坤	250,000	250,000
B-02-052	陳錦文	250,000	250,000	B-02-053	黃敏	250,000	
B-02-054	陳貞雄	250,000	250,000	B-02-055	蔡文讚	250,000	250,000
B-02-056	莊建雄	250,000	250,000	B-02-057	馬玉嬌	250,000	250,000
B-02-058	陳瑞約	250,000	250,000	B-02-059	徐春泉	250,000	250,000
B-02-060	潘乃素吟	250,000	250,000	B-02-061	周新來	250,000	250,000
B-02-062	楊璋全	250,000	250,000	B-02-063	陳明德	250,000	250,000
B-02-064	鐘明璇	250,000	250,000	B-02-065	葛新讚	250,000	250,000
B-02-066	劉順來	250,000		B-02-067	李清明	250,000	250,000
B-02-068	陳恕	250,000		B-02-069	劉春花	250,000	250,000
B-02-070	王定通	200,000		B-02-071	蔡明傑	250,000	250,000
B-02-072	何秋印	250,000	250,000	B-02-073	黃文義	250,000	250,000
B-02-074	楊秀卿	250,000	250,000	B-02-075	黃松田	250,000	250,000
B-02-076	陳慧程	250,000	250,000	B-02-077	簡萬雄	250,000	250,000
B-02-078	卓淑美	250,000	250,000	B-02-079	陳麗雪	250,000	250,000
B-02-080	葉新萬	250,000		B-02-081	巫游金英	200,000	200,000
B-02-082	陳進發	250,000	250,000	B-02-083	涂肇興	250,000	250,000
B-02-084	徐?添	250,000		B-02-085	盧民賢	250,000	250,000
B-02-086	潘憲正	250,000	250,000	B-02-087	潘春玉	200,000	
B-02-088	嚴錦來	250,000	250,000	B-02-089	張耀仁	250,000	
B-02-090	劉惠光	250,000	250,000	B-02-091	袁明輝	250,000	
B-02-092	葉明春	250,000		B-02-093	楊榮仁	200,000	
B-02-094	李國棟	250,000	250,000	B-02-095	葉晉成	250,000	250,000
B-02-096	潘洪素英	250,000	250,000	B-02-097	蔡格	250,000	250,000
B-02-098	黃文忠	200,000		B-02-099	黃松銘	250,000	
B-02-100	陳添財	250,000	250,000	B-02-101	黃有芬	250,000	250,000
B-02-102	陳華明	250,000		B-02-103	湯清源	250,000	250,000
B-02-104	蔡惠芬	250,000	250,000	B-02-105	黃桂美	250,000	250,000
B-02-106	蔡慶坤	250,000		B-02-107	林清標	250,000	
B-02-108	黃緣仔	250,000		B-02-109	唐欽文	250,000	250,000
B-02-110	賴煌昇	250,000	250,000	B-02-111	張瑞超	250,000	250,000
B-02-112	張晔毓	250,000	250,000	B-02-113	黃藻旺	250,000	
B-02-114	畢建國	250,000		B-02-115	鄭恒輝	250,000	250,000
B-02-116	張几方	250,000		B-02-117	陳文吉	250,000	250,000
B-02-118	陳增寬	250,000	250,000	B-02-119	葉鎮豪	250,000	
B-02-120	傅通財	250,000	250,000	B-02-121	蔡慶祥	250,000	
B-02-122	簡秀靜	250,000	250,000	B-02-123	潘樹枝	250,000	250,000
B-02-124	黃進榮	250,000	250,000	B-02-125	李春盛	250,000	
B-02-126	周偉政	250,000		B-02-127	趙林缺	200,000	
B-02-128	李永源	250,000	250,000	B-02-129	黃金雄	250,000	250,000
B-02-130	鐘慶雲	250,000	250,000	B-02-131	黃拔卿	250,000	
B-02-132	葉國寶	200,000	200,000	B-02-133	邱三榮	250,000	
B-02-134	張如櫻	250,000		B-02-135	張新春	250,000	250,000
B-02-137	王鎮賢	250,000		B-02-138	蔡振元	250,000	
B-02-139	謝阿而	250,000		B-02-140	陳美燕	250,000	250,000
B-02-141	蔡德萬	250,000	250,000	B-02-142	張維財	250,000	
B-02-143	許秀英	250,000		B-02-144	潘昭南	250,000	250,000

B-02-145	張甘鏡妹	250,000	250,000	B-02-146	童美琴	250,000	
B-02-147	朱晃	250,000		B-02-148	王清祥	250,000	250,000
B-02-149	陳茂松	250,000		B-02-150	黃小玲	250,000	
B-02-151	劉水河	250,000		B-02-152	徐能通	250,000	
B-02-153	鄭秋煌	250,000	250,000	B-02-154	黃坤地	250,000	
B-02-155	潘穎銖	250,000	250,000	B-02-156	莊新義	250,000	250,000
B-02-157	范吉川	250,000	250,000	B-02-158	彭傑憲	250,000	
B-02-159	賴素娟	250,000	250,000	B-02-160	潘文國	250,000	
B-02-161	郭清雄	250,000	250,000	B-02-162	邱阿連	250,000	250,000
B-02-163	黃玉蘭	250,000		B-02-164	游彭玉琴	250,000	
B-02-165	袁阿水	250,000	250,000	B-02-166	李任縣	250,000	250,000
B-02-167	徐松茂	250,000	250,000	B-02-168	歐益銘	200,000	200,000
B-02-169	劉俊	250,000	250,000	B-02-170	鍾林秀鍾	200,000	200,000
B-02-171	葉銘貴	250,000	250,000	B-02-173	趙石碧英	250,000	250,000
B-02-174	白志泉	250,000	250,000	B-02-175	曾寶桂	250,000	250,000
B-02-176	林文國	250,000	250,000	B-02-177	曾桂妹	250,000	250,000
B-02-178	曾晏輝	250,000	250,000	B-02-179	林東平	250,000	250,000
B-02-180	王貴香	250,000		B-02-181	游崇信	200,000	200,000
B-02-182	王添明	250,000	250,000	B-02-183	廖永在	250,000	
B-02-184	李卿	250,000		B-02-185	潘貴娥	250,000	
B-02-186	巫玟賢	250,000		B-02-187	徐賴阿香	250,000	250,000
B-02-188	王雅儀	200,000		B-02-189	張燕玉	250,000	250,000
B-02-190	詹世文	250,000		B-02-191	江明雄	250,000	250,000
B-02-192	徐進生	250,000		B-02-193	徐杏華	250,000	250,000
B-02-194	陳清得	250,000	250,000	B-02-195	胡明全	250,000	250,000
B-02-196	沈黎阿生	250,000		B-02-197	邱天賜	250,000	250,000
B-02-198	劉尊卿	200,000	200,000	B-02-199	吳玉花	250,000	
B-02-200	李萬發	250,000		B-02-201	張金漢	250,000	
B-02-202	湯大振	250,000		B-02-203	張林雪	250,000	250,000
B-02-204	楊怡君	250,000		B-02-205	陳胡貴春	250,000	250,000
B-02-206	尤正秋	250,000		B-02-207	余素珍	250,000	
B-02-208	梁耿榮	200,000	200,000	B-02-209	李幸	250,000	
B-02-210	張文香	200,000		B-02-211	林阿圓	250,000	250,000
B-02-212	王美慧	250,000		B-02-213	倪美雲	200,000	200,000
B-02-214	張金童	250,000	250,000	B-02-215	劉添福	250,000	
B-02-216	蔡林椒麗	250,000	250,000	B-02-217	潘溪清	250,000	250,000
B-02-218	林秀嬌	200,000	200,000	B-02-219	羅萬卻	250,000	
B-02-220	林霽晴	250,000		B-02-221	洪美珠	200,000	
B-02-222	劉湯貴美	250,000		B-02-223	蔡嘉慧	250,000	
B-02-224	黃進勇	250,000	250,000	B-02-225	吳家允	250,000	
B-02-226	葉樹林	250,000	250,000	B-02-227	曾安愷	250,000	
B-02-228	詹秀鳳	250,000		B-02-229	陳鳳娥	250,000	
B-02-230	林文樹	250,000	250,000	B-02-231	詹劉丙妹	250,000	250,000
B-02-232	阮志林	250,000	250,000	B-02-233	李義松	250,000	250,000
B-02-234	潘黃阿幼	250,000	250,000	B-02-235	潘健益	250,000	250,000
B-02-236	莊明坤	250,000		B-02-237	王瑞慈	250,000	
B-02-238	馬春有	200,000		B-02-239	田益成	250,000	250,000
B-02-240	洪慧慧	250,000		B-02-241	洪銘燕	250,000	250,000
B-02-242	蔡進賢	250,000		B-02-243	陳淑恩	250,000	
B-02-244	李幸娥	250,000		B-02-245	施照雄	250,000	
B-02-246	游潘秀鳳	250,000	250,000	B-02-247	任培良	250,000	250,000
B-02-248	陳櫻桃	250,000		B-02-249	戴寶仁	250,000	250,000
B-02-250	陳萬發	250,000		B-02-251	陳燕清	250,000	250,000

B-02-252	余光民	250,000	250,000	B-02-253	彭瑞章	200,000	
B-02-254	黃炫堡	250,000		B-02-255	黃清源	250,000	
B-02-256	郭國漢	250,000	250,000	B-02-257	劉大全	250,000	250,000
B-02-258	陳其萬	250,000	250,000	B-02-259	童仁杰	250,000	
B-02-260	余勝火	250,000		B-02-261	阮廷耀	250,000	250,000
B-02-262	劉阿糸	250,000		B-02-263	巫文卿	250,000	
B-02-264	彭煥三	250,000		B-02-265	葉惠霜	250,000	250,000
B-02-266	乃瑞浩	250,000	250,000	B-02-267	黃文卿	250,000	
B-02-268	葉良木	250,000	250,000	B-02-269	黃添福	250,000	
B-02-270	廖振昌	250,000	250,000	B-02-271	王慶達	250,000	
B-02-272	許燕輕	250,000		B-02-273	賴阿富	250,000	
B-02-274	陳雙鳳	250,000	250,000	B-02-275	巫詹阿毛	250,000	
B-02-276	林銀章	250,000	250,000	B-02-277	賴成秀	250,000	
B-02-278	唐連石	250,000		B-02-279	潘勝皓	250,000	
B-02-280	潘煌山	250,000		B-02-281	曾美芬	250,000	
B-02-282	王嘉賓	250,000		B-02-283	湯雪琴	250,000	250,000
B-02-284	陳禮恪	250,000		B-02-285	乃潘月照	250,000	
B-02-286	李文富	250,000		B-02-287	林登洲	250,000	
B-02-288	陳素蘭	250,000		B-02-289	彭德倉	250,000	
B-02-290	吳龍慶	250,000		B-02-291	潘神俊	250,000	250,000
B-02-292	宇進坤	250,000		B-02-293	呂洪春濟	250,000	
B-02-294	陳枝連	200,000		B-02-295	陳阿水	250,000	250,000
B-02-296	潘玉盆	250,000		B-02-297	賴定國	250,000	
B-02-298	馬鈴珠	250,000		B-02-299	何仕仁	250,000	
B-02-300	沈毓慧	250,000		B-03-001	洪清胡	250,000	250,000
B-03-002	簡牛	250,000		B-03-004	林金陵	250,000	250,000
B-03-005	陳水潭	250,000		B-03-006	張滿堂	250,000	250,000
B-03-007	王曾滿	250,000		B-03-008	洪林媛卿	250,000	
B-03-009	熊蘭芳	200,000	200,000	B-03-010	張楊完妹	250,000	
B-03-012	黃燕林	250,000		B-03-013	林李閨	200,000	200,000
B-03-014	李有漳	250,000		B-03-015	陳秀怒	250,000	250,000
B-03-016	蔡許富	250,000	250,000	B-03-017	莊榮華	250,000	
B-03-018	李清耀	250,000	250,000	B-03-019	林大朝	250,000	250,000
B-03-020	李益男	250,000	250,000	B-03-021	李本棟	250,000	
B-03-022	洪泗濃	250,000		B-03-023	葉黃德	250,000	250,000
B-03-024	林德旺	250,000	250,000	B-03-025	白欽塗	250,000	
B-03-026	徐廖寶珠	250,000	250,000	B-03-027	洪瑞芳	200,000	
B-03-028	曾寶珠	250,000		B-03-029	洪良輝	250,000	
B-03-030	洪錦銅	200,000		B-03-031	李森裕	250,000	
B-03-032	溫中正	250,000		B-03-033	侯劉秀	250,000	
B-03-034	藍燕月	250,000	250,000	B-03-035	李錫儀	250,000	
B-03-036	范偉伯	250,000		B-03-037	林淑惠	200,000	200,000
B-03-038	陳美郁	250,000	250,000	B-03-039	張阿省	250,000	250,000
B-03-040	張滄演	250,000	250,000	B-03-041	宮國珍	250,000	
B-03-042	徐美月	250,000		B-03-043	簡宏廣	250,000	
B-03-044	李香	250,000		B-03-045	簡國華	250,000	
B-03-046	簡緞	250,000	250,000	B-03-047	吳宛諭	200,000	
B-03-048	李富民	250,000		B-03-049	白仲翔	250,000	
B-03-050	洪文溪	250,000	250,000	B-03-051	謝素薇	250,000	
B-03-052	李雨生	200,000	200,000	B-03-053	李柏浪	250,000	
B-03-054	洪國河	250,000		B-03-055	洪國盛	250,000	250,000
B-03-056	許健生	250,000		B-03-057	李青標	250,000	
B-03-058	周玉惠	250,000	250,000	B-03-059	陳世勳	250,000	

B-03-060	李二榮	250,000		B-03-061	顏志義	250,000	
B-03-062	簡清期	250,000		B-03-063	陳坤	250,000	
B-03-064	張錫章	250,000	250,000	B-03-065	洪毓鎮	250,000	
B-03-066	盧秀味	250,000		B-03-067	許阿雪	250,000	250,000
B-03-068	許生鳴	250,000	250,000	B-03-069	林永和	200,000	
B-03-070	黃意然	250,000		B-03-071	張麗娟	250,000	250,000
B-03-072	湯文雄	250,000		B-03-073	鄭銘	250,000	
B-03-074	羅洪璧巽	200,000		B-03-075	余秀生	200,000	200,000
B-03-076	林木生	250,000		B-03-077	洪武鑫	250,000	250,000
B-03-078	許平和	250,000	250,000	B-03-079	廖大坤	250,000	
B-03-080	饒進光	200,000		B-03-081	黃龍瑞	250,000	250,000
B-03-082	朱永暘	250,000	250,000	B-03-083	蔡金頓	250,000	
B-03-084	鄧秋枝	250,000		B-03-085	范煥燃	250,000	
B-03-086	陳世舜	250,000	250,000	B-03-087	廖慶春	250,000	
B-03-088	李春庚	250,000		B-03-089	梁水木	250,000	
B-03-090	李滄澤	250,000		B-03-091	邱廖阿嬌	250,000	
B-03-092	林絹	250,000		B-03-093	簡清山	250,000	
B-03-094	朱定緣	250,000	250,000	B-03-095	施輝煌	250,000	250,000
B-03-096	張清松	250,000		B-03-097	吳簡玉嬌	250,000	
B-03-098	張國良	250,000	250,000	B-03-099	江永宗	250,000	250,000
B-03-100	黃啟祥	250,000	250,000	B-03-101	周江堯	250,000	
B-03-102	胡丹	250,000	250,000	B-03-103	林秀圓	200,000	
B-03-104	李真本	200,000		B-03-105	李海定	250,000	
B-03-106	魏景輝	250,000	250,000	B-03-107	林素卿	250,000	250,000
B-03-108	蔡大川	250,000		B-03-109	謝玉燕	250,000	
B-03-110	徐摘	250,000		B-03-111	楊曾斗白	200,000	
B-03-112	洪日照	250,000	250,000	B-03-113	蔡熾貞	250,000	250,000
B-03-114	張強	250,000		B-03-115	洪秋香	250,000	
B-03-116	莊雅竹	250,000		B-03-117	白王卻	250,000	
B-03-118	徐東林	250,000		B-03-119	陳錦	250,000	
B-03-120	梁林變	250,000		B-03-121	劉水木	250,000	
B-03-122	劉正品	250,000		B-03-123	張美華	250,000	250,000
B-03-124	劉秀峰	250,000		B-03-126	陳李秀桂	250,000	250,000
B-03-127	李尊仁	250,000		B-03-128	李倚林	250,000	
B-03-129	陳坤彬	250,000		B-03-130	呂景臺	250,000	
B-03-131	張文昌	250,000		B-03-132	沈陸山	200,000	
B-03-133	鄭德榮	250,000		B-04-001	簡郁珊	250,000	250,000
B-04-002	張六二	250,000	250,000	B-04-003	郭文通	200,000	
B-04-004	賴高玉花	250,000		B-04-006	吳月娟	250,000	250,000
B-04-007	許進仁	250,000		B-04-008	曾金燦	250,000	250,000
B-04-009	陳明通	250,000		B-04-010	賴淑娟	250,000	250,000
B-04-011	李添發	250,000	250,000	B-04-012	徐世輝	250,000	250,000
B-04-013	林王民篋	250,000	250,000	B-04-014	黃王專	200,000	200,000
B-04-015	張佇楷	250,000	250,000	B-04-016	陳正利	250,000	250,000
B-04-017	陳戊盛	250,000		B-04-018	陳清山	250,000	250,000
B-04-019	張林素鑾	200,000	200,000	B-04-020	劉曾鳳嬌	250,000	250,000
B-04-021	林昆儀	250,000	250,000	B-04-022	張劉幼	250,000	
B-04-023	張進財	200,000		B-04-024	曾福松	250,000	
B-04-025	王許攢	250,000	250,000	B-04-026	潘昭曆	250,000	250,000
B-04-028	陳振堂	250,000	250,000	B-04-029	李秋桂	250,000	250,000
B-04-030	劉美鈴	250,000	250,000	B-04-031	紀明貴	250,000	
B-04-032	吳女詹芳	200,000	200,000	B-04-033	林璧鈴	250,000	
B-04-034	劉欣頌	250,000	250,000	B-04-035	林瑞興	250,000	250,000

B-04-036	辜天賜	250,000	250,000	B-04-037	陳俊朋	250,000	250,000
B-04-038	柯子敬	250,000	250,000	B-04-039	劉國棟	250,000	250,000
B-04-040	林萬居	250,000	250,000	B-04-041	劉蒼明	250,000	250,000
B-04-042	蕭中和	250,000	250,000	B-04-043	王其利	250,000	250,000
B-04-044	林瑞鈺	250,000	250,000	B-04-045	林添丁	250,000	250,000
B-04-046	黃素慎	200,000	200,000	B-04-047	林崇詩	250,000	250,000
B-04-048	紀煌輝	250,000	250,000	B-04-049	羅快	250,000	250,000
B-04-050	魏桂霞	250,000		B-04-051	邱金興	250,000	250,000
B-04-052	曾蘇勸	250,000		B-04-053	張啟桑	250,000	250,000
B-04-054	陳錦生	250,000	250,000	B-04-055	曾文政	250,000	250,000
B-04-056	張秀梅	250,000		B-04-057	陳俊元	250,000	250,000
B-04-058	陳清倫	250,000	250,000	B-04-059	張義勝	250,000	250,000
B-04-060	紀惠栖	250,000	250,000	B-04-061	石火白	250,000	250,000
B-04-062	林安定	250,000	250,000	B-04-063	羅淑德	250,000	250,000
B-04-064	陳榮隆	250,000	250,000	B-04-065	楊秋菊	200,000	
B-04-066	陳滿足	250,000	250,000	B-04-067	羅如訓	250,000	
B-04-068	陳正忠	250,000		B-04-069	洪陳秀容	200,000	
B-04-070	劉明吉	250,000	250,000	B-04-071	葉華瑛	250,000	250,000
B-04-072	曾萬山	250,000		B-04-073	賴森霄	250,000	
B-04-074	張慶堂	250,000		B-04-075	林金河	200,000	200,000
B-04-076	許新坤	250,000		B-04-077	林善德	250,000	
B-04-078	陳化龍	250,000		B-04-079	林坤泰	250,000	
B-04-080	賴金枝	250,000		B-04-081	張錫沖	250,000	250,000
B-04-082	羅幼	250,000	250,000	B-04-083	劉金龍	250,000	250,000
B-04-084	曾銀漢	250,000	250,000	B-04-085	沈大筆	250,000	
B-04-086	魏文松	250,000		B-04-087	張美連	250,000	250,000
B-04-088	呂美華	250,000	250,000	B-04-089	任盛選	250,000	250,000
B-04-090	林意萍	250,000	250,000	B-04-091	辜建昌	250,000	250,000
B04-092	陳訓旦	250,000		B-04-093	紀生源	250,000	
B-04-094	劉陳夜尼	250,000		B-04-095	莊益郎	250,000	250,000
B-04-096	朱金海	250,000	250,000	B-04-097	劉德生	250,000	250,000
B-04-098	盧德華	250,000	250,000	B-04-099	吳三寶	250,000	250,000
B-04-100	楊萬益	250,000	250,000	B-04-101	邱振淵	250,000	
B-04-102	謝朝明	250,000		B-04-103	黃勝雄	250,000	250,000
B-04-104	葉文聰	250,000	250,000	B-04-105	張文澤	250,000	250,000
B-04-106	謝海山	250,000	250,000	B-04-107	劉浚揮	250,000	250,000
B-04-108	陳阿華	250,000	250,000	B-04-109	洪裕耀	250,000	250,000
B-04-110	高俊結	250,000		B-04-111	林瓊吟	250,000	
B-04-112	陳木良	250,000	250,000	B-04-113	林忠信	250,000	250,000
B-04-114	楊瑞明	250,000	250,000	B-04-115	吳佳	250,000	
B-04-116	沈秀玉	250,000		B-04-117	劉岳卿	250,000	
B-04-118	林宏陽	250,000		B-04-119	陳秀女	250,000	
B-04-120	賴春貴	250,000		B-04-121	劉淑珍	250,000	
B-04-122	林國顯	250,000		B-04-123	張清築	250,000	250,000
B-04-124	陳宏銘	250,000	250,000	B-04-125	王萬禎	250,000	250,000
B-04-126	蘇茂寅	250,000		B-04-127	陳林葉	200,000	
B-04-128	汪國主	250,000		B-04-129	葉慶宗	250,000	
B-04-130	鄭春男	250,000		B-04-131	張茶	250,000	
B-04-132	謝忠儀	250,000		B-04-133	陳白文	250,000	250,000
B-04-134	石賜龍	250,000	250,000	B-04-135	謝國章	250,000	250,000
B-04-136	鄭樹德	250,000	250,000	B-04-137	吳清苡	250,000	250,000
B-04-138	劉淑環	250,000		B-04-139	張順通	250,000	
B-04-140	黃東山	250,000		B-04-141	黃三近	250,000	

B-04-142	楊璧輝	250,000		B-04-143	游世宗	250,000	
B-04-144	林木春	200,000		B-04-145	洪新花	250,000	250,000
B-04-146	陳靖賦	250,000		B-04-147	蔡金木	250,000	250,000
B-04-148	陳榮貴	250,000	250,000	B-04-149	陳佳柔	250,000	
B-04-150	劉重雄	250,000		B-04-151	陳大舜	250,000	
B-04-152	張海瑞	250,000		B-04-153	潘張葉妹	250,000	
B-04-154	林素珠	250,000		B-04-155	鄭世東	250,000	
B-04-156	吳仕雙	250,000	250,000	B-04-157	陳鍾金花	250,000	
B-04-158	曾雲枝	250,000		B-04-159	許定鎮	250,000	
B-04-160	林錫賢	250,000		B-04-161	陳永招	250,000	
B-04-162	張實	250,000		B-04-163	張海水	250,000	
B-04-164	謝新化	250,000		B-05-001	江仁義	250,000	250,000
B-05-002	石棟賢	250,000	250,000	B-05-003	許夏子	250,000	250,000
B-05-004	藍秀如	250,000		B-05-005	沈宗德	200,000	200,000
B-05-006	許文聰	250,000	250,000	B-05-008	楊發成	250,000	
B-05-009	楊宗盛	250,000	250,000	B-05-010	陳連山	200,000	200,000
B-05-011	張炳坤	250,000	250,000	B-05-012	楊月珠	250,000	250,000
B-05-013	楊二春	250,000	250,000	B-05-014	陳光烈	250,000	250,000
B-05-015	賴傳華	250,000	250,000	B-05-016	陳慶祥	250,000	250,000
B-05-017	魏陳撰	250,000		B-05-018	楊四玉	250,000	250,000
B-05-019	楊萬成	250,000	250,000	B-05-020	陳文契	250,000	
B-05-021	劉英雄	250,000	250,000	B-05-022	張炎通	250,000	250,000
B-05-023	陳文彬	200,000	200,000	B-05-026	林金木	250,000	
B-05-027	葉水富	250,000	250,000	B-05-028	徐永井	200,000	200,000
B-05-029	陳振源	250,000		B-05-030	蔣綱	250,000	
B-05-031	林雪月	200,000		B-05-032	羅福清	250,000	250,000
B-05-033	湯益民	250,000	250,000	B-05-034	陳茂盛	250,000	250,000
B-05-036	林清俊	250,000		B-05-037	廖有輝	250,000	250,000
B-05-038	李珍珠	250,000	250,000	B-05-039	吳松江	250,000	250,000
B-05-040	吳振興	250,000		B-05-041	陳梅	250,000	250,000
B-05-042	蔡陳秀	250,000	250,000	B-05-043	陳王成	250,000	
B-05-044	石金虎	250,000		B-05-045	董務專	250,000	
B-05-046	楊隆樹	250,000		B-05-047	黃逢賜	250,000	
B-05-048	陳順興	250,000	250,000	B-05-049	劉庭讚	250,000	
B-05-050	張文筆	250,000	250,000	B-05-051	李嘉昌	250,000	
B-05-052	吳等	250,000		B-05-053	陳丹	250,000	250,000
B-05-054	賴清輝	250,000	250,000	B-05-055	莊真寬	250,000	250,000
B-05-056	葛文智	250,000		B-05-057	何美麗	250,000	
B-05-058	石俞寬	250,000	250,000	B-05-059	張永章	250,000	250,000
B-05-060	徐玉李	250,000		B-05-061	楊金城	250,000	
B-05-062	林金石	250,000		B-05-063	邱秋塗	250,000	
B-05-064	蕭山上	250,000		B-05-065	劉秀麗	250,000	
B-05-066	陳沛沂	250,000	250,000	B-05-067	卓獻鎮	250,000	
B-05-068	吳宗慶	250,000		B-05-069	李為祥	250,000	
B-05-070	劉標	250,000		B-05-071	劉德修	250,000	
B-05-072	楊守世	250,000	250,000	B-05-073	陳文和	250,000	
B-05-074	吳英文	250,000		B-05-075	陳石順	250,000	
B-05-076	陳豐盛	250,000	250,000	B-05-077	蕭進財	250,000	
B-06-001	彭煥連	250,000	250,000	B-06-002	康進國	250,000	250,000
B-06-003	黃燦文	250,000	250,000	B-06-004	鄭秋貴	250,000	250,000
B-06-005	劉世立	250,000	250,000	B-06-006	張育華	250,000	250,000
B-06-007	廖三才	250,000	250,000	B-06-008	陳福春	250,000	
B-06-009	陳瑞鑫	200,000		B-06-010	陳方竹	250,000	

B-06-011	許炳榮	250,000		B-06-012	林添星	250,000	
B-06-013	曾信平	250,000	250,000	B-06-014	廖資鐘	200,000	
B-06-015	廖學杞	250,000		B-06-016	陳國偉	250,000	
B-06-017	陳正元	200,000		B-06-018	黃振峰	250,000	250,000
B-06-019	陳美理	250,000		B-06-020	謝朝猛	250,000	250,000
B-06-021	許清源	200,000		B-06-022	洪田中	250,000	250,000
B-06-023	曾源森	250,000	250,000	B-06-024	林長海	250,000	250,000
B-06-025	林協定	250,000		B-06-026	劉見合	250,000	250,000
B-06-027	林根蓬	250,000	250,000	B-06-028	廖陳插	250,000	250,000
B-06-029	賴銘專	250,000		B-06-030	黃樹來	200,000	200,000
B-06-031	邱龍波	200,000		B-06-032	林鑿鋪	250,000	
B-06-033	張義憲	250,000	250,000	B-06-034	黃平漢	250,000	
B-06-035	蘇明能	250,000		B-06-036	林四相	250,000	250,000
B-06-037	葉景逢	250,000	250,000	B-06-038	劉金艇	250,000	
B-06-039	林張鴛鴦	250,000		B-06-040	林秋欽	250,000	250,000
B-06-041	石許碧螺	250,000		B-06-042	廖慶一	250,000	250,000
B-06-043	朱漢池	250,000	250,000	B-06-044	廖木土	250,000	250,000
B-06-045	白紹鵬	250,000		B-06-046	謝茂雄	250,000	250,000
B-06-047	林陳罕	250,000		B-06-048	陳平魁	250,000	250,000
B-06-049	蕭麗君	250,000	250,000	B-06-050	張樹風	250,000	250,000
B-06-051	陳茂榮	250,000	250,000	B-06-052	吳世輝	250,000	
B-06-053	吳崑地	250,000	250,000	B-06-054	陳榮維	250,000	
B-06-055	張忠萬	250,000	250,000	B-06-056	陳河清	250,000	
B-06-057	吳添財	250,000		B-06-058	陳金海	250,000	
B-06-059	陳貞惠	250,000		B-06-060	陳金栖	250,000	
B-06-061	劉青安	250,000		B-06-062	廖沛婕	250,000	
B-07-001	葉維得	250,000	250,000	B-07-002	黃金花	250,000	250,000
B-07-003	曾文欽	250,000		B-07-004	羅進明	250,000	250,000
B-07-005	黃惟畔	250,000	250,000	B-07-006	王金山	250,000	250,000
B-07-007	游金烈	250,000	250,000	B-07-008	林文裕	250,000	
B-07-009	何迅雷	250,000	250,000	B-07-010	林益珍	250,000	250,000
B-07-011	黃永華	250,000	250,000	B-07-012	李正治	250,000	250,000
B-07-013	李國周	250,000	250,000	B-07-014	林永盛	250,000	250,000
B-07-015	辜玉葉	250,000	250,000	B-07-016	林信興	250,000	
B-07-017	莊啟成	250,000	250,000	B-07-018	葉晉欣	250,000	250,000
B-07-019	林長濱	250,000	250,000	B-07-020	劉炳南	250,000	
B-07-021	林武雄	250,000	250,000	B-07-022	盧崇榮	250,000	250,000
B-07-023	張錫宏	250,000	250,000	B-07-024	邱金都	250,000	250,000
B-07-025	邱有村	250,000	250,000	B-07-026	蕭啟重	250,000	
B-07-027	康憲武	250,000	250,000	B-07-028	李聖殿	250,000	250,000
B-07-029	林政新	250,000		B-07-030	黃揚銘	250,000	250,000
B-07-031	張清波	250,000	250,000	B-07-032	廖啟榜	250,000	250,000
B-07-033	廖啟發	250,000	250,000	B-07-034	張耕雲	250,000	
B-07-035	張萬瑞	250,000	250,000	B-07-036	楊漢珍	250,000	250,000
B-07-037	陳良安	250,000	250,000	B-07-038	劉訓任	250,000	250,000
B-07-039	張茂杉	250,000	250,000	B-07-040	林長茂	250,000	250,000
B-07-041	張雅麗	250,000	250,000	B-07-042	陳調輝	250,000	
B-07-043	陳文章	250,000	250,000	B-07-044	莊瑞昌	250,000	250,000
B-07-045	張志庭	250,000		B-07-046	葉嘉安	250,000	250,000
B-07-047	葉樹籐	250,000	250,000	B-07-048	廖益昭	250,000	250,000
B-07-049	廖阿鐘	250,000	250,000	B-07-050	陳調鴻	250,000	
B-07-051	劉允忠	250,000	250,000	B-07-052	林朝贊	250,000	250,000
B-07-053	朱學文	250,000	250,000	B-07-054	黃茂雄	250,000	

B-07-055	陳榮華	250,000		B-07-056	林文舜	250,000	
B-07-057	黃基益	250,000		B-07-058	陳碧蓮	250,000	250,000
B-07-059	黃楊烜	250,000	250,000	B-07-060	林金田	250,000	250,000
B-07-061	陳諭槐	250,000	250,000	B-07-062	張微	250,000	250,000
B-07-063	黃金盛	250,000		B-07-064	盧連旺	250,000	250,000
B-07-065	黃雲	250,000		B-07-066	賴寅煌	250,000	250,000
B-07-067	陳袁蓮	250,000	250,000	B-07-068	陳學良	250,000	250,000
B-07-069	郭林初	250,000	250,000	B-07-070	黃鳳池	250,000	
B-07-071	林茂杉	250,000		B-07-072	陳同科	250,000	250,000
B-07-073	鍾清木	250,000	250,000	B-07-074	林哲民	250,000	250,000
B-07-075	呂崇銘	250,000		B-07-076	莊浚鑫	250,000	
B-07-077	陳文魁	250,000		B-07-078	劉岳同	250,000	250,000
B-07-079	莊政讓	250,000	250,000	B-07-080	邱木興	250,000	250,000
B-07-081	邱雪招	250,000		B-07-082	陳春田	250,000	250,000
B-07-083	劉秋存	250,000	250,000	B-07-084	劉木樹	250,000	250,000
B-07-085	葉義光	250,000		B-07-086	蔡朝蒼	250,000	250,000
B-07-087	陳林娥	250,000	250,000	B-07-088	巫文方	250,000	250,000
B-07-089	黃界霖	250,000	250,000	B-07-090	林可格	250,000	
B-07-091	陳阿上	250,000		B-07-092	陳金波	250,000	250,000
B-07-093	袁成忠	250,000		B-07-094	林陳慎	250,000	
B-07-095	陳居龍	250,000	250,000	B-07-096	王麗芳	250,000	250,000
B-07-097	盧文振	250,000	250,000	B-07-098	曾順然	200,000	200,000
B-07-099	林志評	250,000		B-07-100	黃伯佑	250,000	
B-07-101	林邁進	250,000	250,000	B-07-102	黃金木	250,000	
B-07-103	劉有正	250,000		B-07-104	黃文賓	250,000	250,000
B-07-105	劉同科	250,000	250,000	B-07-106	林坤農	250,000	
B-07-107	林專文	250,000	250,000	B-07-108	魏辛火	250,000	
B-07-109	劉朝圳	250,000		B-07-110	翁錦輝	250,000	250,000
B-07-111	林魏絲	200,000		B-07-112	林正雄	250,000	
B-07-113	林木檔	250,000		B-07-114	石傳志	250,000	
B-07-115	廖錫冰	250,000		B-07-116	林輝崇	250,000	
B-07-117	鍾金元	250,000	250,000	B-07-118	葉峻東	250,000	250,000
B-07-119	張文達	250,000		B-07-120	郭龍游	250,000	250,000
B-07-121	許為正	250,000	250,000	B-07-122	黃文財	200,000	200,000
B-07-123	葉陳妙	250,000	250,000	B-07-124	吳方市村	250,000	250,000
B-07-125	陳古董	250,000	250,000	B-07-126	邱壬水	250,000	250,000
B-07-127	簡明月	200,000	200,000	B-07-128	陳文忠	250,000	
B-07-129	陳鳳容	250,000		B-07-130	張見章	250,000	
B-07-131	許世坤	250,000		B-07-132	沈敦倫	250,000	
B-07-133	廖有信	250,000	250,000	B-07-134	廖永源	250,000	250,000
B-07-135	莊金爐	250,000		B-07-136	曾瑞草	250,000	
B-07-137	林金川	250,000	250,000	B-07-138	黃瑞昌	250,000	250,000
B-07-139	黃梅花	250,000		B-07-140	林佐延	250,000	
B-08-001	廖永順	250,000		B-08-002	廖永標	250,000	
B-08-003	簡朝桂	250,000		B-08-004	彭張榮盛	250,000	250,000
B-08-005	林保禎	200,000		B-08-006	李信旺	250,000	
B-08-007	廖仲立	250,000	250,000	B-08-008	謝業發	250,000	250,000
B-08-009	邱寶林	250,000		B-08-010	張慶宗	250,000	
B-08-011	廖子萬	200,000		B-08-012	陳威權	250,000	
B-08-013	徐森	250,000		B-08-014	張火木	250,000	250,000
B-08-015	廖學鍊	250,000	250,000	B-08-016	蕭東修	250,000	
B-08-017	楊村炎	250,000		B-08-018	鄭居龍	250,000	
B-08-019	鄭元宰	250,000	250,000	B-08-020	詹春良	250,000	

B-08-021	簡豐斗	250,000	250,000	B-08-022	張維恭	250,000	250,000
B-08-023	張宗明	250,000		B-08-024	張喜金	250,000	
B-08-025	吳炎泉	250,000	250,000	B-08-026	莊幼	250,000	250,000
B-08-027	鐘詩璋	250,000	250,000	B-08-028	黃守	250,000	
B-08-029	溫宏勝	250,000		B-08-030	田立文	250,000	250,000
B-08-031	林高兆	250,000		B-08-032	田國亨	250,000	
B-08-033	曾福深	250,000	250,000	B-08-034	謝南士	250,000	250,000
B-08-035	吳和	250,000	250,000	B-08-036	陳黨	250,000	250,000
B-08-037	廖瑞雍	250,000		B-08-038	蕭嘉通	250,000	250,000
B-08-039	蔡慶都	250,000	250,000	B-08-040	魏玉時	200,000	
B-08-041	張申根	250,000	250,000	B-08-042	吳汶	250,000	250,000
B-08-043	鍾建山	250,000		B-08-044	張武旺	250,000	250,000
B-08-045	陳正雄	250,000		B-08-046	古朝統	250,000	250,000
B-08-047	陳金源	250,000	250,000	B-08-048	范連社	250,000	
B-08-049	鍾文龍	250,000		B-08-050	何源水	250,000	250,000
B-08-051	張宏樹	250,000	250,000	B-08-052	賴坤炎	250,000	250,000
B-08-054	黃維景	250,000	250,000	B-08-055	張林雲	250,000	250,000
B-08-056	張蓮碧	250,000		B-08-057	張清標	250,000	250,000
B-08-058	周添福	250,000		B-08-059	張吉繇	200,000	200,000
B-08-060	蕭春	250,000	250,000	B-08-061	劉振來	250,000	
B-08-062	蘇漢鐘	250,000		B-08-063	許秋貴	250,000	
B-08-064	廖蕭葉	250,000	250,000	B-08-065	游丁兒	250,000	250,000
B-08-066	許金蓮	250,000	250,000	B-08-067	李張嬌	250,000	
B-08-068	廖泰惠	250,000		B-08-069	黃慶和	250,000	250,000
B-08-070	吳碧蓮	250,000		B-08-071	羅其春	250,000	250,000
B-08-072	謝連鴻	250,000	250,000	B-08-073	廖宏崑	250,000	
B-08-074	陳大雄	200,000	200,000	B-08-075	廖竣堅	250,000	250,000
B-08-076	羅冉妹	200,000		B-08-077	潘漢棋	250,000	250,000
B-08-078	楊長庚	250,000		B-08-079	廖振添	250,000	250,000
B-08-080	張新添	250,000	250,000	B-08-081	曾振聰	250,000	250,000
B-08-082	廖嘉雄	250,000		B-08-083	徐阿貴	250,000	250,000
B-08-084	王簡玉嬌	250,000		B-08-085	江游萬金	250,000	
B-08-086	陳清煥	250,000	250,000	B-08-087	王麒麟	250,000	250,000
B-08-088	洪玉釵	200,000		B-08-089	彭添丁	250,000	
B-08-090	賴傳和	250,000		B-08-091	謝峰其	200,000	200,000
B-08-092	賴返	250,000		B-08-093	葉雲森	250,000	250,000
B-08-094	曾瑞榮	250,000	250,000	B-08-095	王益萬	250,000	
B-08-096	張新梧	250,000		B-08-097	葉雲云	250,000	250,000
B-08-098	廖大春	250,000		B-08-099	蕭如城	250,000	250,000
B-08-100	蘇添陽	250,000		B-08-101	蘇如輝	250,000	
B-08-102	洪金連	250,000		B-08-103	黃勝沐	250,000	250,000
B-08-104	鐘金營	250,000	250,000	B-08-105	張壬申	250,000	250,000
B-08-106	陳秋貴	250,000	250,000	B-08-107	吳金海	250,000	250,000
B-08-108	陳水銀	250,000	250,000	B-08-109	黃水來	250,000	250,000
B-08-110	呂宏志	250,000	250,000	B-08-111	黃再金	200,000	200,000
B-08-112	林廖秀枝	250,000		B-08-113	莊經通	250,000	250,000
B-08-114	黃木興	200,000	200,000	B-08-115	藍慶仁	250,000	
B-08-116	倪廖日	200,000		B-08-117	廖繡珠	250,000	
B-08-118	蔡壬癸	250,000		B-08-119	劉立忠	200,000	
B-08-120	李炳煌	250,000	250,000	B-08-121	張金墩	250,000	
B-08-122	彭文漢	250,000	250,000	B-08-123	蕭如霖	250,000	250,000
B-08-124	陳朝為	250,000		B-08-125	曾錫鎮	200,000	
B-08-126	陳炳鴻	250,000	250,000	B-08-127	鄭日星	250,000	250,000

B-08-129	謝文章	200,000	200,000	B-08-130	吳慶淵	250,000	250,000
B-08-131	黃釗宏	250,000		B-08-132	曾慶恩	250,000	250,000
B-08-133	廖汪秀卿	250,000		B-08-134	林順風	200,000	
B-08-135	徐南爵	250,000		B-08-136	吳振福	250,000	
B-08-137	廖錫容	250,000		B-08-138	林萬添	200,000	
B-08-139	廖有裕	250,000	250,000	B-08-140	黃維堂	250,000	250,000
B-08-141	林逢陽	200,000	200,000	B-08-142	陳朝林	250,000	250,000
B-08-143	張壽然	250,000	250,000	B-08-144	簡登科	250,000	
B-08-145	巫金龍	250,000		B-08-146	周裕益	250,000	
B-08-147	侯春貴	250,000		B-08-148	蕭國賜	250,000	250,000
B-08-149	張枝松	250,000	250,000	B-08-150	謝木東	250,000	250,000
B-08-151	黃茂熊	250,000	250,000	B-08-152	吳進財	250,000	250,000
B-08-153	廖學銅	250,000	250,000	B-08-154	廖江玉英	250,000	250,000
B-08-155	羅阿財	250,000	250,000	B-08-156	王琮翔	250,000	250,000
B-08-157	吳木和	250,000	250,000	B-08-158	廖清拋	250,000	
B-08-159	張木成	250,000		B-08-160	歐素蓮	250,000	
B-08-161	黃火鑫	250,000		B-08-162	陳幸	200,000	
B-08-163	蕭輔祿	250,000		B-08-164	陳崧演	200,000	
B-08-165	楊雪芳	250,000		B-08-166	邱瑞慶	250,000	
B-08-167	賴金城	250,000	250,000	B-08-168	黃朝卿	250,000	
B-08-169	黃芙蓉	200,000		B-08-170	魏經洲	250,000	250,000
B-08-171	吳麗韻	250,000	250,000	B-08-172	廖美惠	250,000	250,000
B-08-173	李鳳川	250,000	250,000	B-08-174	魏茂盛	250,000	250,000
B-08-175	簡秀鳳	250,000		B-08-176	廖炳松	250,000	250,000
B-08-177	許桂香	250,000		B-08-178	李朝賢	250,000	250,000
B-08-179	藍朝己	250,000		B-08-180	曾如軒	250,000	
B-08-181	鐘廖勿	250,000		B-08-182	劉炳輝	250,000	250,000
B-08-183	張輝耀	250,000		B-08-184	廖阿金	250,000	
B-08-185	鐘竹村	250,000	250,000	B-08-186	張瑞慶	250,000	250,000
B-08-187	游茂松	250,000		B-08-188	吳如東	250,000	
B-08-189	吳昌祈	250,000	250,000	B-08-190	梁貴山	250,000	
B-08-191	許錦瑞	250,000		B-08-192	邱錦城	250,000	
B-08-193	汪晉漢	250,000		B-08-194	謝水波	250,000	
B-08-195	廖火	250,000	250,000	B-08-196	王清彥	250,000	250,000
B-08-197	簡登樹	250,000		B-08-198	鄒火旺	250,000	250,000
B-08-199	劉鼎	250,000	250,000	B-08-200	陳吉	250,000	250,000
B-08-201	李淙榮	200,000		B-08-202	李溪杉	250,000	
B-08-203	杜振源	250,000	250,000	B-08-204	黃清祺	250,000	250,000
B-08-205	鍾坤我	250,000		B-08-206	江茂崑	250,000	
B-08-207	張秋桂	250,000		B-08-208	李永滿	250,000	
B-08-209	李陳玉丹	250,000		B-08-210	黃思謀	250,000	
B-08-211	陳春盛	250,000		B-08-212	廖王晔	250,000	
B-08-213	李吳花	200,000		B-08-214	江輝煌	250,000	
B-09-001	洪福松	250,000	250,000	B-09-002	李文筆	250,000	
B-09-003	王德云	250,000		B-09-004	陳清木	250,000	
B-09-005	賴儉	250,000		B-09-006	王連成	250,000	
B-09-007	陳吳嬌	250,000		B-09-008	劉順南	250,000	
B-09-009	黃王任	250,000		B-09-010	嚴萬順	250,000	
B-09-011	莊慶安	250,000		B-09-012	林宗議	250,000	
B-09-013	黃三王	250,000	250,000	B-09-014	杜秋宗	200,000	
B-09-015	李文識	250,000		B-09-016	王三連	200,000	
B-09-017	杜素真	250,000		B-09-018	蔣友財	250,000	
B-09-019	黃茂坤	250,000		B-09-020	楊戒郡	250,000	

B-09-021	楊飛連	250,000		B-09-022	李德富	250,000	
B-09-023	卓錦圳	250,000		B-09-024	李龍勝	250,000	
B-09-025	曾明燦	250,000		B-09-026	王樹和	250,000	
B-09-027	林新厚	250,000	250,000	B-09-028	黃許勸	250,000	250,000
B-09-029	張楠振	250,000		B-09-030	洪節妹	200,000	
B-09-031	石啟章	200,000		B-09-032	高鴻春	250,000	250,000
B-09-033	卓王廂	250,000		B-09-034	陳榮貴	250,000	
B-09-035	林義亨	250,000	250,000	B-09-036	顏登輝	250,000	
B-09-037	潘邱阿閣	200,000		B-09-038	楊輝乾	250,000	
B-09-039	楊在源	250,000	250,000	B-09-040	王足	200,000	
B-09-041	巫聰慶	250,000		B-09-042	李雲卿	200,000	
B-09-043	林宗秀	250,000	250,000	B-09-044	王萬固	250,000	250,000
B-09-045	王月花	250,000	250,000	B-09-046	陳清湖	250,000	250,000
B-09-047	楊水來	250,000		B-09-048	陳威熊	250,000	
B-09-049	杜文概	250,000		B-09-050	巫茂集	250,000	250,000
B-09-051	蔣水木	250,000		B-09-052	蘇樹章	250,000	
B-09-053	杜春林	250,000		B-09-054	謝陳碧雲	250,000	
B-09-055	吳正德	250,000		B-09-056	李金城	200,000	
B-09-057	王阿丹	250,000		B-09-058	王勝旺	250,000	
B-09-059	王隆德	250,000	250,000	B-09-060	王金固	250,000	
B-09-061	龐大榮	250,000		B-09-062	楊福辛	250,000	
B-09-063	王康鮑	200,000		B-09-064	王文質	250,000	
B-09-065	陳明火	250,000		B-09-066	葉林霧	250,000	
B-09-067	潘瓊燕	200,000		B-09-068	王清柯	250,000	
B-09-069	游獻見	250,000		B-09-070	吳炎輝	200,000	
B-09-071	黃林貴美	200,000		B-09-072	巫秀里	250,000	
B-09-073	石新田	250,000		B-09-074	蘇杉斗	250,000	
B-09-075	吳明正	200,000		B-09-076	黃松德	200,000	
B-09-077	王芋豐	250,000		B-09-078	湯文章	250,000	
B-09-079	湯益通	250,000		B-09-080	賴新金	250,000	
B-09-081	黃忠振	250,000		B-09-082	羅水蓮	250,000	
B-09-083	王進賢	250,000		B-09-084	黃育川	250,000	
B-09-085	黃筆商	250,000	250,000	B-09-086	王鎮昌	250,000	
B-09-087	王月妝	250,000		B-09-088	湯慶琳	200,000	
B-09-089	翁惠娟	250,000		B-09-090	蘇永來	250,000	
B-09-091	黃游柄	200,000		B-09-092	楊景晴	250,000	
B-09-093	曾溪全	200,000		B-09-094	徐阿二	250,000	
B-09-095	石萬囤	250,000		B-09-096	蔡添漢	250,000	
B-09-097	陳水鴻	250,000		B-09-098	林錦樹	250,000	
B-09-099	盧添狄	250,000		B-09-100	楊偃登	250,000	250,000
B-09-101	杜國和	250,000		B-09-102	楊明周	250,000	250,000
B-09-103	黃文明	250,000		B-09-104	王坤中	250,000	
B-09-105	陳麗悅	200,000		B-09-106	楊萬固	200,000	
B-09-107	李石文	250,000		B-09-108	李玟龍	250,000	
B-09-109	杜炳煌	250,000		B-09-110	陳錫鴻	250,000	
B-09-111	吳世川	250,000	250,000	B-09-112	鐘漢魁	250,000	250,000
B-09-113	張火獅	250,000		B-09-114	黃清順	250,000	250,000
B-09-115	潘韻絨	250,000		B-09-116	施坤仁	250,000	
B-09-117	楊坤輝	250,000		B-09-118	王明松	200,000	
B-09-119	許文生	250,000		B-09-120	蔡賴火進	250,000	250,000
B-09-121	陳順烈	250,000		B-09-122	王文聰	250,000	250,000
B-09-123	巫鵬勝	250,000		B-09-124	蘇金宗	250,000	
B-09-125	吳秀二	250,000	250,000	B-09-126	劉清通	250,000	250,000

B-09-127	陳彩	250,000	250,000	B-09-128	洪鴻啟	250,000	250,000
B-09-129	王清榮	250,000	250,000	B-09-130	楊萬金花	250,000	
B-09-131	石蕭清榮	250,000		B-09-132	鐘錫賢	250,000	
B-09-133	施吳乃	250,000		B-09-134	蘇樹榮	200,000	
B-09-135	黃許鳳嬌	250,000		B-09-136	葉水來	250,000	
B-09-137	施桶	250,000		B-09-138	黃阿文	250,000	250,000
B-09-139	巫賴玉盆	250,000		B-09-140	吳玉旭	250,000	
B-09-141	林田闊	200,000		B-09-142	袁明智	250,000	
B-09-143	黃清標	250,000		B-09-144	董正雄	250,000	
B-09-145	石坤祥	250,000		B-09-146	王添富	250,000	
B-09-147	高其盛	250,000		B-09-148	黃美杉	250,000	250,000
B-09-149	王啟捷	250,000	250,000	B-09-150	何輝生	250,000	
B-09-151	黃明勤	250,000		B-09-152	丹西原	250,000	
B-09-153	吳大川	250,000	250,000	B-09-154	王新登	250,000	
B-09-156	楊周綿	250,000		B-09-157	彭百助	250,000	250,000
B-09-158	陳進富	250,000		B-09-159	鐘新鏗	250,000	
B-09-160	林必顯	250,000		B-09-161	魏勇	250,000	
B-09-162	黃森淵	250,000	250,000	B-09-163	蔡嘉六	250,000	
B-09-164	謝豐州	250,000		B-09-165	范李妹	250,000	
B-09-166	黃宗華	250,000		B-09-167	林金鐘	250,000	
B-09-168	賴世芳	250,000		B-09-169	王寬美	250,000	250,000
B-09-170	王妙合	250,000		B-09-171	賴金生	200,000	
B-09-172	林文明	200,000		B-09-173	陳同連	250,000	
B-09-174	蔡樹杉	200,000		B-09-175	陳聰寅	250,000	
B-09-176	王建富	250,000		B-09-177	劉吳姝娜	250,000	
B-09-178	楊毓漢	250,000		B-09-179	楊寬終	250,000	
B-09-180	張阿未	250,000		B-09-181	李論芳	250,000	
B-09-182	楊蕭毛治	250,000		B-09-183	蔡武鸞	250,000	
B-09-184	劉黃財梯	250,000		B-09-185	王基源	250,000	250,000
B-09-186	楊戒烈	250,000		B-09-187	謝瑞林	250,000	250,000
B-09-188	王銘鋒	250,000		B-09-189	歐水金	250,000	
B-09-190	蔡樹林	250,000	250,000	B-09-191	王柑	250,000	
B-09-192	張連桂	250,000		B-09-193	楊水順	250,000	
B-09-194	王建成	250,000		B-09-195	吳知高	250,000	
B-09-196	吳阿番	250,000		B-09-197	范溫庚妹	250,000	
B-09-198	黃瑞榮	250,000		B-09-199	李朝宗	250,000	
B-09-200	王福	250,000		B-09-201	陳炳得	250,000	250,000
B-09-202	李味甚	250,000		B-09-203	陳金龍	250,000	250,000
B-09-204	莊再發	250,000		B-09-205	石朝進	250,000	
B-09-206	王溪杉	250,000		B-09-207	廖金定	250,000	
B-09-208	石碧玉	250,000		B-09-209	黃林雙妹	250,000	250,000
B-09-210	王水成	250,000		B-09-211	蘇巫東	250,000	250,000
B-09-212	楊進相	250,000	250,000	B-09-213	吳萬得	250,000	
B-09-214	許玉慶	250,000		B-09-215	王江立	250,000	
B-09-216	施千萬	200,000		B-09-217	蕭樹來	250,000	
B-09-218	陳崑耀	250,000		B-09-219	王火炭	250,000	
B-09-220	陳湯櫻花	250,000		B-09-221	詹楊森	250,000	
B-09-222	王其財	250,000		B-09-223	廖新成	250,000	250,000
B-09-224	石麗英	250,000	250,000	B-10-002	賴天雲	250,000	250,000
B-10-003	李增玉	250,000	250,000	B-10-004	萬雅民	250,000	250,000
B-10-005	李阿坤	250,000		B-10-006	江進雄	250,000	250,000
B-10-007	劉榮昌	250,000		B-10-008	林祺生	250,000	
B-10-009	吳瑞芳	250,000	250,000	B-10-010	游千子	250,000	250,000

B-10-011	劉天禎	200,000	200,000	B-10-012	劉福金	250,000	
B-10-013	吳德業	250,000	250,000	B-10-014	陳崇昌	250,000	250,000
B-10-015	徐成賢	250,000	250,000	B-10-016	張炳章	250,000	250,000
B-10-017	徐建有	250,000		B-10-018	林富來	250,000	250,000
B-10-019	劉昌紹	250,000	250,000	B-10-020	林王祿	250,000	250,000
B-10-021	房金忠	250,000	250,000	B-10-022	張文亮	250,000	250,000
B-10-023	黃謝秋蘭	250,000	250,000	B-10-024	陳水明	250,000	250,000
B-10-025	羅仕棠	250,000	250,000	B-10-026	葉乾福	250,000	250,000
B-10-027	李徐細妹	250,000		B-10-028	范代元	250,000	250,000
B-10-029	劉明雄	250,000	250,000	B-10-030	陳阿含	250,000	250,000
B-10-031	陳廖福妹	200,000	200,000	B-10-032	曾松炎	250,000	
B-10-033	陳林美華	200,000		B-10-034	張連華	200,000	
B-10-035	馮正元	250,000	250,000	B-10-036	溫火旺	250,000	250,000
B-10-037	蕭雲潭	250,000	250,000	B-10-038	范彭素嬌	250,000	250,000
B-10-039	張源盛	250,000		B-10-040	羅智強	250,000	250,000
B-10-041	劉來成	250,000	250,000	B-10-042	呂阿貴	200,000	200,000
B-10-043	陳俊才	250,000		B-10-044	林富萬	250,000	250,000
B-10-045	盧崇白	250,000		B-10-046	劉武雄	250,000	250,000
B-10-047	邱鎮炎	250,000	250,000	B-10-048	陳愛珠	200,000	
B-10-049	劉耀宗	250,000	250,000	B-10-050	邱喜祥	250,000	
B-10-051	張林阿鑾	200,000	200,000	B-10-052	楊運昌	250,000	250,000
B-10-053	吳嘉福	250,000		B-10-054	李清連	200,000	
B-10-055	王登雲	250,000		B-10-056	郭德財	250,000	
B-10-057	潘永安	200,000		B-10-058	劉欽豐	250,000	250,000
B-10-059	江阿金	200,000		B-10-060	陳太郎	250,000	250,000
B-10-061	吳秋英	250,000		B-10-062	張素玉	250,000	250,000
B-10-063	藍添財	250,000		B-10-064	鄭順謙	250,000	
B-10-065	邱有法	250,000	250,000	B-10-066	饒桃妹	250,000	
B-10-067	謝得妹	250,000		B-10-068	陳春蘭	250,000	
B-10-069	范姜英妹	250,000		B-10-070	劉玉蘭	200,000	200,000
B-10-071	潘阿盆	250,000	250,000	B-10-072	廖慶耀	250,000	250,000
B-10-073	黃勝通	200,000	200,000	B-10-074	陸浩鳴	250,000	250,000
B-10-075	曾鴻林	250,000	250,000	B-10-076	洪奇清	250,000	250,000
B-10-077	黃武連	250,000	250,000	B-10-078	張彭鳳嬌	250,000	250,000
B-10-079	陳沐龍	250,000	250,000	B-10-080	鍾新基	250,000	250,000
B-10-081	馬肇春	250,000	250,000	B-10-082	梁孟仲	250,000	250,000
B-10-083	廖見春	250,000		B-10-084	陳水柳	250,000	250,000
B-10-085	盧興隆	250,000	250,000	B-10-086	邱進興	250,000	
B-10-087	張登旺	250,000		B-10-088	吳錦木	250,000	250,000
B-10-089	余立富	250,000		B-10-090	陳錦增	250,000	
B-10-091	林炳妹	250,000	250,000	B-10-092	陳萬發	250,000	
B-10-093	徐保重	250,000	250,000	B-10-094	葉月鳳	250,000	
B-10-095	林義祥	250,000	250,000	B-10-096	朱中村	250,000	250,000
B-10-097	陳金雄	200,000		B-10-098	黃發祥	250,000	
B-10-099	湛仁焜	250,000	250,000	B-10-100	羅東山	200,000	
B-10-101	曾坤鳳	250,000	250,000	B-10-102	謝東慶	250,000	
B-10-103	魏慶鳳	250,000		B-10-104	夏協相	250,000	
B-10-105	楊登俊	250,000		B-10-106	楊瑞濱	250,000	250,000
B-10-107	楊桃妹	250,000		B-10-108	傅木忠	250,000	
B-10-109	游張	250,000		B-10-110	吳錦章	250,000	
B-10-111	劉萬生	250,000		B-10-112	邱曾秀治	250,000	
B-10-113	曾兆華	250,000		B-10-114	王寶華	250,000	
B-10-115	楊源春	250,000		B-10-116	許萬財	250,000	

B-10-117	陳阿財	250,000	250,000	B-10-118	江煥文	250,000	250,000
B-10-119	曾淑芳	250,000		B-10-120	孫桂妹	250,000	
B-10-121	陳清香	250,000		B-10-122	周娟娟	250,000	
B-10-123	張萬德	250,000		B-10-124	林水德	250,000	
B-10-125	張文明	250,000		B-10-126	劉建雄	250,000	250,000
B-10-127	詹見妹	250,000		B-10-128	陳炳宏	250,000	
B-10-129	林保元	250,000		B-10-130	詹進通	250,000	
B-10-131	朱萬俊	250,000		B-10-132	田阿榮	250,000	
B-10-133	李安妹	200,000		B-10-134	廖阿乾	250,000	250,000
B-10-135	劉鼎蘭	250,000		B-10-136	黃圳興	250,000	
B-10-137	周金益	250,000		B-10-138	張宗慶	250,000	
B-10-139	詹清翔	250,000	250,000	B-10-140	詹秀美	250,000	250,000
B-10-141	溫饒雲	250,000	250,000	B-10-142	陳古五妹	250,000	
B-10-143	藍榮土	250,000		B-10-144	普示	250,000	250,000
B-10-145	徐先定	250,000	250,000	B-10-146	趙珍妹	200,000	
B-10-147	張進德	250,000		B-10-148	郭慶雲	250,000	
B-10-149	謝玉琴	200,000		B-10-150	彭新年	250,000	250,000
B-10-151	廖平進	250,000		B-10-152	廖淑華	250,000	
B-10-153	李岳賢	250,000		B-10-154	張賜英	250,000	
B-10-155	李木華	250,000	250,000	B-10-156	林吳玉蘭	250,000	
B-10-157	許隨服	250,000	250,000	B-10-158	賴泉妹	250,000	
B-10-159	謝秋雪	250,000		B-10-160	詹榮興	250,000	
B-10-161	王吳寶彩	250,000	250,000	B-10-162	李沂騰	250,000	
B-10-163	賴何阿敏	250,000		B-10-164	賴德華	200,000	
B-10-165	李傳旺	250,000		B-10-166	王金生	250,000	
B-10-167	李鳳霖	250,000		B-10-168	陳阿龍	250,000	250,000
B-10-169	何德玉	250,000		B-10-170	戴金光	250,000	
B-10-171	蘇湯月娥	250,000		B-10-172	魏桃樹	250,000	
B-10-173	呂新財	200,000		B-10-174	溫火應	200,000	200,000
B-10-175	蔡財福	250,000	250,000	B-10-176	彭仲瑯	200,000	
B-10-177	黃瑞明	250,000		B-10-178	張美珍	250,000	250,000
B-10-179	廖天財	250,000	250,000	B-10-180	吳國章	250,000	
B-10-181	葉憲燦	250,000		B-10-182	李瑞齡	250,000	
B-10-183	陳文聰	250,000	250,000	B-10-184	買雲嶺	200,000	
B-10-185	張胡鳳嬌	250,000		B-10-186	謝漢文	200,000	
B-10-187	江玉雲	250,000	250,000	B-10-188	唐振雯	250,000	
B-10-189	練坤城	250,000		B-10-190	張添進	250,000	
B-10-191	陳竹籃	250,000		B-10-192	劉豐慶	250,000	
B-10-193	李金龍	250,000		B-10-194	范代琮	250,000	
B-10-195	彭明乾	250,000	250,000	B-10-196	葉源海	250,000	250,000
B-10-197	徐兆兵	200,000		B-10-198	傅進興	250,000	
B-10-199	曾海洋	250,000		B-10-200	吳子德	250,000	
B-10-201	張福山	250,000		B-10-202	楊文欽	250,000	250,000
B-10-203	黃文秀	250,000		B-10-204	徐運推	250,000	250,000
B-10-205	陳月娥	250,000		B-10-206	蘇征興	250,000	
B-10-207	徐德金	250,000		B-10-208	戴枝南	250,000	
B-10-209	范金水	250,000		B-10-210	徐源鉅	200,000	
B-10-211	戴信雄	250,000		B-10-212	鄧丁財	250,000	250,000
B-10-213	梁滋茂	250,000		B-10-214	莊國建	250,000	
B-10-215	蕭炳發	250,000		B-10-216	蔡麗豔	250,000	250,000
B-10-217	麥漢田	250,000	250,000	B-10-218	彭裕騏	250,000	
B-10-219	周麗雪	250,000		B-10-220	房黃是	250,000	
B-10-221	游雪珍	250,000		B-10-222	曹順興	250,000	

B-10-223	陳錦盛	250,000		B-10-224	黃坤志	250,000	
B-10-225	李漢榮	200,000		B-10-226	劉建榮	250,000	
B-10-227	劉先雲	250,000		B-10-228	詹昭陽	250,000	
B-11-001	蔡朝魁	250,000		B-11-002	陳文和	250,000	
B-11-003	陳清標	250,000		B-11-004	黃福生	250,000	250,000
B-11-005	鍾雲開	200,000		B-11-006	吳榮華	250,000	
B-11-007	林添丁	250,000	250,000	B-11-008	劉有本	250,000	250,000
B-11-009	傅簡盡	250,000	250,000	B-11-010	杜坤芳	250,000	250,000
B-11-011	林忠訓	250,000		B-11-012	石陳秋菊	250,000	250,000
B-11-013	劉俊源	250,000	250,000	B-11-014	何金連	250,000	
B-11-015	楊緞妹	250,000		B-11-016	陳阿良	250,000	250,000
B-11-017	劉桂雄	250,000		B-11-018	蔣南國	250,000	250,000
B-11-019	盧振星	250,000		B-11-020	王沐源	250,000	250,000
B-11-021	陳志達	250,000	250,000	B-11-022	巫竹娘	250,000	
B-11-023	陳憲桐	250,000		B-11-024	沈劉月李	250,000	
B-11-025	黃籐	250,000		B-11-026	謝清和	250,000	250,000
B-11-027	張文華	250,000		B-11-028	胡根和	250,000	250,000
B-11-029	姜劉粉妹	250,000		B-11-030	范振康	250,000	250,000
B-11-031	劉兆琳	250,000		B-11-032	許再盛	250,000	
B-11-033	曹妙	250,000	250,000	B-11-034	陳木來	250,000	250,000
B-11-035	許登舜	250,000	250,000	B-11-036	李雲茂	200,000	
B-11-037	陳文奎	250,000		B-11-038	陳進程	250,000	
B-11-039	劉明壽	250,000	250,000	B-11-040	劉福?	250,000	250,000
B-11-041	廖隆宏	250,000		B-11-042	吳榮裕	250,000	
B-11-043	陳逢源	250,000		B-11-044	蘇清塗	250,000	250,000
B-11-045	顏文欽	250,000	250,000	B-11-046	羅金伍	200,000	
B-11-047	石文通	250,000		B-11-048	周錫仁	200,000	
B-11-049	陳慶賢	250,000	250,000	B-11-050	邱黃團娥	250,000	250,000
B-11-051	張秀鳳	250,000		B-11-052	張蕭秀寬	250,000	
B-11-053	許秋霞	250,000	250,000	B-11-054	劉鄭烏麻	250,000	
B-11-055	張寶青	250,000	250,000	B-11-056	林蔭	250,000	
B-11-057	黃德賢	250,000		B-11-058	李玉嬌	250,000	250,000
B-11-059	陳富	250,000		B-11-060	許隆德	250,000	
B-11-061	胡獻堂	250,000		B-11-062	林文妹	250,000	
B-11-063	湯木華	250,000	250,000	B-11-064	黃為海	250,000	
B-11-065	黃金來	250,000	250,000	B-11-066	賴尊永	250,000	
B-11-067	巫阿欽	250,000		B-11-068	楊秀貴	250,000	
B-11-069	林尤治	250,000	250,000	B-11-070	林鴻儒	200,000	200,000
B-11-071	鍾坤昌	250,000		B-11-072	湯文鴻	250,000	
B-11-073	黃清祥	200,000	200,000	B-11-074	鍾阿才	200,000	
B-11-075	黃金杯	250,000	250,000	B-11-077	朱華德	250,000	
B-11-078	陳原寶	250,000		B-11-079	陳乙從	250,000	
B-11-080	林茆	250,000	250,000	B-11-081	戴阿欽	250,000	
B-11-082	鍾德士	250,000		B-11-083	陳文章	250,000	
B-11-084	范乾錦	250,000		B-11-085	王健二	250,000	
B-11-086	陳錫勳	250,000		B-11-087	鄧詩禎	250,000	
B-11-088	邱家倫	250,000		B-11-089	魏麗貞	250,000	250,000
B-11-090	劉雙全	200,000		B-11-091	張繼文	250,000	
B-11-092	鍾華超	250,000	250,000	B-11-093	黃張春華	250,000	250,000
B-11-094	湯聰田	200,000		B-11-095	黃天福	250,000	250,000
B-11-097	陳石祝	250,000		B-12-001	全瑞文	250,000	250,000
B-12-002	司其輝	250,000		B-12-003	金武維	250,000	250,000
B-12-004	石正德	250,000	250,000	B-12-005	全美娟	250,000	250,000

B-12-006	全福盛	250,000		B-12-007	全得發	250,000	250,000
B-12-008	詹萬豐	250,000		B-12-009	黃玉郎	250,000	
B-12-010	陳明富	250,000		B-12-011	司正義	250,000	250,000
B-12-012	全木林	250,000		B-12-013	田良貴	150,000	150,000
B-12-014	許順洪	250,000		B-12-015	全石阿夏	250,000	
B-12-016	張中華	250,000	250,000	B-12-017	徐葵徨	250,000	
B-12-018	平連興	250,000	250,000	B-12-019	金雅華	250,000	
B-12-020	金雅明	250,000	250,000	B-12-021	田春茂	250,000	250,000
B-12-022	全淑慧	250,000	250,000	B-12-023	全日新	250,000	250,000
B-12-024	全木柱	250,000	250,000	B-12-025	伍新生	250,000	250,000
B-12-026	全進福	250,000	250,000	B-12-027	王秀安	250,000	250,000
B-12-028	田耀宗	250,000	250,000	B-12-029	田光華	250,000	250,000
B-12-030	鍾永和	250,000		B-12-031	彭鏡樹	250,000	
B-12-032	彭鏡樓	250,000	250,000	B-12-033	全春生	250,000	250,000
B-12-034	陳谷彩鳳	250,000	250,000	B-12-035	幸介民	250,000	
B-12-036	全阿汝	250,000		B-12-037	金昭富	250,000	250,000
B-12-038	全軍兒	250,000	250,000	B-12-039	金天星	250,000	250,000
B-12-040	谷阿開	200,000		B-12-041	金阿榮	250,000	250,000
B-12-042	全長興	250,000	250,000	B-12-043	范錦榮	250,000	250,000
B-12-044	王乾木	250,000	250,000	B-12-045	甘清風	250,000	
B-12-046	谷明郎	250,000		B-12-047	陳阿欄	250,000	
B-12-048	古勤妹	200,000		B-12-049	何石松	250,000	
B-12-050	松映照	250,000		B-12-051	田武評	250,000	250,000
B-12-052	谷運完	250,000		B-12-053	金月秀	250,000	
B-12-054	甘麗嬌	250,000		B-12-055	幸月霞	200,000	
B-12-056	甘學良	250,000	250,000	B-12-057	田新發	250,000	250,000
B-12-058	全治國	250,000	250,000	B-12-059	田日貴	250,000	250,000
B-12-060	幸蘭芳	250,000	250,000	B-12-061	伍惠生	200,000	200,000
B-12-062	金永達	250,000		B-12-063	全愛嬌	250,000	250,000
B-12-064	金石定	250,000		B-12-065	幸悅妹	250,000	
B-12-066	田如財	250,000		B-12-067	幸登波	250,000	
B-12-068	谷秋香	250,000		B-12-069	谷年安	250,000	
B-12-070	幸國柱	250,000		B-12-071	田太平	250,000	
B-12-072	全谷月琴	250,000		B-12-073	松照寶	250,000	250,000
B-12-074	全美鈴	250,000		B-12-075	伍金豎	250,000	250,000
B-12-076	全始進	150,000		B-12-077	黃糸秀變	250,000	
B-12-078	全木貴	250,000	250,000	B-12-079	全瑞龍	250,000	
B-12-080	全春榮	250,000	250,000	B-12-081	劉煒炷	250,000	
B-12-082	松萬福	250,000		B-12-083	谷惠強	250,000	
B-12-084	田光明	250,000	250,000	B-12-085	田樹隍	250,000	
B-12-086	金保貴	250,000		B-12-087	葉獻魁	200,000	
B-12-088	葉獻瑞	250,000		B-12-089	黃德明	250,000	250,000
B-12-090	田武鎮	250,000		B-12-091	松榮貴	250,000	
B-12-092	鍾文卿	250,000		B-12-093	黃勝武	250,000	
B-12-094	幸谷秀美	250,000		B-12-095	幸金蓮	250,000	
B-12-096	谷美月	250,000		B-12-097	谷春財	250,000	250,000
B-12-098	古朝陽	250,000		B-12-099	谷惠同	250,000	
B-12-100	王其益	250,000		B-12-101	幸福財	200,000	
B-12-102	幸英書	250,000	250,000	B-12-103	甘美秀	250,000	
B-12-104	谷幸月英	250,000		B-12-105	全金春	250,000	
B-12-106	黃俊勇	250,000		B-12-107	金向榮	250,000	
B-12-108	伍德文	250,000		B-12-109	史文德	250,000	250,000
B-12-110	司石麗香	250,000		B-12-111	伍進元	250,000	250,000

B-12-112	王松彬	250,000		B-12-113	全新春	250,000	
B-12-114	王史阿毛	200,000		B-12-115	向學修	250,000	
B-12-116	張美麗	250,000		B-12-117	方瑢	250,000	
B-12-118	謝陸妹	250,000		B-12-119	謝海勇	250,000	
B-12-120	王朝卿	250,000		B-12-121	田再成	200,000	
B-12-122	巫炳坤	250,000		B-12-123	田家合	250,000	
B-12-124	幸坤財	250,000		B-12-125	谷文瑞	250,000	
B-12-126	黃琳財	250,000		B-13-001	沈美惠	250,000	250,000
B-13-002	林秀英	200,000		B-13-003	許玉成	250,000	250,000
B-13-004	高信雄	250,000	250,000	B-13-005	洪忠義	250,000	250,000
B-13-006	黃坤堂	250,000		B-13-007	洪阿月	250,000	250,000
B-13-008	邱和勝	250,000	250,000	B-13-009	黃麗君	250,000	
B-13-010	包福相	250,000		B-13-011	包福生	250,000	
B-13-012	劉義培	250,000	250,000	B-13-013	高德正	250,000	250,000
B-13-014	古富賢	250,000	250,000	B-13-015	古信義	200,000	200,000
B-13-016	錢有正	200,000		B-13-017	柯明美	250,000	250,000
B-13-018	周百宏	250,000		B-13-019	楊德源	250,000	
B-13-020	王文義	250,000	250,000	B-13-021	黃莉美	200,000	200,000
B-13-022	辜阿火	250,000	250,000	B-13-023	林順妹	250,000	
B-13-024	洪信財	250,000		B-13-025	何春桃	250,000	
B-13-026	鄭進光	250,000	250,000	B-13-027	曾阿密	250,000	250,000
B-13-028	俞禮堂	250,000		B-13-029	黃福隆	250,000	
B-13-030	黃天來	250,000	250,000	B-13-031	高正德	250,000	
B-13-032	黃流明	250,000		B-13-033	桂文光	250,000	250,000
B-13-034	馬世明	250,000	250,000	B-13-035	蔡木盛	200,000	200,000
B-13-036	甲三愛	250,000		B-13-037	李興家	250,000	
B-13-038	王辜阿銀	250,000		B-13-039	江林春香	250,000	
B-13-040	紀阿月	250,000	250,000	B-13-041	張盛政	250,000	
B-13-042	施永發	250,000		B-13-043	徐忠勇	250,000	250,000
B-13-044	馬寶珠	250,000		B-13-045	徐金妹	250,000	250,000
B-13-046	洪明仙	250,000		B-13-047	黃王阿靜	250,000	250,000
B-13-048	王蔡月香	250,000	250,000	B-13-049	金阿種	200,000	200,000
B-13-050	黃阿火	250,000		B-13-051	洪勝治	200,000	200,000
B-13-052	黃天佑	250,000	250,000	B-13-053	巫金池	250,000	
B-13-054	洪惠婷	200,000		B-13-055	劉正勝	200,000	
B-13-056	高進勝	250,000		B-13-057	左明璇	250,000	
B-13-058	王永泉	200,000		B-13-059	瓦旦吉洛	250,000	
B-13-060	施俊傑	250,000	250,000	B-13-061	林正規	250,000	
B-13-062	鄭信義	250,000		B-13-063	謝秀娥	250,000	
B-13-064	曾培田	250,000	250,000	B-13-065	王李阿寶	250,000	
B-13-066	劉阿梅	250,000		B-13-067	袁未男	250,000	
B-13-068	史清香	250,000		B-13-069	王盛彬	250,000	250,000
B-13-070	朱自強	250,000		B-13-071	朱昇輝	250,000	
B-13-072	林金枝	250,000		B-13-073	楊秀美	250,000	
B-13-074	陳鐵釘	250,000		B-13-075	莊巫新花	250,000	
B-13-076	楊瑞明	250,000		B-13-077	白綢蓮	250,000	
B-13-078	王阿美	250,000		B-13-079	白阿玉	250,000	
B-13-080	高成仁	250,000		B-13-081	劉來春	250,000	
B-13-082	陳黃春梅	250,000		B-13-083	陳鳳嬌	250,000	
B-13-084	張飛	250,000		B-13-085	張楊阿美	250,000	
B-13-086	徐木火	250,000		B-13-087	潘孝賢	250,000	
B-13-088	白阿春	200,000		B-13-089	巫阿勉	250,000	
B-13-090	楊林枝良	250,000		B-13-091	巫榮賀	250,000	

B-13-092	林阿金	200,000		B-13-093	吳秀英	200,000	
B-13-094	黃飛硯	250,000		B-13-095	楊智康	250,000	250,000
B-13-096	洪明貴	250,000		B-13-097	洪阿日	250,000	
B-13-098	黃若望	250,000		B-13-099	石金英	250,000	
B-13-100	陳進龍	250,000	250,000	B-13-101	黃秋蘭	250,000	
B-13-102	莊黃秋梅	250,000		B-13-103	洪辜秋金	250,000	
B-13-104	朱有亭	250,000		B-13-105	賴金水	250,000	250,000
B-13-106	錢永清	250,000		B-13-107	黃清吉	250,000	
B-13-108	陳順興	250,000		B-13-109	李馬阿秋	250,000	
B-13-110	田進輝	250,000		B-13-111	馬寶庫	250,000	
B-13-112	馬進善	250,000		B-13-113	曾有川	250,000	
B-13-114	巫萬義	250,000		B-13-115	王秀味	250,000	
B-13-116	許源豐	250,000		B-13-117	張秋蘭	250,000	
B-13-118	呂秀妹	250,000		B-13-119	劉思豪	200,000	
B-13-120	沙布·依波谷	250,000		B-13-121	陳阿福	250,000	
B-14-001	黃興焯	250,000		B-14-002	廖佳諄	250,000	250,000
B-14-003	唐建邦	250,000	250,000	B-14-004	許廖璜釵	250,000	250,000
B-14-005	洪惠菊	250,000	250,000	B-14-006	蔡阿城	250,000	250,000
B-14-007	陳樹村	250,000	250,000	B-14-008	陳洪續	250,000	
B-14-009	劉清淵	250,000	250,000	B-14-010	鄔明紳	250,000	
B-14-011	曾金足	250,000	250,000	B-14-012	劉佳莉	250,000	
B-14-013	陳芬蘭	250,000	250,000	B-14-014	黃秋森	250,000	250,000
B-14-015	曾炳崑	250,000	250,000	B-14-016	周美珠	250,000	250,000
B-14-017	陳世斌	250,000	250,000	B-14-018	徐明上	250,000	250,000
B-14-019	黃劉圓	250,000		B-14-020	楊玉琴	200,000	200,000
B-15-001	張詹阿綢	250,000		B-15-002	巫德添	250,000	
B-15-003	張泉洲	250,000	250,000	B-15-004	劉錦洲	250,000	250,000
B-15-005	詹紋惠	250,000		B-15-006	徐雪梅	250,000	250,000
B-15-007	楊蒼林	250,000		B-15-008	郭富美	250,000	
B-15-009	李阿秋	250,000	250,000	B-15-010	徐文耀	250,000	250,000
B-15-011	張淑珠	250,000		B-15-012	蕭瑞久	250,000	
B-15-013	黃福連	250,000		B-15-014	張有郎	250,000	
B-15-015	賴文祿	250,000	250,000	B-15-016	李成忠	250,000	250,000
B-15-017	張麗芳	250,000	250,000	B-15-018	葉詹阿有	250,000	
B-15-019	魏莉君	250,000	250,000	B-15-020	陳春秋	250,000	
B-15-021	劉愛珠	250,000	250,000	B-15-022	陳鳳英	250,000	
B-15-023	王仁海	250,000		B-15-024	劉週維	250,000	
B-15-025	劉明坤	250,000	250,000	B-15-026	黃立安	250,000	250,000
B-15-027	李秀珍	250,000	250,000	B-15-028	范弘達	250,000	250,000
B-15-029	劉靜蓉	250,000	250,000	B-15-030	林明宏	250,000	250,000
B-15-031	鍾秀麗	250,000	250,000	B-15-032	劉文泉	250,000	
B-15-033	鍾周禎	250,000		B-15-034	邱美惠	250,000	
B-15-035	劉明補	200,000		B-15-036	吳森榮	250,000	
B-15-037	詹政雄	250,000	250,000	B-15-038	楊悅君	250,000	
B-15-039	羅碧慧	250,000	250,000	B-15-040	周明宏	250,000	250,000
B-15-041	李東諧	250,000		B-15-042	賴永秀	250,000	
B-15-043	楊秀梅	250,000		B-15-044	陳照雄	250,000	250,000
B-15-045	賴榮富	250,000		B-15-046	張山全	250,000	250,000
B-15-047	張豐明	250,000	250,000	B-15-048	徐相	250,000	
B-15-049	劉茂雄	250,000		B-15-050	董芳貴	200,000	
B-15-051	張耕田	250,000		B-15-052	張祿進	250,000	
B-15-053	徐昭雲	250,000	250,000	B-15-054	楊崑光	250,000	250,000
B-15-055	鍾黃專	250,000		B-15-056	巫阿連	200,000	

B-15-057	唐范玉金	250,000	250,000	B-15-058	唐新泉	250,000	250,000
B-15-059	巫江河	250,000		B-15-060	邱秋玉	250,000	
B-15-061	賴憶雯	250,000	250,000	B-15-062	張濟明	250,000	250,000
B-15-063	徐永鑫	250,000		B-15-064	藍景春	250,000	250,000
B-15-065	巫連豐	250,000	250,000	B-15-066	邱明金	250,000	250,000
B-15-067	李張麗玲	250,000		B-15-068	蔡月娥	250,000	
B-15-069	詹黃菊妹	200,000		B-15-070	廖昌釗	250,000	
B-15-071	李鵬飛	250,000	250,000	B-15-072	魏進旺	250,000	250,000
B-15-073	徐明昌	250,000	250,000	B-15-074	詹妙琴	250,000	
B-15-075	劉正業	250,000		B-15-076	管政芳	250,000	
B-15-077	賴淑棠	250,000		B-15-078	傅鳳春	250,000	
B-15-079	陳福財	250,000		B-15-080	林光耀	250,000	
B-15-081	劉鍾蘭英	250,000		B-15-082	葉亭尊	250,000	250,000
B-15-083	高棟樑	250,000	250,000	B-15-084	廖朱秀谷	250,000	250,000
B-15-085	戴祈銘	250,000	250,000	B-15-086	何玉葉	250,000	
B-15-087	王玉蘭	250,000		B-15-088	黃麗雲	250,000	
B-15-089	羅吉賢	250,000		B-15-090	李玫瑰	250,000	250,000
B-15-091	張春成	250,000	250,000	B-15-092	孫淑麗	250,000	
B-15-093	吳文欽	250,000		B-15-094	饒鴻琳	250,000	
B-15-095	余和良	250,000		B-15-096	詹紅壬	250,000	
B-15-097	余素貞	250,000		B-15-098	林長愛	250,000	
B-15-099	林瑞明	250,000		B-15-100	陳奕谷	250,000	
B-15-101	楊錦榮	250,000		B-15-102	張根楠	250,000	
B-15-103	劉石發	250,000		B-15-104	廖文輝	250,000	250,000
B-15-105	池沐恆	200,000		B-15-106	劉展榮	250,000	250,000
B-15-107	廖劉妙丹	250,000	250,000	B-15-108	巫萬安	250,000	
B-15-109	林明泉	200,000		B-15-110	劉文錦	250,000	
B-15-111	劉蕭潔雪	250,000	250,000	B-15-112	吳沁璉	250,000	
B-15-113	羅煥樟	250,000		B-15-114	張秋木	200,000	
B-15-115	楊阿合	250,000		B-15-116	黃永清	250,000	
B-15-117	湯文相	250,000		B-15-118	劉家彬	250,000	
B-15-119	張全富	250,000		B-15-120	李玉蘭	250,000	
B-16-001	游翠糸盾	200,000		B-16-002	黃明豐	250,000	
B-16-004	顏枝楠	250,000		B-16-005	周清河	250,000	
B-16-006	蔡碧溫	250,000		B-16-007	陳振城	250,000	
B-16-008	陳清河	250,000		B-16-009	吳浴直	250,000	250,000
B-16-010	黃秀葉	250,000	250,000	B-16-011	洪桂花	250,000	
B-16-013	陳東隆	250,000		B-16-014	王炳南	250,000	
B-16-015	吳森斌	250,000	250,000	B-16-016	蔡葉基	250,000	250,000
B-16-017	鍾冉來	250,000		B-16-018	詹梅英	250,000	250,000
B-16-019	方張碧霞	250,000	250,000	B-16-020	鄧昌雲	250,000	
B-16-021	詹玲雪	250,000		B-16-022	王蓮輕	250,000	
B-16-023	陳多珮	200,000		B-16-024	江大鵬	250,000	
B-16-025	韋大成	200,000	200,000	B-16-026	張邱木娘	200,000	
B-16-027	陳義	250,000	250,000	B-16-028	王培宇	200,000	
B-16-029	劉木己	250,000	250,000	B-16-030	賴昭郎	250,000	
B-16-031	張國興	250,000		B-16-032	王清泉	250,000	250,000
B-16-033	蔡啟松	250,000	250,000	B-16-034	許豐進	250,000	250,000
B-16-035	劉順水	250,000	250,000	B-16-036	陳崇猛	250,000	
B-16-037	劉錦淮	250,000		B-16-038	鍾寶珠	250,000	
B-16-039	朱春貴	250,000	250,000	B-16-040	吳阿月	250,000	
B-16-041	王坤原	250,000		B-16-042	張大吉	250,000	
B-16-043	陳耆振	250,000	250,000	B-16-044	鄧代權	250,000	

B-16-045	蔡杏華	250,000		B-16-046	江秋煌	250,000	
B-16-047	張色練	250,000		B-16-048	黃俊桓	250,000	
B-16-049	何寶霞	250,000	250,000	B-16-050	徐黃數	250,000	
B-16-051	劉吉集	200,000		B-16-052	王鄭招英	250,000	
B-16-053	王吳翠絹	250,000		B-16-054	李聯推	250,000	
B-16-055	王進發	200,000		B-17-001	鍾崑裕	250,000	250,000
B-17-003	劉共海	250,000	250,000	B-17-004	林保耀	250,000	
B-17-006	簡志相	250,000		B-17-007	朱水明	250,000	
B-17-008	李邱愛菊	250,000		B-17-009	郭金生	250,000	
B-17-010	謝燦章	250,000		B-17-011	劉正淞	250,000	250,000
B-17-012	李東維	200,000		B-17-013	王名烈	250,000	
B-17-014	連寶英	250,000		B-17-015	羅水郎	250,000	
B-17-016	張昭文	250,000		B-17-017	張肇評	250,000	250,000
B-17-018	張樹傳	250,000		B-17-019	劉嘉全	250,000	250,000
B-17-020	劉嘉輝	250,000		B-17-021	劉庚昇	250,000	
B-17-022	余榮全	250,000		B-17-023	鄧敏強	250,000	
B-17-024	曾先枝	250,000		B-17-025	黃	200,000	
B-17-026	黃年發	250,000		B-17-027	張樹達	250,000	250,000
B-17-028	劉嘉文	250,000		B-17-029	鄧寶源	250,000	
B-17-030	謝武雄	250,000		B-17-031	連嘉池	250,000	
B-17-032	黃張桂二	250,000		B-17-033	管錦志	200,000	
B-18-001	黃吳月美	200,000		B-18-002	宋秀妹	200,000	
B-18-003	黃進財	250,000		B-18-004	藍招治	200,000	
B-18-005	林坤田	250,000	250,000	B-18-006	林耀初	250,000	
B-18-007	吳進信	250,000		B-18-008	張健治	250,000	
B-18-009	李宿泊	250,000	250,000	B-18-010	林秋如	250,000	
B-18-011	朱信愿	250,000		B-18-012	羅進龍	250,000	
B-18-013	田玉粉	250,000		B-18-014	陳文成	250,000	
B-18-015	吳進明	250,000		B-18-016	林明德	250,000	
B-18-017	張梅雯	200,000		B-18-018	曾明雄	250,000	250,000
B-18-019	羅清文	250,000		B-18-020	陳葉楓	250,000	
B-18-021	廖大林	200,000		B-18-022	葉錫坤	250,000	
B-18-023	藍新旭	250,000		B-18-024	徐新招	250,000	250,000
B-18-025	葉林玉英	250,000		B-18-026	賴益正	250,000	
B-18-027	鍾菊英	250,000		B-18-028	林俊治	250,000	
B-18-029	劉學思	250,000		B-18-030	詹金和	250,000	250,000
B-18-031	溫新桂	250,000		B-18-032	陳盛初	200,000	
B-18-033	陳李春梅	250,000		B-18-034	吳進龍	250,000	
B-18-035	蘇文剪	250,000		B-18-036	張仁雄	250,000	
B-18-037	蔡水河	250,000		B-18-038	洪仁華	250,000	
B-18-039	賴茂清	250,000	250,000	B-18-040	賴相山	250,000	
B-18-041	藍華忠	250,000		B-18-042	高清福	250,000	
B-18-043	黃德池	250,000		B-18-044	藍惠珍	250,000	
B-18-045	陳耀貞	250,000		B-18-046	張武雄	250,000	
B-18-047	張慶明	250,000		B-18-048	黃美琴	250,000	
B-18-049	張成金	200,000		B-18-050	楊新妹	250,000	
B-18-051	賴林梅英	250,000		B-18-052	李鳳玉	250,000	
B-18-053	林陳雲	200,000		B-18-054	劉金龍	200,000	
B-18-055	謝松欣	250,000		B-18-056	林玲英	250,000	
B-18-057	吳徐阿雲	200,000		B-19-001	邱溪水	250,000	250,000
B-19-002	石洪金蘭	200,000		B-19-003	朱淑連	250,000	
B-19-004	嚴居豐	250,000	250,000	B-19-005	余巫又又	250,000	250,000
B-19-006	鍾莉珍	250,000		B-19-007	王美玉	200,000	

B-19-008	曾秀香	250,000	250,000	B-19-009	陳碧珠	250,000	
B-19-010	陳櫻雪	250,000		B-19-011	陳紅網	250,000	250,000
B-19-012	孫秀枝	200,000		B-19-013	林秋琴	250,000	
B-19-014	賴慶昭	250,000		B-19-015	潘木龍	250,000	250,000
B-19-016	湯隆星	250,000	250,000	B-19-017	楊秀琴	250,000	250,000
B-19-018	何麗娟	200,000		B-19-019	楊景富	250,000	250,000
B-19-020	陳余註	250,000	250,000	B-19-021	林素娥	250,000	250,000
B-19-022	劉啟清	250,000		B-19-023	黃明禮	250,000	250,000
B-19-024	黃麗珠	250,000		B-19-025	趙清河	250,000	
B-19-026	邱麗花	250,000	250,000	B-19-027	李丁進	250,000	250,000
B-19-028	林金源	250,000	250,000	B-19-029	林能呼	250,000	
B-19-030	江邁進	250,000		B-19-031	鍾文福	250,000	
B-19-032	吳錦村	250,000	250,000	B-19-033	李妙齡	250,000	
B-19-034	莊侵	200,000		B-19-035	劉茂昌	250,000	
B-19-036	陳安成	250,000		B-19-037	鄭淑惠	250,000	
B-19-038	李貞佩	250,000		B-19-039	蔡馥如	250,000	
B-19-040	張瑞明	250,000		B-19-041	陳燕達	250,000	
B-19-042	藍慧娟	250,000	250,000	B-19-043	洪秀慧	250,000	
B-19-044	廖碧英	250,000		B-19-045	簡君如	250,000	
B-19-046	尤明山	250,000		B-19-047	黃敏菊	250,000	
B-19-048	黃福興	250,000		B-19-049	吳汶宗	250,000	
B-19-050	黃素真	250,000	250,000	B-19-051	陳嘉惠	250,000	250,000
B-19-052	李秀卿	250,000	250,000	B-19-053	劉慶能	250,000	250,000
B-19-054	呂文水	250,000	250,000	B-19-055	洪清雲	250,000	
B-19-056	李玉琴	250,000	250,000	B-19-057	游振禹	250,000	250,000
B-19-058	陳淑芬	250,000		B-19-059	徐秀鳳	250,000	
B-19-060	范志豪	250,000		B-19-061	陳月雀	250,000	250,000
B-19-062	沈崑山	250,000	250,000	B-19-063	劉慧淑	250,000	
B-19-064	朱麗如	250,000		B-19-065	洪正利	250,000	
B-19-066	賴聰源	250,000		B-19-067	唐進春	250,000	
B-19-068	楊秀惠	250,000	250,000	B-19-069	魏松江	250,000	250,000
B-19-070	劉家在	250,000	250,000	B-19-071	林秋霞	250,000	250,000
B-19-072	劉鳳嬌	250,000	250,000	B-19-073	林智輝	250,000	
B-19-074	林進承	250,000	250,000	B-19-075	湯英鶴	250,000	250,000
B-19-076	侯永祥	250,000	250,000	B-19-077	王正德	250,000	
B-19-078	鍾華水	250,000		B-19-079	蔡余美香	250,000	250,000
B-19-080	陳引	250,000		B-19-081	賴富銅	250,000	250,000
B-19-082	楊滿男	250,000	250,000	B-19-083	楊秀香	250,000	250,000
B-19-084	陳碧瓊	250,000	250,000	B-19-085	褚貴子	250,000	250,000
B-19-086	翁安心	250,000		B-19-087	徐秀珠	250,000	250,000
B-19-088	張勤珠	250,000		B-19-089	彭貴源	250,000	250,000
B-19-090	陳金祥	250,000	250,000	B-19-091	何天德	250,000	250,000
B-19-092	陳麗萍	250,000	250,000	B-19-093	林易臻	250,000	
B-19-094	蕭素錠	250,000		B-19-095	周異文	200,000	200,000
B-19-096	王俊隆	250,000	250,000	B-19-097	陳季菁	250,000	
B-19-098	張進福	250,000		B-19-099	高秀美	200,000	
B-19-100	簡麗雲	250,000	250,000	B-19-101	羅玉美	250,000	
B-19-102	吳政達	250,000		B-19-103	蕭有舜	250,000	250,000
B-19-104	魏文標	250,000	250,000	B-19-105	黃	250,000	250,000
B-19-106	陳玉霞	250,000	250,000	B-19-107	葉美慧	250,000	250,000
B-19-108	粘世杰	200,000	200,000	B-19-109	陳成圖	250,000	
B-19-110	石素玲	250,000		B-19-111	吳宗政	250,000	250,000
B-19-112	林秀春	250,000	250,000	B-19-113	王美蓮	250,000	250,000

B-19-114	李慶祿	250,000		B-19-115	紀宗宜	250,000	
B-19-116	石美蘭	250,000		B-19-117	謝明欽	250,000	
B-19-118	洪芳林	250,000		B-19-119	陳早	250,000	250,000
B-19-120	洪蕤鈴	250,000	250,000	B-19-121	徐長珍	200,000	200,000
B-19-122	曾永興	250,000	250,000	B-19-123	陳邦國	250,000	
B-19-124	孫麗雲	250,000		B-19-125	劉靜秋	250,000	250,000
B-19-126	朱華桃	250,000		B-19-127	劉美偵	250,000	250,000
B-19-128	丁群恆	250,000		B-19-129	張國郎	250,000	250,000
B-19-130	謝秀如	250,000		B-19-131	簡武州	250,000	250,000
B-19-132	石賢慧	250,000	250,000	B-19-133	許春銀	250,000	
B-19-134	陳定山	250,000	250,000	B-19-135	陳秀麗	250,000	
B-19-136	林玉霞	250,000	250,000	B-19-137	傅金造	250,000	
B-19-138	許文勝	250,000		B-19-139	李邦政	250,000	250,000
B-19-140	洪美雀	250,000	250,000	B-19-141	林添貴	250,000	250,000
B-19-142	陳萬來	250,000		B-19-143	蔣建清	250,000	250,000
B-19-144	曾妙真	250,000	250,000	B-19-145	涂廷芳	250,000	250,000
B-19-146	林芬卿	250,000		B-19-147	邱昭欽	250,000	250,000
B-19-148	劉一能	250,000		B-19-149	張仁義	250,000	
B-19-150	劉文雄	250,000	250,000	B-19-151	何欲華	250,000	
B-19-152	林文介	250,000		B-19-153	林春	250,000	250,000
B-19-154	曾莊美雪	250,000		B-19-155	竇美齡	250,000	
B-19-156	謝美蓮	250,000	250,000	B-19-157	吳淑惠	250,000	250,000
B-19-158	曾建民	250,000	250,000	B-19-159	廖鳳月	250,000	250,000
B-19-160	李金泰	250,000		B-19-161	曾正基	250,000	
B-19-162	蔡旭界	250,000	250,000	B-19-163	唐錢林	250,000	
B-19-164	余服源	250,000		B-19-165	羅志宏	250,000	
B-19-166	蘇國欽	250,000		B-19-167	黃美華	250,000	
B-19-168	張世龍	250,000		B-19-169	范秀玲	250,000	
B-19-170	林麗儉	250,000		B-19-171	黃俊池	200,000	
B-19-172	黃鳳枝	250,000	250,000	B-19-173	賴碧蓮	250,000	250,000
B-19-174	廖麗玉	250,000	250,000	B-19-175	陳秀娥	200,000	
B-19-176	劉玲珠	250,000	250,000	B-19-177	黃國明	250,000	
B-19-178	劉寶元	250,000		B-19-179	林彩月	200,000	
B-19-180	柳淑華	250,000		B-19-181	張貴春	250,000	
B-19-182	呂振華	250,000		B-19-183	楊慶龍	250,000	250,000
B-19-184	陳書軒	250,000		B-19-185	官范月娥	250,000	250,000
B-19-186	林憲清	250,000		B-19-187	田瑞滄	250,000	250,000
B-19-188	李金明	250,000		B-19-189	吳芳瑜	250,000	
B-19-190	洪瑄媚	250,000	250,000	B-19-191	楊天助	250,000	
B-19-192	林炳麟	250,000		B-19-193	范綱益	250,000	
B-19-194	洪瑞生	250,000	250,000	B-19-195	高換款	250,000	
B-19-196	黃文慧	250,000		B-19-197	林吳素卿	250,000	250,000
B-19-198	賴麗雲	250,000		B-19-199	林昭安	250,000	
B-19-200	陳月珠	250,000	250,000	B-19-201	陳美惠	250,000	250,000
B-19-202	洪靜芸	250,000		B-19-203	洪錦寬	250,000	250,000
B-19-204	吳羅雪卿	250,000	250,000	B-19-205	何文俊	250,000	
B-19-206	劉小禎	200,000	200,000	B-19-207	洪富祥	250,000	
B-19-208	陳翠霞	250,000		B-19-209	吳安心	200,000	200,000
B-19-210	李家德	250,000	250,000	B-19-211	何秀菁	250,000	
B-19-212	連寶珠	250,000		B-19-213	柯昆庸	250,000	250,000
B-19-214	曾秋霞	250,000		B-19-215	陳俊欽	250,000	
B-19-216	吳楷森	250,000		B-19-217	許麗華	250,000	250,000
B-19-218	高連富	250,000		B-19-219	褚慶陽	250,000	250,000

B-19-220	鄭貫治	250,000	250,000	B-19-221	李亮聰	250,000	
B-19-222	覃立武	250,000		B-19-223	蔡麗華	200,000	
B-19-224	劉淑慧	250,000	250,000	B-19-225	羅聰榮	250,000	
B-19-226	黃久容	250,000		B-19-227	張文昌	250,000	250,000
B-19-228	陳月女	250,000		B-19-229	郭鳳蘭	200,000	
B-19-230	黃芳福	250,000		B-20-001	江俊成	250,000	250,000
B-20-002	陳新科	250,000		B-20-003	翁志銘	250,000	250,000
B-20-004	周漢堂	250,000	250,000	B-20-005	許英美	250,000	
B-20-006	江奇昌	250,000		B-20-007	彭育妹	250,000	
B-20-008	侯玉呈	250,000	250,000	B-20-009	廖洪寶貴	250,000	250,000
B-20-010	張林玉裡	250,000	250,000	B-20-011	陳不	250,000	
B-20-012	黃春成	250,000	250,000	B-20-013	陳秀金	250,000	250,000
B-20-014	黃美惠	250,000	250,000	B-20-015	林施碧華	250,000	
B-20-016	洪文風	250,000	250,000	B-20-017	余宗裕	250,000	250,000
B-20-018	陳美雲	250,000		B-20-019	陳瑞隆	250,000	
B-20-020	廖蔡錦香	250,000	250,000	B-20-021	許碧玉	250,000	250,000
B-20-022	張秀絨	250,000	250,000	B-20-023	蕭順昌	250,000	
B-20-024	陳燈雄	250,000	250,000	B-20-025	魏君玲	250,000	
B-20-026	陳集洲	250,000	250,000	B-20-027	楊明哲	250,000	250,000
B-20-028	李金滿	250,000	250,000	B-20-029	賴友萍	250,000	250,000
B-20-030	古麗雪	250,000		B-20-031	許志強	250,000	250,000
B-20-032	王秀菁	250,000	250,000	B-20-033	許麗珠	250,000	
B-20-034	楊瑜福	250,000		B-20-035	彭德豐	250,000	250,000
B-20-036	陳明峰	250,000		B-20-037	林悅愛	250,000	250,000
B-20-038	呂燈財	250,000	250,000	B-20-039	彼得漢得遜	250,000	250,000
B-20-040	宋玉珠	250,000	250,000	B-20-041	彭秋月	250,000	250,000
B-20-042	周祺	250,000	250,000	B-20-043	江夏妃	250,000	
B-20-044	梁忠成	250,000		B-20-045	李梅碟	250,000	
B-20-046	尤江龍	250,000	250,000	B-20-047	黃錦芳	250,000	
B-20-048	張建中	250,000	250,000	B-20-049	陳金里	250,000	250,000
B-20-050	黃木山	250,000		B-20-051	湯錦達	250,000	250,000
B-20-052	江貴富	250,000	250,000	B-20-053	蔡明富	250,000	
B-20-054	李儀容	250,000	250,000	B-20-055	陳坤鐘	250,000	
B-20-056	許界清	250,000	250,000	B-20-057	黃雪惠	250,000	250,000
B-20-058	王德其	250,000	250,000	B-20-059	蘇高山	250,000	250,000
B-20-060	胡健庭	250,000		B-20-061	游順彬	250,000	
B-20-062	金秀花	250,000		B-20-063	江素貞	250,000	
B-20-064	湯錦銘	250,000	250,000	B-20-065	陳天送	250,000	250,000
B-20-066	曹曉青	250,000	250,000	B-20-067	王廷桂	250,000	250,000
B-20-068	郭素燕	200,000		B-21-001	詹惠美	250,000	
B-21-002	林松男	250,000	250,000	B-21-003	洪信興	250,000	250,000
B-21-004	廖素娥	250,000	250,000	B-21-005	陳雀玲	250,000	250,000
B-21-006	陳依明	250,000	250,000	B-21-007	洪秀娟	250,000	
B-21-008	宋國珍	250,000	250,000	B-21-010	張東波	250,000	250,000
B-21-011	林美麗	250,000	250,000	B-21-012	蕭梅玉	250,000	250,000
B-21-013	林素月	250,000	250,000	B-21-014	吳獎正	250,000	
B-21-015	沈賴碧玉	250,000	250,000	B-21-016	鄭文筆	250,000	250,000
B-21-017	陳秀女	250,000		B-21-018	游陳喜	250,000	250,000
B-21-019	林玉芬	250,000	250,000	B-21-020	廖賜雄	250,000	
B-21-021	王麗美	250,000		B-21-022	鍾肇能	250,000	250,000
B-21-023	曾金蒼	250,000		B-21-024	陳士仁	250,000	250,000
B-21-025	王敏榮	250,000		B-21-027	沈森	250,000	250,000
B-21-028	王俊傑	250,000		B-21-029	陳天來	250,000	250,000

B-21-030	洪聰明	250,000	250,000	B-21-031	王淑芳	250,000	250,000
B-21-032	蔡素嬌	250,000		B-21-033	洪陳帖	250,000	250,000
B-21-034	曾賴素美	250,000	250,000	B-21-035	廖素珠	250,000	
B-21-036	盧燕菁	250,000		B-21-037	林淑貴	250,000	250,000
B-21-038	古秀珠	250,000		B-21-039	陳美萍	250,000	250,000
B-21-040	黃國文	250,000		B-21-041	蘇麗嬌	250,000	250,000
B-21-042	林春花	250,000		B-21-043	林進益	250,000	
B-21-044	鄒美容	250,000		B-21-045	陳恒德	250,000	
B-21-046	吳淑鍊	250,000	250,000	B-21-047	廖金池	250,000	250,000
B-21-048	郭文賢	250,000		B-21-049	石德周	250,000	250,000
B-21-050	吳世雄	250,000	250,000	B-21-051	陳歷衛	250,000	
B-21-052	邱清坊	250,000	250,000	B-21-053	洪惠珍	250,000	250,000
B-21-054	張素貞	250,000		B-21-055	林昭呈	250,000	
B-21-056	劉美玉	250,000	250,000	B-21-057	唐寶惠	250,000	
B-21-058	黃增登	250,000		B-21-059	盧德金	250,000	
B-21-060	葉富田	250,000	250,000	B-21-061	宋銀雀	250,000	250,000
B-21-062	蔡美玲	250,000	250,000	B-21-063	陳張寶月	250,000	
B-21-064	陳龍泉	200,000		B-21-065	陳聰敏	250,000	250,000
B-21-066	羅坤營	200,000		B-21-067	鍾雲祥	250,000	
B-21-068	徐坤山	250,000		B-21-069	張德照	250,000	250,000
B-21-070	王啟修	250,000		B-21-071	林記秋	250,000	
B-21-072	許麗嬌	250,000		B-22-001	池辛富	250,000	250,000
B-22-002	紀慶濱	200,000		B-23-001	曾久豪	250,000	
B-23-002	洪明煌	250,000		B-23-003	陳振全	200,000	
B-23-004	羅登臺	250,000		B-23-005	葉阿昌	250,000	250,000
B-23-006	宋秀賓	250,000		B-23-007	鄒景泉	250,000	
B-23-008	詹益錦	250,000		B-23-009	詹森林	250,000	
B-23-010	江春貴	250,000		B-23-011	吳鳳英	250,000	
B-23-012	吳吉森	250,000		B-23-013	詹前政	250,000	
B-23-014	李欣儒	250,000	250,000	B-23-015	詹見立	250,000	
B-23-016	傅學成	250,000	250,000	B-23-017	邱坤榮	250,000	250,000
B-23-018	陳阿寶	250,000		B-23-019	詹勳鐘	250,000	
B-23-020	連秋榮	250,000		B-23-021	詹豪傑	250,000	
B-23-022	詹潤國	250,000		B-23-023	江柯村妹	250,000	250,000
B-23-024	張慶榮	250,000		B-23-025	羅平順	250,000	
B-23-026	詹昭生	250,000		B-23-027	胡文祥	250,000	
B-24-001	吳健清	250,000	250,000	B-24-002	江彭福娘	250,000	250,000
B-24-003	謝再德	250,000	250,000	B-24-004	謝秀則	250,000	
B-24-005	彭錦勝	250,000		B-24-006	楊連祥	250,000	
B-24-007	吳英妹	200,000		B-24-008	楊仲偉	200,000	
B-24-009	陳義雄	250,000		B-24-010	謝國文	250,000	
B-24-011	江明欽	250,000		B-24-012	陳俊郎	250,000	
B-24-013	詹豐妹	200,000		B-24-014	陳漢宗	200,000	
B-24-015	張稔	250,000		B-24-016	李定春	200,000	
B-24-017	鍾秋英	200,000		B-24-018	詹欽華	250,000	
B-24-019	黃永真	250,000		B-24-020	陳振勇	250,000	
B-26-001	陳美玲	250,000	250,000	B-26-002	胡秀英	250,000	250,000
B-26-003	蔡德宗	250,000		B-26-004	黃水來	250,000	
B-26-005	簡寶紅	250,000		B-26-006	洪金華	250,000	250,000
B-26-007	林淑美	250,000		B-26-008	林蕭梅	250,000	250,000
B-26-009	陳天從	250,000		B-26-010	廖阿井	250,000	
B-27-002	林魏雪子	250,000	250,000	B-27-003	陳曾幸燕	250,000	250,000
B-27-004	巫正淇	200,000	200,000	B-27-005	賴何秀花	250,000	250,000

B-27-006	曾美芳	250,000	250,000	B-27-007	陳棠玲	250,000	250,000
B-27-008	蔡王錦訪	200,000		B-27-009	蔡春忠	250,000	
B-27-010	黃麗霞	250,000	250,000	B-27-011	廖崇德	250,000	250,000
B-27-012	陳順財	250,000	250,000	B-27-013	簡郁玲	250,000	
B-27-014	徐建庭	250,000		B-27-015	張聰欽	250,000	250,000
B-27-016	唐士明	250,000	250,000	B-27-017	盧呂秀蘭	200,000	200,000
B-27-018	張麗娟	250,000	250,000	B-27-019	曠嶽佩	250,000	
B-27-020	楊月琴	250,000	250,000	B-27-021	黃妙靜	250,000	250,000
B-27-022	王立于	250,000		B-27-023	莊莉燕	250,000	250,000
B-27-024	賴淑華	250,000		B-27-025	柯林月燁	250,000	250,000
B-27-026	許春菊	250,000	250,000	B-27-027	蔡金枝	250,000	
B-27-028	岳麗珠	250,000	250,000	B-27-029	陳明福	250,000	
B-27-030	魏王丁娘	250,000	250,000	B-27-031	李麗涓	250,000	
B-27-032	莊安清	250,000	250,000	B-27-033	黃秋容	250,000	250,000
B-27-034	陳燕鳳	200,000	200,000	B-27-035	廖淑娟	200,000	
B-27-036	林炳勳	250,000		B-27-037	洪久枝	250,000	
B-27-038	洪素珍	250,000		B-30-001	陳彰麟	250,000	
B-30-002	鄒秀鳳	250,000		B-31-001	陳有豐	250,000	250,000
B-33-001	蘇清林	200,000		B-33-002	林維亭	250,000	250,000
B-34-001	張木林	250,000	250,000	B-34-002	蘇進添	250,000	
B-34-003	賴秋等	250,000		B-38-001	王秀戀	250,000	250,000
B-38-002	邱永旺	250,000		B-38-003	江昭南	250,000	250,000
B-41-001	江正道	250,000	250,000	B-41-002	張明常	250,000	250,000
B-41-003	張瑞容	250,000	250,000	B-42-001	黃慶賢	250,000	250,000
B-42-002	陳姿燕	250,000	250,000	B-45-001	羅榮成	250,000	250,000
B-45-002	陳東和	250,000	250,000	B-45-003	吳秀娥	250,000	250,000
B-45-004	謝金振	250,000		B-45-005	吳梅	250,000	250,000
B-45-006	曾信妹	250,000	250,000	B-45-007	余明德	250,000	250,000
B-45-008	徐文乾	250,000		B-45-009	張潭	250,000	250,000
B-45-010	陳美珠	250,000		B-45-011	鍾泉源	250,000	250,000
B-45-012	王顏秀愛	250,000	250,000	B-45-013	洪燕萍	250,000	250,000
B-45-014	蔡金鳳	250,000	250,000	B-45-015	鄭智玲	250,000	250,000
B-45-016	劉巖城	250,000	250,000	B-45-018	張雪紅	250,000	250,000
B-45-019	蔡麗香	200,000	200,000	B-45-020	王豔妃	250,000	250,000
B-45-021	江春福	250,000	250,000	B-45-022	王明芬	250,000	250,000
B-45-023	胡玥柔	250,000		B-45-024	黃麗華	250,000	250,000
B-45-025	吳炳樟	250,000	250,000	B-45-026	黃素蘭	250,000	250,000
B-45-028	許月卿	250,000	250,000	B-45-029	林糸秀華	250,000	250,000
B-45-030	陳李美麗	250,000	250,000	B-45-032	周曾金	250,000	
B-45-033	劉玉梅	250,000	250,000	B-45-034	邱洪娥	250,000	250,000
B-45-035	邱涼月	250,000	250,000	B-45-036	鄭淑玲	250,000	250,000
B-45-037	張清智	250,000	250,000	B-45-038	丁米明	250,000	250,000
B-45-039	林淑麗	250,000	250,000	B-45-040	蔡培火	250,000	250,000
B-45-041	閻祥芬	250,000	250,000	B-45-042	黃玉釵	250,000	250,000
B-45-043	王錦輝	250,000	250,000	B-45-044	李秀容	250,000	250,000
B-45-045	陳國輝	250,000	250,000	B-45-046	王靜秋	250,000	250,000
B-45-047	蔡烏秀	250,000	250,000	B-45-048	呂秀鳳	250,000	
B-45-049	謝金聰	250,000	250,000	B-45-050	張淑娥	250,000	
B-45-051	鄭雪鳳	250,000	250,000	B-45-052	江麗玉	250,000	250,000
B-45-053	林玉仙	250,000	250,000	B-45-054	劉楊玉蘭	250,000	250,000
B-45-055	林招清	200,000	200,000	B-45-056	翁兆東	250,000	250,000
B-45-057	鄭富英	250,000	250,000	B-45-058	黃坤德	250,000	250,000
B-45-059	鄭淑芬	250,000	250,000	B-45-060	邱滿	250,000	250,000

B-45-061	林彩滿	250,000	250,000	B-45-062	林素卿	200,000	200,000
B-45-063	周江月娥	250,000	250,000	B-45-064	陳淑美	250,000	250,000
B-45-065	袁清榮	250,000		B-45-066	張妙瑜	250,000	250,000
B-45-067	林金珠	250,000		B-45-068	呂明雄	250,000	
B-45-069	黃碧如	250,000	250,000	B-45-070	吳月娥	250,000	250,000
B-45-071	江朝樹	250,000		B-45-072	吳明蒼	250,000	250,000
B45-073	謝禹康	250,000	250,000	B-45-074	陳國梁	250,000	
B-45-075	黃敏惠	250,000		B-45-076	陳韻婷	250,000	250,000
B-45-077	陳明漢	250,000		B-45-078	高金蓮	250,000	
B-45-079	曾蓮燕	250,000	250,000	B-45-080	曾文珍	250,000	
B-45-081	翁阿德	250,000	250,000	B-45-082	陳福雄	250,000	250,000
B-45-083	柯淑惠	250,000		B-45-084	何美玲	250,000	
B-45-085	陳正隆	250,000	250,000	B-45-086	曾寶棟	250,000	
B-45-087	呂榮福	250,000	250,000	B-45-088	劉桂花	250,000	250,000
B-45-089	蔡富美	250,000		B-45-090	蔡松原	250,000	250,000
B-45-091	林許滿	250,000		B-45-092	彭裕雄	250,000	
B-45-093	江國華	250,000	250,000	B-45-094	陳永豐	250,000	
B-45-095	劉天寶	250,000	250,000	B-45-096	歐碧霞	200,000	200,000
B-45-097	林保煌	250,000		B-45-098	陳惠美	250,000	
B-45-099	陳永達	250,000	250,000	B-45-100	周功蓮	200,000	200,000
B-45-102	黃惠鈴	200,000		B-45-103	李平和	250,000	250,000
B-45-104	文忠勇	250,000	250,000	B-45-105	黃雪萍	250,000	
B-45-106	林義雄	250,000		B-45-107	劉慧瑛	250,000	250,000
B-45-108	彭子綺	250,000	250,000	B-45-109	楊淑鈴	250,000	250,000
B-45-110	許美惠	250,000		B-45-111	黃接紅	250,000	
B-45-112	張林樹梅	250,000	250,000	B-45-113	林碧珠	250,000	
B-45-114	許潘彩菲	250,000		B-45-115	周陳玉緞	250,000	
B-45-116	彭丁雙	250,000	250,000	B-45-117	楊明堂	250,000	250,000
B-45-118	鄭慧娟	250,000	250,000	B-45-119	徐英蓮	250,000	250,000
B-45-120	何志強	250,000	250,000	B-45-121	謝德業	250,000	250,000
B-45-122	曾鄭梅香	250,000	250,000	B-45-123	周長書	250,000	250,000
B-45-124	封宏育	200,000		B-45-125	黃月珍	200,000	

註：已撥款者表示已完成重建或重購。

附錄一 九二一災區家屋再造方案服務團隊委任合約書

財團法人九二一震災重建基金會（以下簡稱甲方）委託（以下簡稱乙方）代辦「九二一災區家屋再造方案」受補助災戶之服務工作，雙方同意訂立契約如下：

第一條 工作名稱：

九二一災區家屋再造方案受補助災戶之服務工作。

第二條 服務對象：

乙方依據甲方所提供之受補助災戶名單及相關辦法，實際訪查確實可以建屋，並填具「九二一災區家屋再造方案受補助者同意書」，經甲方認可者。

第三條 服務內容：

- 一、推薦優良之建築師與承造者（營造廠或勞動合作社）進行家屋設計、監造與承造事宜。
- 二、協助受補助之災戶排除各種障礙，並支援建築師進行規劃設計及監造工作。
- 三、依據甲方提供之合約範本，協助受補助之災戶簽訂與管理家屋設計監造委託合約及工程合約，並查核及簽認向甲方請領之各階段補助請款單據。設計監造合約與工程合約於簽訂後附加於本合約中。
- 四、協助受補助災戶完成產權登記。

第四條 工作說明與辦理期限：

- 一、乙方應以十六坪為最小坪數，營造費用新台幣伍拾萬元為上限，考量受補助災戶之實際需要與甲方之規定，要求建築師與承包商於預算內完成家屋設計與興建工程。
- 二、乙方應於本合約簽約後，二個月內要求建築師完成受補助災戶之家屋設計、提出建照申請，同時協助受補助災戶與承包商完成初步議價，並將完整之圖說文件與初步議價結果提交甲方，經甲方核可後，始得簽訂工程合約。
- 三、乙方與甲方之受補助災戶所委託之建築師無法於期限內完成個別受補助災戶之上述工作時，甲方有權更換該受補助災戶之服務團隊，並協調受補助之災戶依約終止與建築師之委託關係，乙方不得有異議。
- 四、乙方應於取得受補助災戶名冊後四十五日內，將初步查訪結果向甲方提出書面報告，報告書內容包括各查訪受補助災戶之下列資料：
 - （一）建屋與否之情況說明。
 - （二）土地權屬（可建屋者）。
 - （三）土地使用同意書（可建屋者）。
 - （四）使用分區（可建屋者）。
 - （五）九二一災區家屋再造方案受補助災戶同意書。
 - （六）家屋設計監造委託合約書。
 - （七）預定建屋配置簡圖。
- 五、除非經甲方同意，施工期限以六個月為度，並於完工後一個月內完成結算。

第五條 服務酬金：

- 一、每一災戶新台幣肆萬元整，依實際執行之受補助災戶數結算。
- 二、建築師之設計監造費依「九二一大地震災區個別建築物重建規畫設計費獎勵要點」向甲方之委託單位申請補助，不得重複列入前項預算中。
- 三、建築設計、營造與辦理登記相關之規費，憑政府機關所開列之收據向甲方報銷。
- 四、必要之建築線測量費用與鑽探費用，憑測量單位與鑽探費用開列之收據向甲方報銷。

第六條 付款辦法：

- 一、完成初步查訪報告書後，依初步查訪報告書之可受補助戶數量核算，支付服務酬金之百分之十五

，其中確屬可建屋者，依可建屋數量核算，再支付服務酬金之百分之十五。

二、建照取得、工程合約簽訂後，依實際執行該階段工作戶數核算，支付服務酬金之百分之二十。

三、使用執照取得後，依實際執行戶數核算，支付服務酬金之百分之四十。

四、完成完工結算並提交結案報告（結案報告內容與格式如附件四）後，依實際執行戶數核算，支付服務酬金之百分之十。

第七條 乙方如有左列情況時，甲方得解除契約並將未完成事項交由他人承辦：

一、未能按時程規定期限內完成階段工作者。

二、不履行合約者。

三、其他違反本契約各項規定，情節嚴重者。

四、因發生重大變故而不能履行本契約責任者。

第八條 通則：

本契約簽約後雙方共同信守之，如本契約有任何變更、修正或更正，須經雙方同意以書面訂明之。

第九條 資料保密責任：

乙方因本契約而知悉或持有之資料（包括現場勘查時所收集之資料）、圖說及本契約內容，未經甲方事前書面同意，乙方不得洩漏予任何第三人；否則，甲方除得終止本契約外，並得要求乙方賠償甲方因此所受之損害。

第十條 禁止轉讓：

乙方在本契約中之權利及義務，非經甲方事前書面同意，不得轉讓予任何第三人。

第十一條 生效日期：

本起契約經雙方依法簽章後，自簽約日起生效。

第十二條 合意管轄：

若因本契約而涉訟時，甲乙雙方特同意以甲方所在地之地方法院為第一審管轄法院。

第十三條 契約份數：

本契約正本兩份，雙方各執壹份為憑。

附錄二 九二一災區家屋再造方案服務團隊建築規劃設計監造委任合約

委任人： (以下簡稱委任人)
立委任合約書人 為
建築師： (以下簡稱建築師)

座落於 縣(市) 鄉(鎮、市、區) 段 小段 地號土地上建造后列建築物

茲委任建築師擔任規劃設計及監造等事務，經雙方同意訂定共同遵守之條款如后：

第一條 建築師受任辦理下列各項事務：

- 一、 察勘建築基地。
- 二、 擬定規劃草圖。
- 三、 繪製設計圖樣及提供工程說明書。
- 四、 代向主管建築機關請領建造執照。
- 五、 依法辦理監造有關事項。
- 六、 解釋工程設計上之疑問。
- 七、 協調工程進度及辦理發包事誼。
- 八、 查核及簽認各階段之工程款請領文件。

第二條 為配合「財團法人九二一震災重建基金會」所推動的「九二一災區家屋再造方案(第一階段)」，建築師已充分知悉該方案，並同意依該方案之服務團隊委任契約書內容，進行工作

第三條 委任人應給付建築師之酬金，依「九二一大地震災區個別建築物重建規劃設計費獎勵要點」由建築師自行向「財團法人九二一震災重建基金會」所委託之辦理單位請領。

第四條 建築執照申請所需之：

- 一、 正確地籍、地形測量費。
- 二、 建築主管機關規定或設計所需之地質鑽探費。
- 三、 應繳納之各項規費。

前項各款所需之費用由「財團法人九二一震災重建基金會」所委託之服務團隊檢附憑證，向「財團法人九二一震災重建基金會」請領。

第五條 委任人應提供為申請建築許可所必需之土地使用權利證明文件、起造人之身分資料及其他之必要文件給與建築師，並由委任人用印後自行負其責任，以便建築師代向主管建築機關請領建築執照或申辦其他各項手續。

第六條 依本契約規劃設計之圖樣，其著作權專屬於建築師，非經建築師之書面同意不得轉用於其它基地。

第七條 本契約之工作因內容之變更、契約之終止或服務之延長，致增加工作份量時，委任人應依「省(市)建築師公會建築師業務章則」之規定加付酬金。

第八條 本契約之條款如有未盡之事宜，悉依有關法令辦理，必要時由雙方另行協議之。

第九條 本契約製作正本四份、副本八份，正本由委任人、建築師、服務團隊、財團法人九二一重建基金會各執壹份存證，副本交由各方備用。

委任人： (簽章)
地 址：
電 話：
身份證統一編號：

受任人： (簽章)
建築師：
地 址：
電 話：
見證人：
負責人：
地址：
電話：

中 華 民 國 年 月 日

附錄三 九二一災區家屋再造方案補助款撥款作業準則

民國九十年二月二十日訂定

民國九十一年六月六日修訂

一、適用對象

凡符合「築巢專案 - 九二一災區家屋再造方案（以下簡稱本方案）」第一類與第二類補助標準之受補助戶，非由本會所遴選之服務團隊直接協助完成家屋重建者，其補助款之撥付悉依本作業準則辦理。

二、補助款之額度與扣抵

凡符合本方案補助標準之受補助戶，其補助款之核定標準如下：

- (一) 符合「築巢專案 - 九二一災區家屋再造方案」第一類補助標準，且家戶人口數在三人（含）以上者，每戶最高補助新台幣五十萬元，家戶人口數在二人（含）以下者，每戶補助新台幣四十萬元。
- (二) 符合「築巢專案 - 九二一災區家屋再造方案」第二類補助標準，且家戶人口數在三人（含）以上者，每戶最高補助新台幣二十五萬元，家戶人口數在二人（含）以下者，每戶補助新台幣二十萬元。

受補助戶依前項標準核定之補助款，若有下列情形者，其應領補助款額度應依下列規定計算：

- (一) 受補助戶於取得本會補助款前，已領取本會撥付縣（市）政府「特殊性及急迫性專款」項下之低收入戶修繕補助款者，其應領補助款額度應先扣除該修繕補助款。
- (二) 受補助戶已由其他民間團體協助完成家屋重建者，其自備重建費用低於應領補助款者，依自備重建費用計算應領補助款，若自備重建費用高於應領補助款者，依前項標準核定應領補助款。

三、補助資格之移轉

本方案受補助戶（申請人）若擬將補助款移轉供其親屬重建或重購家屋時，得依「配偶」、「直系血親卑親屬」、「父母」、「兄弟姊妹」之順序移轉。若受補助對象擬將補助款移轉給較後順位者，或同一順位有多人時，受補助對象必須自行協調，並簽訂切結書（附件三）。

經受補助戶移轉之親屬，即視為本方案之受補助戶。適用下列各條文。

四、優惠貸款之清償與扣除

受補助戶已經或擬行申貸「中央銀行九二一震災災民家園重建專案優惠貸款」者，應依下列規定辦理，否則本會將主動追回補助款：

- (一) 受補助戶於取得本會補助款前，已申貸「中央銀行九二一震災災民家園重建專案優惠貸款」者，受補助戶應於取得本會補助款後，優先用來清償重建貸款。
- (二) 受補助戶以本方案補助款所重建或重購之建物申貸「中央銀行九二一震災災民家園重建專案優惠貸款」時，應先扣除本方案補助款額度。

五、補助款之請領與撥款

凡適用本作業準則之受補助戶，可於下列時間檢附必備之文件，提出領取補助款之申請，經本會人員審查文件齊備，且現勘屬實後，即由本會撥付補助款：

(一) 於完成家屋重建後請領補助款者，應檢具下列文件：

1. 補助款請領單（附件四）。
2. 受補助戶同意書（附件五）。
3. 受補助戶領據（附件六）。
4. 毀損自有住宅所有權證明。
5. 建築執照影本或向當地主管建築機關報備之核准函影本。
6. 建築物所有權狀影本。
7. 重建之房屋照片二張。

(二) 於完成家屋重購後請領補助款者，應檢具下列文件：

1. 補助款請領單（附件四）。
2. 受補助戶同意書（附件五）。
3. 受補助戶領據（附件六）。
4. 毀損自有住宅所有權證明。
5. 購屋合約書影本。
6. 建築物所有權狀影本。

7. 重購之房屋照片二張。

(三) 於重建家屋時請領補助款者，應於完成地面層後檢具下列文件：

1. 補助款請領單（附件四）。
2. 受補助戶同意書（附件五）。
3. 受補助戶領據（附件六）。
4. 毀損自有住宅所有權證明。
5. 建築執照影本或向當地主管建築機關報備之核准函影本。
6. 工程合約書影本。
7. 地面層已完成照片二張。

(四) 已完成家屋重建卻未能取得建築執照及使用權狀者，應檢具下列文件：

1. 補助款請領單（附件七）。
2. 受補助戶同意書（附件五）。
3. 受補助戶領據（附件六）。
4. 毀損自有住宅所有權證明。
5. 該建物座落之土地所有權狀或土地使用權的證明（如土地租賃契約等）。
6. 重建之房屋照片二張。
7. 切結書及村里長證明。

本條所指之「自有住宅」，是以具有客廳、臥室、飯廳及連棟的廚廁、浴室的建築物為限，且應有下列文件之一作為證明：

- (一) 房屋所有權狀。
- (二) 房屋稅收據或房屋稅籍證明。
- (三) 土地所有權狀或土地使用權的證明（如土地租賃契約等），並檢附設籍於該土地上建物的戶籍謄本，可檢具門牌編釘證明或水電費繳費單據，並切結屬實者）佐證。（適用於祭祀公業土地、公有財產土地、原住民保留地、祖厝、土角厝等情形）

六、附則

本作業準則報經本會董事會核備後施行，修改時亦同。

附錄四 九二一災區家屋再造方案常見問題說明

問：家屋再造方案申請人的資格？領取慰助金的租賃戶能申請嗎？遷村地區住戶能申請嗎？

答：本方案的申請人必須是全倒（或半倒已自行拆除）自有住宅的所有權人。租賃戶不能申請本方案補助，但經判定必須遷村地區的自有住宅所有權人可以提出申請。

問：第二類受補助對象家戶所得、財產、家戶人口如何計算？

答：第二類受補助對象資格審查比照低收入戶的標準放寬 1.5 倍核定，其家戶所得、財產、家戶人口計算，悉以申請人為基準，其直系親屬的所得與財產都必須列計進來。

所得部分：包含個人所得、利息，及利息換計存款（本金）（ $=$ 利息收入 \div 0.055）。財產部分：包含不動產與動產，如房屋、土地、汽車等。其中，「房屋」部份只計現值，不計房屋數。「汽車」部份，於八十八年九月二十一日前即持有者，不計入財產總值，而八十八年九月二十二日後才持有者，則計入財產總值。

問：可就業人口沒有申報所得，怎麼列計收入？

答：16 歲至 65 歲的可就業人口，即使沒有申報所得，也應該以政府公佈的最低工資列計收入，但有下列情勢之一者，可依社會救助法施行細則第九條規定不列收入：

- （一）大專校院博士班、空中大學及空中專科進修補習學校以外之在學學生（應檢具在學證明書）。
- （二）身心障礙致不能工作者（指中度以上者）。
- （三）罹患嚴重傷、病，必須三個月以上之治療或療養者（應檢具公立醫療機構或經中央衛生主管機關評鑑合格的醫院診斷書）。
- （四）照顧罹患嚴重傷、病需要三個月以上治療或療養之共同生活或受扶養親屬，致不能工作者（應檢具公立醫療機構或經中央衛生主管機關評鑑合格的醫院診斷書）。
- （五）獨自扶養十二歲以下之血親卑親屬者。
- （六）婦女懷胎六個月以上至分娩後二個月內者（應檢具公立醫療機構或經中央衛生主管機關評鑑合格的醫院診斷書）。
- （七）其他經省（市）、縣（市）主管機關認定者。

問：沒有可建築用地或已重建或重購，可否申請家屋再造方案補助？

答：本方案補助審查或補助方式，不以受災戶有無可建築用地為標準。只要成為受補助對象，受補助者可以選擇原地重建或另行購屋，若短期間內無法重建或重購，補助款仍會被保留下來。所以，符合補助資格的受災戶，要儘快提出申請。

問：家屋再造方案補助對象，可否申請政府部門重建補助？

答：可以的！本方案補助對象，仍可依「九二一震災鄉村區、農村聚落及原住民聚落重建作業規範」及其他規定請領重建補助。

問：家屋再造方案補助對象，已獲得民間單位補助，補助款是否要扣抵？

答：若已獲得其他民間單位全額贊助完成重建，則不可以再申請本方案補助。

若僅是部份補助，則必須於申請表中詳列補助額與自付款。自付款低於本方案補助款者，則以自付款計算應領補助款，自付款高於本方案補助款者，則依補助標準計算應領補助款。

若曾領取本會撥付縣市政府「特殊性及急迫性專款」所發放的修繕補助款，則補助額度應先扣除已領取的修繕補助款。

案例：

張先生今年四十二歲，務農，張太太四十歲，家管，扶養年邁七十的老母親，並育有三個孩子，長子志明十八

歲，就讀高中，長女玉真十六歲，就讀高職，次子志強十二歲，就讀國中。

張先生於震災前住的房子是祖先留下來的三合院，父親過世後留下農地二分，現值 451,000 元，三合院則由張先生和他的二個堂兄弟共同持分。

張先生於民國八十六年買了一輛農用拼裝車，在農會也有一筆存款，去年利息一萬元，而老母親去年的存款利息也有八千元。

張先生符合家屋再造方案的補助標準嗎？

薪資收入部分（直系親屬皆列計）：

張先生：17,000 元（16 歲至 65 歲男性最低工資）

張太太：15,840 元（16 歲至 65 歲女性最低工資）

張志明：0 元（在學學生，附學生證影本）

張玉真：0 元（在學學生，附學生證影本）

張志強：0 元（16 歲以下，不列收入）

老太太：0 元（65 歲以上，不列收入）

每月薪資合計：32,840 元

利息及存款部分：

張先生：10,000 元

老太太：8,000 元

每年利息收入合計：18,000 元

存款（本金）= 18,000 元 ÷ 0.055 = 327,273 元

每月利息及存款合計 = 345,273 元 ÷ 12 = 28,773 元

財產部分：

車輛：拼裝車於八十八年九月二十一日前購買不計財產

土地：按公告現值 451,000 元

房屋：全倒，不計現值

財產合計：451,000 元

☐ 每人每月所得 = (32,840 + 28,773) 元 ÷ 6 (總人口數) = 10,269 元 (低於 12,414 元)

☐ 財產總值 = 451,000 元 (低於 3,900,000 元)

☑ 符合第二類補助標準！

附件一 申請書

九二一災區家屋再造方案 申請書

民國九十年六月八日修正

本人申請加入「財團法人九二一震災重建基金會」辦理之「築巢專案系列三 - 九二一災區家屋再造方案」計畫，而本人所提供之資料俱實，若有造假或衍生之相關問題，概由本人負責，本人深知申請意願的表達，不代表確認獲得補助。

申請人： (簽章)

壹、基本資料

編號：

訪問時間	年 月 日	戶口名簿號													
戶籍住址	縣 鄉 村(里) 鄰 路(街) 段 巷 弄 號 之 號 樓														
通訊住址	縣 鄉 村(里) 鄰 路(街) 段 巷 弄 號 之 號 樓														
受訪人	稱 謂	聯絡電話	族 群	非原住民	原住民										
口號	稱 謂	姓 名	身 分 證 編 號	出 生			健 康			工 作 能 力		就 業 狀 況	參 加 保 險	平 均 每 月 工 作 收 入	亟 待 解 決 事 項
				年	月	日	正 常	疾 病	殘 障 手 冊	有	無				
1										款	在學 失業 職業				
2															
3															
4															
5															
6															
7															
狀況	全家總人口____人 在家人數____人 不在家人數____人 有工作能力人數____人 須列計所有直系親屬(包括父母、子女) 父：存 歿 母：存 歿 兄弟____人；未出嫁女兒____人。														
註：參加保險類別：0.無 1.公保(含健保) 2.勞保(含健保) 3.農保(含健保) 4.軍保 5.健保 6.其他															
註：亟待政府解決事項：1.免費托兒 2.獎助學金 3.輔導升學 4.兒童寄養 5.老人安養 6.居家安養 7.殘障教養 8.精神病收養 9.職業訓練 10.就業輔導 11.以工代賑 12.創業貸款 13.住宅修建 14.住宅新建															

貳、經濟狀況

全家總人口不動產公告現值合計_____ (第二類標準不得超過 NT\$3,900,000)(申請人年滿 65 歲老人不得超過 NT\$6,500,000)

房屋：座落_____縣_____鄉(鎮) 總建坪_____m² 車子：持有年份_____年_____月,現值_____元

收入(1)工作收入：每月平均合計_____元

(2)財產收入：房屋租金_____元 土地租金_____元

(3)每月利息：_____元,每月本金：_____元(申請人年滿 65 歲不計本金)

(4)其他()合計每月平均_____元

以上總收入：_____元,平均每人每月合計_____ (第二類標準不得多於 NT\$12,414)

請依實際情形填寫,福利津貼不列計收入。

受助情形:(1)來源： 政府(老年農民福利津貼_____人 身心障礙生活補助費_____人 榮民院外就養金 _____人 中低收入老人生活津貼_____人
低收入戶生活補助費 其他() 私立機構(宗教團體 非宗教團體)

(2)每月平均_____元(固定 臨時)

納稅狀況： 免稅 納稅(1)綜合所得稅_____元(2)房屋稅_____元(3)地價稅_____元(4)營業稅_____元

參、居住情形

全倒房屋門牌號碼	縣	鄉(鎮)	村(里)	鄰	路(街)	段	巷	弄	號	之	號	樓
全倒房屋所有權人		樓層數			建物總面積							建物構造
重建意願及條件	原有貸款： 無貸款 貸款餘額 _____萬元 建地取得： 沒問題 有問題 重建意願： 高 低 沒能力 重建預算： 沒有 有(_____元) 自備款： 沒有 有(_____元) 不足款： 貸款 不知道 貸款資格： 有 沒有 不知道											
可供建築用地調查	可供建築用地： 自有 租用 親友無償提供 其他_____ 地段：_____ 地號：_____ 面積：_____ 使用分區： 都市計畫土地 非都市計畫土地 (特定農業區 一般農業區 工業區 鄉村區 森林區 山坡地保育區 風景區 國家公園區 河川區 其他使用區 特定專用區) 用地別： 甲建 乙建 丙建 丁建 農牧用地 林業用地 其他_____											

肆、綜合評述（由訪調人員填寫）

（一）鄉鎮市公所初審

分 類	第一類（每人每月收入少於 8,276 元者（現行台灣省低收入戶標準），或其情境與低收入戶相當者） 第二類（每人每月收入多於 8,276 元，少於 12,414 元（現行低收入戶標準的 1.5 倍），或其情境相同者） 其他							
評 述								
核 章	鄉鎮市長		主管課長		主辦人		調查員	

(二) 縣市政府複審

分	類	第一類 (每人每月收入少於 8,276 元者 (現行台灣省低收入戶標準), 或其情境與低收入戶相當者) 第二類 (每人每月收入多於 8,276 元, 少於 12,414 元 (現行低收入戶標準的 1.5 倍), 相當於中低收入戶, 或其情境與中低收入戶相當者) 其他						
評	述							
核	章	縣市長		業務主管		主辦人		複查員

(三) 九二一震災重建基金會決審

分	類	第一類 (每人每月收入少於 8,276 元者 (現行台灣省低收入戶標準), 或其情境與低收入戶相當者) 第二類 (每人每月收入多於 8,276 元, 少於 12,414 元 (現行低收入戶標準的 1.5 倍), 相當於中低收入戶, 或其情境與中低收入戶相當者) 其他						
評	述							
核	章	董事長		執行長		主辦人		複查員

九二一災區家屋再造方案 受補助災戶同意書

本人 _____ 同意成為財團法人九二一震災重建基金會「築巢專案 - 九二一家屋再造方案」的受補助對象，接受財團法人九二一震災重建基金會所遴選的專業服務團隊 _____ 協助家屋重建事宜，並同意下列事項：

- 一、無條件提供服務團隊為辦理營建證照所需的相關文件。
- 二、未接受其他民間團體或個人之補助或捐贈於其他土地上完成房屋興建。
- 三、本方案補助款所興建的建物向銀行申請「中央銀行九二一震災災民家園重建專案優惠貸款」時，應先扣除本方案補助款額度，否則同意財團法人九二一震災重建基金會追回補助款。
- 四、接受專業服務團隊之輔導與建築師、承造者簽訂建築規劃設計監造合約、工程合約。
- 五、本項補助方案所需規費、服務費用、建築設計監造費用與營造費用，概由財團法人九二一震災重建基金會直接核撥給專業服務團、建築師與承造者。
- 六、於工程結束驗收完畢後，就財團法人九二一震災重建基金會所支付之補助款總額，簽填領據以便核銷。

同意人：

身分證字號：

地址：

中 華 民 國 _____ 年 _____ 月 _____ 日

九二一災區家屋造方案 受補助對象移轉補助款切結書

本人 _____ 擬將「九二一災區家屋造方案」補助款移轉給 _____ (身分證字號：_____ /
受補助者關係：_____) 承受。承受人之前一順位或同一順位之其他人並無異議，若有其他爭議概由本人
自行負責協調。

此致

財團法人九二一震災重建基金會

立切結書人： _____ (簽章)

中 華 民 國 _____ 年 _____ 月 _____ 日

九二一災區家屋再造方案 補助款請領單

編號：

請先確定您的「請款時機」，然後依「應備齊文件」準備文件。例如，您已經完成家屋重購，則請您在「請款時機」中，「已完成家屋重購」前的 打✓，然後準備「應備齊文件」所規定的文件，包括「補助款請領單」、「受補助戶領據」、「受補助戶同意書」、「毀損自有住宅所有權證明」、「購屋合約書影本」、「建築物所有權狀影本」與「重購之房屋照片二張」，若文件已備妥，則請在各該文件前的 打✓

請 款 時 機	應 備 齊 文 件
已完成家屋重建	補助款請領單 受補助戶同意書 受補助戶領據 毀損自有住宅所有權證明 建築執照影本或向當地主管建築機關報備之核准函影本 建築物所有權狀影本 重建之房屋照片二張
已完成家屋重購	補助款請領單 受補助戶同意書 受補助戶領據 毀損自有住宅所有權證明 購屋合約書影本 建築物所有權狀影本 重購之房屋照片二張
家屋重建進行中	補助款請領單 受補助戶同意書 受補助戶領據 毀損自有住宅所有權證明 建築執照影本或向當地主管建築機關報備之核准函影本 工程合約書 地面層已完成照片二張

當您的資料都已備齊，請把這張「補助款請領單」放在最上面，然後把「應備齊文件」所規定的文件依序排好，裝入信封，寄到「南投縣 540 中興新村仁義路 28 號（財團法人九二一震災重建基金會）」。

附件五 同意書（自行重建或重購者）

九二一災區家屋再造方案受補助戶同意書

編號：

本人 同意依「九二一災區家屋造方案補助款撥款作業準則」之規定切結下列事項：

- 一、本人於取得 貴會補助款前，並未領取 貴會撥付縣（市）政府「特殊性及急迫性專款」項下之低收入戶修繕補助款。
- 二、若有前條之情形，則本人應於取得 貴會補助款時，扣除該項修繕補助款。
- 三、本人於取得 貴會補助款前，並未由其他民間團體協助家屋重建。
- 四、若有前條之情形，則本人應詳實告知 貴會有關該民間團體協助之情形，並依「九二一災區家屋造方案補助款撥款作業準則」之規定計算補助款。
- 五、本人於取得本會補助款前，並未申貸「中央銀行九二一震災災民家園重建專案優惠貸款」。
- 六、若有前條之情形，則本人應於取得 貴會補助款後，優先用來清償重建貸款。
- 七、本人以 貴會補助款所重建或重購之建物申貸「中央銀行九二一震災災民家園重建專案優惠貸款」時，應先扣除 貴會之補助款額度。

此致

財團法人九二一震災重建基金會

同意人：

身分證字號：

地址：

中 華 民 國 年 月 日

九二一災區家屋再造方案 受補助災戶領據

編號：

受領人	
受領事由	接受財團法人九二一震災重建基金會「築巢專案-九二一家屋再造方案」之補助。
補助金額	<p>新臺幣：拾萬仟佰拾元整</p> <p>已由財團法人九二一震災重建基金會直接給付給協助受領人之專業服務團隊與承造者（詳見服務團隊委任合約書與工程合約書）。</p> <p>已由受領人支領。</p> <p>受領人簽章：</p>
地址	
身分證字號	
電話	

中 華 民 國 年 月 日

九二一災區家屋再造方案 補助款請領單

編號：

一、應備齊文件（若文件已備妥，則請在各該文件前的 打✓）

- 補助款請領單
- 受補助戶同意書
- 受補助戶領據
- 毀損自有住宅所有權證明
- 該建物座落之土地所有權狀或土地使用權的證明
- 重建之房屋照片二張
- 切結書及村里長證明

二、訪視資料（由本會工作人員填寫）

姓名：_____ 聯絡電話：_____

聯絡地址：_____

建物地址：_____

居住人口：_____人

當事人 配偶 （岳）父母 祖父母 子女

孫子女 兄弟 叔伯

重建型態： 原地重建 易地重建 原有建築（不撥款）

建物坪數：_____坪 建物樓層數： 平房 二樓或以上

建物構造： RC 造 磚造 木造 鐵皮

居住環境：隔熱設備 有 沒有

廚浴設備 有 沒有

無建照原因： 土地因素：_____

家庭因素：_____

特殊情境：_____

三、訪視結果（由本會工作人員填寫）

現勘人員簽名：_____ 撥款 保留

現勘人員簽名：_____ 撥款 保留

緣起

九二一震災後，多次的民調顯示，災後住宅重建速度緩慢的原因中，除了貸款困難之外，就屬土地的問題最受矚目，有受災戶反映「原建地屬於共有土地、祭祀公業土地、分割困難」、「原建地位處斷層帶或地層滑動，不能再原地重建」；因此，重建區內多個地方政府即依據「需求調查資料」，提出了「購買建築用地」或「開發新社區」等計畫，準備「興建平價住宅」販售給「沒有可供建築用地」或「原建地已不宜再重建」的受災戶，並建議本會提撥專款，以無息融資方式提供地方政府購地與興建平價住宅的周轉金。

為了善意回應重建區的需求，也鼓勵各級政府主動出面協助受災戶重建家園，我們把提撥專款融資地方政府興建平價住宅的「九二一災區 333 融資造屋方案」納入「築巢專案」中，提到八十九年九月六日第一屆第五次董監事聯席會中討論，獲得董監事們的肯定與支持，決定核撥專款 333,000,000 元。

「九二一災區 333 融資造屋方案」在推出後，對重建區縣（市）政府、鄉（鎮、市）公所舉辦的說明會中，有人就問為何提撥三億三仟三百萬？夠嗎？會不會成為變相套利的管道？

本方案取「善意」的諧音，原擬提撥三億元作為融資專款，但因提案時，正逢國內各界對於新政府「333」競選支票是否跳票多所質疑，因此，我們決定把原擬三億元的額度，增列三仟三百萬元，而成為「333」。

三億三仟三百萬是否足夠？由於本方案僅是提供週轉金，可以循環使用，除非是「大量」申請案件同步到達，否則該額度絕對充裕，即便是同步提出申請，以當時本會所收取的捐款額度也足以因應！至於，是否會變成變相套利的管道？其實是不可能！因為「住宅銷售對象明確，且已完成交易簽約者」的融資條件已經把所有可能的投機都排除在外！

至於本方案的是否可行？關鍵不在方案本身，而在提出「購買建築用地」或「開發新社區」計畫，「興建平價住宅」的計畫是否確實，行動力是否堅定。

一、實施準備

基於尊重專業與廣納各界意見，我們於推出「築巢專案」後，除了邀請專長建築經理業務的台灣土地銀行成為「九二一災區 333 融資造屋方案」的協力單位，協助本會擬定「九二一災區 333 融資造屋方案作業要點」（附錄一）外，也將作業要點發函重建區各縣（市）政府與鄉（鎮、市）公所徵詢意見，並於八十九年十一月八日假台灣土地銀行台中分行舉辦說明會，介紹方案內容與作業要點，而後於十二月二十日將「九二一災區 333 融資造屋方案作業要點」提報本會第一屆第六次董監事聯席會核備。

九十年二月十九日本會與台灣土地銀行簽訂委託合約，並於台灣土地銀行南投分行設立專戶，委請台灣土地銀行南投分行協助辦理申貸案件審查、調查估價與貸款簽約事宜。

二、實施要點

(一) 融資對象

- 1.九二一災區各級地方政府。
- 2.九二一災區各級地方政府因運用管理震災捐款而成立的基金會。

(二) 融資用途

- 1.為受災戶興建平價住宅所需的購地週轉金。
- 2.為受災戶興建平價住宅所需的營建週轉金。

(三) 貸款額度

- 1.購地週轉金：按所購土地查估價的九成且未超過其取得成本的七成範圍內貸放。
 - 2.營建週轉金：以建物所需建造成本的八成範圍內貸放。
- 前二項土地估價及建物預估造價，按土銀授信擔保品調查估價要點及有關規定辦理。

(四) 融資條件

- 1.社區開發新建住宅地點明確，且產權清楚者。
- 2.住宅銷售對象明確，且已完成交易簽約者。
- 3.財務計畫周全，且還款期程明確者。
- 4.所興建的房屋需七成以上由九二一震災受災戶購置居住。

(五) 申請方式

申請人應檢送下列文件，送土銀當地分行調查估價後，移送重建基金會審查核定後送土銀辦理簽約貸款事宜：

1.購地週轉金：

- (1) 土地登記簿謄本、地籍圖謄本。
- (2) 買賣契約書或其他有關取得土地之證明文件。
- (3) 建造執照(附建物配置圖)。
- (4) 具體之興建計畫及借款償還計畫書。
- (5) 已簽約承購戶名冊及其承購戶屬九二一震災受災戶之證明文件。

2.營建週轉金：

- (1) 土地所有權或使用權之證明文件並附送土地登記簿謄本。
- (2) 建造執照(附建物配置圖)。
- (3) 具體之興建計畫及借款償還計畫書。
- (4) 已簽約承購戶名冊及其承購戶屬九二一震災受災戶之證明文件(申請購地貸款已送者免附)。

(六) 撥款方式

- 1.本放款擔保土地應辦妥所有權移轉予借款人並按放款總金額加二成設定抵押權予重建基金會後，辦理撥付貸款。
- 2.營建週轉金放款應依據借款人檢具的原建築師查核工程進度證明或主管機關勘驗建築工程證明，按工程進度比例分批撥付。

(七) 還款方式

本金到期一次清償。如借款存續期間建築基地出售或建物完工出售時，應提前清償。

三、實施要點調整

九十年八月一日，本會透過電話及傳真方式徵得董事會同意，將重建區桃芝風災受災戶納入本會「築巢專案」受補助對象；為了納入重建區桃芝風災受災戶，並將「九二一災區 333 融資造屋方案」的融資對象擴及自行覓地辦理遷住計畫的受災戶，九十一年三月二十八日本會第一屆第十三次董監事聯席會中同意修訂「九二一災區 333 融資造屋方案作業要點」(附錄一及附錄二)，增列融資對象，且對融資對象得於符合融資條件後，得以補助其擬定或管理興建計畫的行政及相關費用。

四、實施進度

「九二一災區 333 融資造屋方案」推出至九十一年七月底止，已申請或準備辦理融資的對象，及其辦理情形詳如表一。

表一 九二一災區 333 融資造屋方案實時情形

融 資 對 象	計 畫 內 容 與 進 度	融 資 與 清 償 情 形
集集鎮公所	集集鎮公所於集集鎮 18 號道路旁，集集鎮和平段 285、303、309 地號，興建 32 戶住宅（基地面積 1,049 坪、建坪約 1,400 坪）。	融資「購地週轉金」27,185,935 元、「營建週轉金」35,310,400 元，合計 62,496,335 元，九十年五月十一日簽訂融資合約，九十一年七月底開始辦理融資清償。
中寮鄉清水村頂水堀土石流遷鄰作業推動委員會	共有二十戶位於土石流危險區的災戶，共組遷鄰作業推動委員會，爭取租用國有財產局位於中寮鄉清水村的建地辦理遷住計畫。現已順利取得土地租用權與建築執照，政府補助的公共設施也已發包施工中，定於九十一年九月動工。	二十戶中除部分取得「九二一災區家屋再造方案」補助外，本會亦協調「旅港台灣社團促進九二一震災重建委員會」將其指定用途捐款勻撥出一千一百萬補助重建費用（每戶五十萬）及社區環境綠美化工程。
水里鄉上安村社區發展委員會	水里鄉上安村十五戶位於土石流危險區的災戶，自行籌組遷村委員會，覓地辦理重建。現正辦理土地變更程序。	本會已依「九二一災區 333 融資造屋方案作業要點」第十五條補助辦理土地變更程序所需的費用一百八十萬元。

仁愛鄉公所	仁愛鄉公所辦理「瑞岩部落遷村計畫」及「中原口遷村計畫」，經多次協商，已進入申請程序。	
-------	--	--

附錄一 九二一災區 3 3 3 融資造屋方案作業要點

民國八十九年十一月一日制訂
民國九十一年三月二十八日修訂

一、融資對象：

- (一) 九二一震災災區縣(市)政府、鄉(鎮、市)公所。
- (二) 九二一震災災區縣(市)政府、鄉(鎮、市)公所因運用管理震災捐款而成立之基金會。
- (三) 九二一震災災區位於斷層帶、土石流危險區域或其他地質脆弱地區之受災戶，自行覓地辦理遷住計畫而成立之重建委員會。

二、融資用途：

- (一) 為辦理社區開發新建住宅所需之購地週轉金。
- (二) 為辦理社區開發新建住宅或原地重建所需之營建週轉金。

三、資金來源：由財團法人九二一震災重建基金會(以下簡稱重建基金會)提撥參億參仟參百萬元。

四、承辦單位：台灣土地銀行(以下簡稱土銀)。

五、貸款額度：

- (一) 購地週轉金：按所購土地查估價之九成且未超過其取得成本之七成範圍內貸放。
 - (二) 營建週轉金：以建物所需建造成本之八成範圍內貸放。
- 前二項土地估價及建物預估造價，按土銀授信擔保品調查估價要點及有關規定辦理。

六、貸款利率：以無息方式辦理融資。

七、申請期限：民國九十二年十二月三十一日前。

八、融資條件：

- (一) 社區開發新建住宅地點明確，且產權清楚者。
- (二) 屬於開發後銷售者，銷售對象須明確，且已完成交易合約。屬於自行覓地辦理遷住計畫者，須已完成並確認住宅單元分配。
- (三) 財務計畫周全，且還款期程明確者。
- (四) 所興建之房屋需七成以上銷售或分配給九二一震災或桃芝颱風受災戶，且該受災戶不得為已依都市更新條例成立更新會之集合住宅受災戶。

九、應檢具文件：

- (一) 購地週轉金：
 - 1. 土地登記簿謄本、地籍圖謄本。
 - 2. 買賣契約書或其他有關取得土地之證明文件。
 - 3. 建造執照(附建物配置圖)。
 - 4. 具體之興建計畫及借款償還計畫書。
 - 5. 已銷售或分配之名冊及其屬九二一震災或桃芝颱風受災戶之證明文件。
- (二) 營建週轉金：

1. 土地所有權或使用權之證明文件並附送土地登記簿謄本。
2. 建造執照（附建物配置圖）。
3. 具體之興建計畫及借款償還計畫書。
4. 銷售合約（屬於自行覓地辦理遷住計畫者免附）。
5. 已銷售或分配之名冊及其屬九二一震災或桃芝颱風受災戶之證明文件（申請購地貸款已送者免附）。

十、審查核貸：融資對象應檢附前條所列文件，送土銀當地分行調查估價後，移送重建基金會審查核定後送土銀辦理簽約貸款事宜。

十一、擔保：

- （一）購地週轉金：所購土地應設定第一順位最高限額抵押權予重建基金會，如基地因購地貸款已設定先順位抵押權者，得設定次順位最高限額抵押權。
- （二）營建週轉金：所興建建物完成時應併同設定第一順位最高限額抵押權予重建基金會。

十二、撥款：

- （一）本放款擔保土地應辦妥所有權移轉予借款人並按放款總金額加二成設定抵押權予重建基金會後，辦理撥付貸款。
- （二）營建週轉金放款應依據借款人檢具之原建築師查核工程進度之證明或主管機關勘驗建築工程之證明，按工程進度比例分批撥付。

十三、還款方式：本金到期一次清償。如借款存續期間建築基地出售或建物完工出售時，應提前清償。

十四、其他：融資對象應切結承諾及辦理下列事項，如有違反應償還全部貸款本金：

- （一）在清償貸款前，非經重建基金會同意不得將抵押之土地出租、出售、設定負擔或為其他處分，但移轉予銷售或分配對象者不在此限。
- （二）興建之建物以融資對象或融資對象依本作業要點第九條檢送之名冊所列者為起造人，如變更起造人時，應徵得重建基金會同意。
- （三）興建之建物不得設定負擔予他人。
- （四）建物興建完成移轉登記予銷售或分配對象時應即償還本借款，如借款尚未清償，則應在取得使用執照三個月內將所建建物設定第一順位最高限額抵押權登記予重建基金會並投保火險。
- （五）承攬建築工程營造廠商未將其承攬抵押權預為登記者，應切結承諾非經重建基金會同意不得辦理承攬人抵押權登記或於銀行抵押權登記完畢後方辦理登記。

十五、相關費用補助：

- （一）融資對象得於符合融資條件後，申請重建基金會於本方案提撥之專款項下補助其擬定或管理興建計畫之相關費用。
- （二）前項費用以融資額度之百分之二點五為上限。

十六、本作業要點報經財團法人九二一震災重建基金會董監事聯席會核備後實施，修正時亦同

財團法人九二一震災重建基金會
築巢專案 - 九二一災區 3 3 3 融資造屋方案
重建計畫申請書

申請日期： 年 月 日

計 畫 名 稱			
申 請 單 位 名 稱	(大章)		
地 址			
負 責 人 姓 名	(簽章)		
電 話		傳 真	
聯 絡 人 姓 名	(簽章)		
電 話		傳 真	
土 地 基 本 資 料	基地座落：	縣(市)	鄉(鎮市區) 段 小段 地號
	基地面積：	M ² (坪)	
	建蔽率：		
建 物 基 本 資 料	興建戶數：	戶	
	構 造：		
	總樓地面積：	M ² (坪)	
分 戶 貸 款 銀 行			
申 請 項 目 與 金 額	購地週轉金：	元	
	營建週轉金：	元	
檢附申請文件	申請書 申請融資名冊及身份證明文件(附件一) 申請融資者產權資料(附件二) 申請融資資明細(附件三) 補助款明細(附件四) 同意書(每一申請者一份)(附件五) 土地登記簿謄本(附件六) 地籍圖謄本(附件七) 建造執照(附建物配置圖,並於圖上標記分配單元編號)(附件八) 土地取得或使用證明(申請購地週轉金者必須檢附土地買賣契約書或其他有關取得土地之證明文件,僅申請營建週轉金者必須檢附土地使用證明文件)(附件九)		

核定項目	購地週轉金：	元
與金額	營建週轉金：	元

附件一

築巢專案 - 九二一災區 3 3 3 融資造屋方案
申請融資名冊

第 / 頁

單元編號	姓名	身分證字號	地址	電話	類別
					921 或桃芝災戶 非災戶
					921 或桃芝災戶 非災戶
					921 或桃芝災戶 非災戶
					921 或桃芝災戶 非災戶
					921 或桃芝災戶 非災戶
					921 或桃芝災戶 非災戶
					921 或桃芝災戶 非災戶
					921 或桃芝災戶 非災戶
					921 或桃芝災戶 非災戶

註：屬於 921 或桃芝災戶者檢附全倒（或半倒已拆除）證明及毀損自有住宅所有權證明。

附件三

築巢專案 - 九二一災區 3 3 3 融資造屋方案
申請融資明細

單元 編號	所有權人	重建費用 K			補助款 M	管理銀行查估可融資額度 B			九二一基金會 融資額度 T K	應繳付 自備款 K-M-B	備 註
		土地費用 L	營建費用 R	合 計		土地融資	營建融資	合 計			
合	計										

附件五

築巢專案 - 九二一災區 3 3 3 融資造屋方案
同意書

編號：_____

本人 _____ 同意依 貴會「築巢專案 - 九二一災區 3 3 3 融資造屋方案作業要點」之規定，提供本人所有之座落於 _____ 縣（市） _____ 鄉（鎮、市、區） _____ 段 _____ 小段 _____ 地號土地（土地持分 _____）及建物，授權與協辦單位代刻印章，由 協辦單位向貴會申請「築巢專案 - 九二一災區 3 3 3 融資造屋方案」之協助、簽訂合約、辦理抵押權設定及塗銷、產權過戶及其他一切相關事項。

- 一、本人同意 貴會及 貴會委任之管理銀行於審核及執行本人所申請之「築巢專案 - 九二一災區 3 3 3 融資造屋方案」協助目的範圍內，得包括但不限於向管理銀行及財團法人金融聯合徵信中心等機構查詢及利用本人所有相關資料。
- 二、本人授權與協辦單位代為申請各項補助款，並同意將各項補助款匯入協辦單位於管理銀行所開列之社區重建專戶中，以代抵清償 貴會提供之重建融資。

特立此據為憑。

此致

財團法人九二一震災重建基金會

立同意書人： _____ （簽章）

身份證字號： _____

戶籍地址： _____

聯絡地址： _____

聯絡電話： _____

協辦單位： _____

代表人： _____ （簽章）

中 華 民 國 _____ 年 _____ 月 _____ 日

緣起

本會自八十九年九月六日推出「築巢專案 - 協助受災集合式住宅（社區）辦理更新重建方案」，協助受災集合住宅（社區）辦理更新重建後，獲得各界熱烈迴響與支持，至九十年三月中旬為止，已有超過五十處的集合住宅（社區）申請以都市更新方式辦理災後重建。

在這些已經啟動更新重建的集合住宅（社區）中，同意參與重建的受災戶除了必須開始面對重建財務的嚴酷考驗外，又得竭盡所能說服其他徘徊在是否參與重建邊緣的受災戶，以及煩惱如何取得不願或不能重建者的更新重建費用。

雖然在現有重建機制中，對於不願意或不能參加都市更新之受災戶應負擔的更新重建費用，可由都市更新團體向銀行申請更新貸款，再申請信用保證。然而，更新重建後，利用更新貸款重建的建物如何處分？處分不掉或處分後不足以清償更新貸款的話，該怎麼辦？提出申貸的都市更新會理監事是否必須負擔連帶責任？這些問題在在困擾著重建戶，若解決問題的速度不能跟上退出重建者的腳步，那麼好不容易啟動的更新重建契機，極可能得面對胎死腹中的殘酷結局，而集合住宅的重建也將因此成為九二一災後重建的最痛。

九十年二月二十四日，我們拜訪慈濟證嚴法師，請託慈濟人協助本會推動「九二一災區家屋再造方案」，會談中，證嚴法師提議由九二一基金會購買餘屋，安置無建築用地可重建家園的弱勢災民！

證嚴法師的建議，讓我們陷入另外一場沉思中！要買那些建商的空屋？合理的價格如何訂定？安置的對象與標準如何訂定？

有沒有可能在已經推動的「築巢專案」內解決這些問題？又可以兌現推動「築巢專案」時，許給集合住宅受災戶「搭起重建的橋樑，扮演好重建的船伕」的承諾？

就在一念之間，終於找出一個可以解決集合住宅更新重建後期障礙，又可以用來安置弱勢災民的方法，那就是由本會出面價購集合住宅中少數不願意或不能參與重建者的產權，再與其他願意參與重建者一起重建家園，然後於重建完成後將取得的住宅用來安置弱勢災民；就如同踢足球一樣，在「臨門」前補上一腳！

在這樣的框架下，我們在築巢專案下擬訂了「臨門方案」，並將「臨門方案」的構想，以及其中較為關鍵的「價購門檻」與「正負面效應」問題，於三月中、下旬所舉辦的重建輔導員培訓課程中，提出來和更新會代表、專業者與地方政府代表進行溝通，獲得各界的認同；並於就適法性與可行性，徵詢內政部、中央銀行、財政部、行政院九二一震災災後重建推動委員會、營建署、縣（市）政府的意見，也獲得一致的支持；就在各界的認同與支持下，我們把「臨門方案」納入「築巢專案」中，提到九十年四月十二日第一屆第八次董監事聯席會中討論，獲得董監事們的肯定與支持，決定核撥伍拾億元專款，針對九二一震災中全倒（或半倒已自行

拆除)且循都市更新方式辦理重建的集合住宅,於符合「同意參與都市更新事業計畫與權利變換計畫,比例達更新單元範圍內土地及建築物所有權人百分之七十五以上,且土地總面積及建築物總樓地板面積百分之七十五以上者」或「同意參與都市更新事業計畫與權利變換計畫,比例達更新單元範圍內產權總值(係指核定的更新後權利變換總值)百分之七十五以上者」或「同意參與都市更新事業計畫與權利變換計畫,比例達更新單元範圍內土地及建築物所有權人百分之八十以上,且土地總面積及建築物總樓地板面積百分之七十以上者」等申請條件後,由其依法成立的都市更新會,於更新事業計畫與權利變換計畫核定公告後,檢具申請文件,申請本會協助「價購更新單元範圍內不願或不能參與權利變換計畫,而由都市更新會取得的不動產產權」及「代繳更新單元範圍內願意參與權利變換計畫,但無法配合工程進度如期繳納的重建自備款」,經專案小組審議通過,本會董事會核定後,與本會簽訂移轉契約,由本會出資參與重建,並於更新完成後將產權移轉給本會。

至民國九十年年底,九二一重建區中採取都市更新方式辦理重建的社區共八十一處,總戶數為 8,036 戶,屬於集合住宅者有七十一處,總戶數 7,645 戶;其中,已完成權利變換公告者,包括台中市新興大樓、台中縣東勢鎮名流藝術世家、南投縣草屯鎮水稻之歌第七期、台中縣霧峰鄉太子吉第、台中縣大里市台中奇蹟、台中縣霧峰鄉蘭生街 723 社區、台中縣豐原市豐原尊龍與台北縣新莊市富景天下等八處,除了台中市新興大樓因參與都市更新事業計畫與權利變換計畫者達到百分之百而不需申請臨門方案協助價購外,東勢鎮名流藝術世家、草屯鎮水稻之歌第七期與霧峰鄉太子吉第則皆符合臨門方案協助門檻,前二者已於九十年十月底提出申請本會協助,並經專案小組審議通過,提報本會第一屆第十一次董監事聯席會核定。

從過去一年多來,重建區中受災社區循更新方式辦理重建的進度來看,不難發現部分社區迄今原地踏步,未見整合跡象,而部分已啟動更新重建程序的社區,除了面臨參與者比例逐步下降的窘境外,又得與銀行團進行冗長的重建貸款協商。以東勢鎮名流藝術世家社區為例,在住戶高度配合與多方協助下,自九十年五月十四日取得建照到與銀行完成聯貸合約,就歷經超過半年的時間!期間的煎熬,恐非外人所能體會。不幸的是,這份歷經千辛萬苦簽訂的聯貸合約卻因其中一家參與聯貸銀行的原貸款戶承受問題未能解決而形同廢紙。

為了同步化解重建比例逐步降低與重建貸款難度逐步提高兩項問題,本會於一月八日邀請臨門方案專案小組審議委員、行政院九二一震災災後重建推動委員會、內政部、中央銀行、財政部金融局、中華民國銀行公會、萬國法律事務所、社區更新會與專業團隊等,研商修訂臨門方案協助門檻與增加協助項目的可行性,並獲得「調降協助門檻」與「提供重建融資」兩項共識;然而,為了避免調降協助門檻產生再次可能調降的預期心理,並徹底解決重建戶的重建經費問題,本會確定以扛下所有可能風險的決心,大幅調降協助門檻到「九二一震災重建暫行條例」所訂的百分之五十底線外,並提供參與重建者所需的更新重建費用,其中的百分之八十以無息方式融資,百分之二十以年利率百分之五方式融資,待完工後再由重建戶自行辦理貸款償還給本會。

臨門方案「調降協助門檻至百分之五十」與「提供重建貸款融資與自備款融資」修訂案,經本會第一屆第十二次董監事聯席會(民國九十一年一月十七日)決議通過,成為後續集合住宅得以順利開工重建的關鍵性決定。

一、實施準備

(一) 公告作業要點

本會於民國九十一年一月十七日第一屆第十二次董監事聯席會決議通過臨門方案修訂案後,旋即公告「築巢專案之臨門方案作業要點修訂案草案」,並於二月四日起分別於南投縣、台中縣、台中市與台北縣舉辦五場說明會(表一),經廣徵各界意見後,於二月八日正式公告「築巢專案之臨門方案作業要點」(附錄一),並

於二月二十六日就臨門方案申請表格填寫開辦進階班課程。

表一 築巢專案之臨門方案作業要點修訂案草案說明會

時	間地	點	內	容
九十一年二月四日下午	南投縣政府		作業要點說明會	
九十一年二月四日晚間	台中縣政府霧峰鄉社福館		作業要點說明會	
九十一年二月五日上午	台中市政府婦幼館		作業要點說明會	
九十一年二月五日下午	台中縣政府		作業要點說明會	
九十一年二月六日晚間	台北縣政府社會局		作業要點說明會	
九十一年二月二十六日上午	本會會址		申請表格填寫進階班課程	

(二) 研商擬定委任合約與臨門合約

依據「築巢專案之臨門方案作業要點」規定，本會為更新重建資金撥付、專戶、工程與產權管理等需要，得委託銀行公會指定之社區重建融資主辦銀行及其搭配之建築經理公司，作為申請「築巢專案之臨門方案」協助之各該社區更新重建計畫的管理銀行與建經公司，為確認委任關係，特委請萬國法律事務所代擬本會與管理銀行、建築經理公司間的委任合約，以及本會與更新會、更新後所有權人間的各協助項目下的不動產移轉、重建融資及不動產購買合約。

為了解各主辦銀行與建經公司接受委任，參與協助社區更新重建的意願與方式，本會於一月十六日假中華民國銀行公會邀請金融局、各主辦銀行、各建築經理公司與萬國法律事務所就委任關係架構表達意見，獲致同意配合的共識，並推派臺灣土地銀行、合作金庫銀行、華南商業銀行、彰化商業銀行、中國建築經理股份有限公司、中華建築經理有限公司為代表，與萬國法律事務所合組專案小組，研商分工與合約細節。

委任合約草案經專案小組於二月六日與三月六日二次會商，取得初步認同後，由本會於三月二十六日再度邀請金融局、各主辦銀行、各建築經理公司作最後確認，且同意暫以此作為本會與管理銀行、建經公司簽訂委任合約的範本（附錄二），並於執行階段視需要而調整修訂。

至於本會與更新會、更新前原所有權人、更新後所有權人間的臨門合約，經與萬國法律事務所研商後，確定依協助項目不同分成三份合約，其中：

1. 協助項目一部分，定名為「築巢專案之臨門方案協助項目一之不動產所有權移轉合約」（附錄三），係針對更新單元範圍內不願或不能參與權利變換計畫，且更新會依更新重建計畫所取得的產權。由更新會依「臨門方案作業要點」，向本會申請協助，經本會同意後，與更新會簽訂臨門合約，以約定協助價金的給付，以及產權的移轉。
2. 協助項目二部分，定名為「築巢專案之臨門方案協助項目二之不動產所有權移轉合約」（附錄四），係針對更新單元範圍內願意參與權利變換計畫，但無法配合更新重建計畫工程的產權。由該產權所有權人同意申請本會協助價購，經本會同意後，與該產權所有權人、更新會共同簽訂臨門合約，以約定協助價金的給付，以及產權的移轉。
3. 協助項目三與四部分，二合為一，定名為「築巢專案之臨門方案協助項目三及四之重建融資及不動產購買合約」（附錄五），係針對更新單元範圍內願意參與權利變換計畫與更新重建計畫工程，目前無擔保品、擔保品不足或欠缺資金，無法負擔全部或部分重建費用的產權，由該產權所有權人（住戶）同意申請本會提供重建融資，經本會同意後。與該產權所有權人、更新會共同簽訂臨門合約，以約定重建融資

的撥付、清償，以及住戶未能依約清償重建融資或自備款融資利息，或提前聲明不清償重建融資或自備款融資利息時，各該住戶依更新重建計畫所取得產權的移轉。

二、實施要點

(一) 適用對象

「臨門方案」以九二一震災全倒（或半倒已自行拆除）集合住宅，且該建築基地範圍業經劃定為都市更新單元，並已依「都市更新條例」及其相關規定進行震災重建。

(二) 申請單位

依「都市更新條例」及其相關規定成立之「都市更新會」為「臨門方案」之申請單位，不接受個別住戶之申請。

(三) 申請條件

更新會向九二一基金會提出申請協助時，應符合下列條件之一：

1. 同意參與都市更新事業計畫與權利變換計畫，且同意配合參與更新重建計畫工程，比例超過更新單元範圍內土地及建築物所有權人百分之五十以上，且土地總面積及建築物總樓地板面積百分之五十以上者。即申請「臨門方案」協助項目一及協助項目二，比例低於更新單元範圍內土地及建築物所有權人百分之五十以下，且土地總面積及建築物總樓地板面積百分之五十以下者。
2. 同意參與都市更新事業計畫與權利變換計畫，且同意配合參與更新重建計畫工程，其權利價值比例超過更新單元範圍內更新後總權利價值百分之五十以上者。即申請「臨門方案」協助項目一及協助項目二之權利價值，合計低於更新後總權利價值之百分之五十以下者。

(四) 協助項目

更新會得於符合申請條件後，就下列協助項目申請九二一基金會協助。各協助項目之內容如下：

1. 協助項目一：

- (1) 更新單元範圍內不願或不能參與權利變換計畫，由更新會依更新重建計畫所取得之不動產。
- (2) 該產權（協助標的），經更新會申請九二一基金會協助價購，並於核定後簽訂臨門合約。

2. 協助項目二：

- (1) 更新單元範圍內願意參與權利變換計畫，但無法配合更新重建計畫工程之不動產。
- (2) 該產權（協助標的），經該所有權人（申請者）同意申請九二一基金會協助價購，並於核定後簽訂臨門合約。
- (3) 申請者應同意授權更新會代刻印章，代理辦理相關協助事宜。

3. 協助項目三：

- (1) 更新單元範圍內願意參與權利變換計畫與更新重建計畫工程，目前無擔保品、擔保品不足或欠缺資金之不動產。
- (2) 該產權（協助標的），經該所有權人（借款人）同意申請九二一基金會提供重建貸款融資，並於核定後簽訂臨門合約。
- (3) 借款人應同意授權更新會代刻印章，代理辦理相關協助事宜。

- (4) 重建貸款融資以協助標的所需重建費用之百分之八十為上限。
- (5) 借款人逾期未清償全部之重建貸款融資時，九二一基金會得行使購買選擇權，價購借款人依更新重建計畫分配所得之土地及建物。

4. 協助項目四：

- (1) 更新單元範圍內願意參與權利變換計畫與更新重建計畫工程，卻無法配合工程進度如期繳納重建自備款之不動產。
- (2) 該產權（協助標的），經該所有權人（借款人）同意申請九二一基金會提供重建自備款融資，並於核定後簽訂臨門合約。
- (3) 借款人應同意授權更新會代刻印章，代理辦理相關協助事宜。
- (4) 重建自備款融資以協助標的所需重建費用之百分之二十為上限。
- (5) 借款人逾期未清償全部之重建自備款融資時，九二一基金會得行使購買選擇權，價購借款人依更新重建計畫分配所得之土地及建物。

5. 申請協助標的之限制及排除：

- (1) 協助標的僅限於更新會、原土地所有權人及合法建物所有權人之產權。
- (2) 更新會所提之申請協助標的，不得包含因申請獎勵容積而增加之分配單元之產權。
- (3) 借款人可同時申請協助項目三及協助項目四之協助。

（五）協助原則

「臨門方案」各項協助價款之計算原則如下：

1. 補償費用：

- (1) 以核定之權利變換計畫為參考，經九二一基金會專案小組審查，報九二一基金會董事會核定後為準。
- (2) 補償費用包括九二一基金會應付之補償費用及借款人應繳而由九二一基金會代墊之補償費用：
 - ① 九二一基金會應付補償費用：
申請協助項目一、協助項目二及未參與分配之原土地所有權人應領之補償費用，由九二一基金會協助價購標的（協助項目一、協助項目二）負擔者，若更新會與原土地所有權人有協議時，則以協議金額為準，但不得高於核定權利變換計畫書之補償費用。
 - ② 九二一基金會代墊補償費用：
未參與分配之原土地所有權人應領之補償費用，由借款人申請協助標的（協助項目三、協助項目四）負擔者，若更新會與原土地所有權人有協議時，則以協議金額為準，但不得高於核定權利變換計畫書之補償費用。
九二一基金會代墊之補償費用依比例計入協助項目一之協助價款項下。
九二一基金會代墊之補償費用應由借款人於差額價金項下攤回。

2. 重建費用：

- (1) 以核定之權利變換計畫為參考，經九二一基金會專案小組審查，報九二一基金會董事會核定後為準。
- (2) 重建費用之計算包括更新後所有權人應負擔之重建工程費用及應繳之差額價金：
 - ① 重建工程費用：更新後所有權人應負擔之共同負擔費用，扣除包括相關補助款、與建商協議補償金額應包括但不限於與建商之協議補償、折價、折讓、補貼、賠償、營造工程價款差額（權利變換計畫書所訂營造工程價款與實際委託營造廠工程價款之差額）等折減金額。
 - ② 差額價金：更新後所有權人實分配權利價值扣除應分配權利價值之差額。

3. 重建貸款融資：重建貸款融資以協助標的所需重建費用之百分之八十為上限。申請重建貸款融資，且依臨門合約規定清償者，不予計息。

- 4.重建自備款融資：重建貸款融資以協助標的所需重建費用之百分之二十為上限。申請重建自備款融資，且依臨門合約規定清償者，以管理銀行自九二一基金會專戶匯入自備款專戶之日起至通知清償日為止，通知借款人一次償還，並按年息百分之五計算自備款融資利息。

（六）申請與審核

「臨門方案」之申請與審核作業流程如下：

- 1.更新會提出申請。
- 2.文件審查：九二一基金會於收到更新會所提出之臨門方案申請文件後，委由財團法人都市更新研究發展基金會進行文件審查，符合規定者，即進行委託評估與內容初審。未能符合規定者，通知該更新會於一個月內補正，未能於期限內補正者，退回該申請。
- 3.委託評估：在通過文件審查後，由九二一基金會委託原三家鑑價機構以外之其他一家鑑價機構，針對更新會所提供之鑑價報告書進行評估，評估其鑑價內容是否合理，供審查小組參考。
- 4.內容初審：都市更新研究發展基金會就更新會所提之書件進行申請內容初審，除作成初審意見表外，亦得須依需要先通知更新會就初審意見提出說明或採行必要之修正，併同申請文件提送審查小組。
- 5.審查小組審查：審查小組就申請案進行審查時，視實際需要邀請更新會至審查小組說明，或委請審查委員進行實地訪查，再提請審查小組審查，並作成審查結論。
- 6.異議申覆：更新會於收到不予同意通知後，應於一個月內提出申覆，提請審查小組複審，經複審決議再退件後，即不得再行提出申覆。
- 7.董事會核定：審查小組之審查結果報經九二一基金會董事會核定。
- 8.核准通知：經九二一基金會董事會同意核准後，由九二一基金會通知更新會辦理簽約手續。

（七）合約簽訂

更新會申請「臨門方案」協助，經審查核定後，即由九二一基金會製作委任合約與各協助項目之臨門合約，而後依下列流程通知建築經理公司、管理銀行、更新會與住戶（申請者及借款人）用印：

- 1.委任合約：九二一基金會⇨建經公司⇨管理銀行⇨九二一基金會。
- 2.協助項目一之不動產所有權移轉合約：九二一基金會⇨更新會⇨九二一基金會。
- 3.協助項目二之不動產所有權移轉合約：九二一基金會⇨更新會⇨住戶（申請者）⇨九二一基金會。
- 4.協助項目三及四之重建融資及不動產購買合約：九二一基金會⇨更新會⇨住戶（借款人）⇨九二一基金會。

（八）合約分派

九二一基金會於建築經理公司、管理銀行、更新會與住戶（申請者及借款人）用印後，依下列分派原則將合約正副本或影本寄送建築經理公司、管理銀行、更新會與住戶（申請者及借款人），並進入專戶設置與撥款階段：

- 1.建築經理公司：委任合約正副本各一份、臨門合約（協助項目一之不動產所有權移轉合約、協助項目二之不動產所有權移轉合約、協助項目三及四之重建融資及不動產購買合約）影本各一份。
- 2.管理銀行：委任合約正副本各一份、臨門合約（協助項目一之不動產所有權移轉合約、協助項目二之不動產所有權移轉合約、協助項目三及四之重建融資及不動產購買合約）影本各一份。
- 3.更新會：臨門合約（協助項目一之不動產所有權移轉合約、協助項目二之不動產所有權移轉合約、協助項目三及四之重建融資及不動產購買合約）正副本各一份、委任合約影本一份。
- 4.協助項目二各住戶（申請者）：協助項目二合約影本各一份。

5.協助項目三、四各住戶（借款人）：協助項目三及四合約影本各一份。

（九）專戶之設置與用途

九二一基金會及更新會應於更新會申請協助核定、簽約後，依下列規定於管理銀行開立專戶：

1.九二一基金會專戶：

- （1）九二一基金會於管理銀行以九二一基金會之名義開立九二一基金會專戶。
- （2）九二一基金會專戶於重建計畫執行期間，存入該更新會申請協助項目一、協助項目二之補償費用與重建費用、協助項目三之重建貸款融資及協助項目四之重建自備款融資等協助價款。

2.社區重建專戶：

- （1）更新會於管理銀行以更新會名義開立社區重建專戶。
- （2）社區重建專戶於重建計畫執行期間，供更新會申請協助項目一、協助項目二之補償費用與協助項目一、協助項目二之重建費用之百分之八十與協助項目三之重建貸款融資等價款之轉帳用途，由管理銀行應更新會之動用申請，於審核後自九二一基金會專戶匯入，轉撥給更新會指定之對象。
- （3）前項之指定對象包括未參與分配及協助項目一之原土地所有權人、協助項目二之申請者及更新重建計畫工程承攬廠商或材料供應商。
- （4）社區重建專戶專供更新重建計畫之用，於更新重建計畫完成或因故終止致協助關係解除、撤銷或終止時，社區重建專戶剩餘之款項，應返還九二一基金會。

3.自備款專戶：

- （1）更新會於管理銀行以更新會名義開立自備款專戶。
- （2）自備款專戶於重建計畫執行期間，除供更新會申請協助項目一、協助項目二之重建費用之百分之二十與協助項目四之重建自備款融資等價款之轉帳用途外，另供申請協助項目三但未申請協助項目四之借款人繳付自備款用途，由管理銀行應更新會之動用申請，於審核後自九二一基金會專戶匯入併同重建戶繳付之自備款，轉撥給更新會指定之更新重建計畫工程承攬廠商或材料供應商。
- （3）自備款專戶專供更新重建計畫之用，於更新重建計畫因故終止致協助關係解除、撤銷或終止時，重建自備款專戶剩餘之款項依各借款人及九二一基金會原匯入金額比例，分別返還各借款人及九二一基金會。惟應返還各借款人之金額，管理銀行應代九二一基金會先行抵充該借款人應清償九二一基金會之重建融資。

（十）協助價款之撥付

「臨門方案」所稱之協助價款包括申請協助項目一、協助項目二之補償費用與重建費用、協助項目三之重建貸款融資及協助項目四之重建自備款融資等，該等協助價款得於更新會提出首次動用申請，並經管理銀行審核後，由九二一基金會依管理銀行之書面通知，一次匯入九二一基金會專戶，而後由管理銀行於更新會提出動用（含首次）申請，並經審核後，依協助項目、付款性質及付款方式不同，轉撥給更新會指定之對象：

1.補償費用：

- （1）更新會於權利變換計畫核定後提出動用申請。
- （2）核定之補償費用應於更新會提出動用申請後，由管理銀行先行保留土地增值稅、代為清償積欠之社區管理費、抵押權債務及其他費用，並取得保留及清償證明之後，如有餘額，再轉撥給原土地所有權人（協助項目一之未參與分配者）或申請者（協助項目二之無法配合重建計畫工程者），如該餘額為負數時，不足之部分，前者由更新會負擔，後者由申請者負擔。

2.協助項目一及協助項目二之重建費用：

- （1）本項目之重建費用前百分之八十部分，自九二一基金會匯入社區重建專戶後，轉撥給更新會指定之更新重建計畫工程承攬廠商或材料供應商。

- (2) 本項目之重建費用後百分之二十部分，自九二一基金會匯入自備款專戶後，轉撥給更新會指定之更新重建計畫工程承攬廠商或材料供應商。
3. 協助項目三之重建貸款融資：本項目之重建貸款融資，自九二一基金會匯入社區重建專戶後，轉撥給更新會指定之更新重建計畫工程承攬廠商或材料供應商。
4. 協助項目四之重建自備款融資：本項目之重建自備款融資，自九二一基金會匯入自備款專戶後，轉撥給更新會指定之更新重建計畫工程承攬廠商或材料供應商。

(十一) 專戶之動用

1. 申請者及借款人以不可撤銷之方式授權更新會代理申請者及借款人提出動用申請書、指定撥款對象及辦理相關手續，並以臨門合約作為申請者與借款人為前開授權之證明。
2. 更新會應於各次預定動用日之十個銀行營業日前提出動用申請書向管理銀行申請動用，並副知九二一基金會及建築經理公司。如預定動用日非銀行營業日，則順延至次一銀行營業日。

(十二) 重建融資及利息之清償

1. 更新會應於更新重建計畫建物取得使用執照後，立即通知管理銀行，由管理銀行發函通知借款人辦理重建貸款融資及自備款融資之清償，借款人應自管理銀行通知日起算三個月內清償全部重建融資及利息。
2. 前項重建融資屬於自備款融資部分，應加計自備款融資利息。
3. 借款人確定無法如期清償重建貸款融資、自備款融資及利息時，得於清償截止日前主動向九二一基金會及管理銀行提出不清償之聲明。

(十三) 重建融資未清償之處理

1. 借款人未於規定期限清償或提前聲明不清償重建融資及利息時，九二一基金會得行使購買選擇權，購買借款人依更新重建計畫分配所得之土地及建物。
2. 九二一基金會如擬行使購買選擇權時，應於清償期限或借款人提前聲明不清償後三十日內通知借款人及更新會。
3. 九二一基金會得以重建融資總額及加計自備款融資利息（協助項目四）、延遲利息及違約金抵充買賣標的價金之一部分，其餘額於借款人取得協助標的所有權後，由管理銀行先行提存土地增值稅、代為清償積欠之社區管理費、抵押權債務及其他費用，塗銷抵押權登記，並將協助標的所有權移轉登記予九二一基金會後，如有餘額，則於完成交屋並結算所有相關費用後一個月內，再轉撥給借款人。如該餘額為負數時，不足之部分由借款人負擔。
4. 買賣標的價金之計算方式比照協助原則。

(十四) 遲延利息及違約金

1. 借款人未於規定期限清償或提前聲明不清償重建融資及利息時，依應還款總額，以管理銀行通知清償之日起至九二一基金會通知行使購買選擇權之日為期，至多不超過四個月，計付年利率百分之八之遲延利息予九二一基金會。
2. 借款人未於規定期限內清償或提前聲明不清償重建融資及利息時，依應還款總額計付百分之零點三五之違約金予九二一基金會。

(十五) 價購產權之所有權移轉

更新會（協助項目一）及申請者（協助項目二）應於取得協助標的所有權後一個月內，備妥文件配合建築經理公司辦理協助標的之抵押權塗銷、所有權移轉登記與交屋手續。

（十六）重建融資未清償之所有權移轉

更新會及未依規定清償重建融資之借款人應於九二一基金會通知行使購買選擇權後一個月內，備妥文件配合建築經理公司辦理買賣標的之買賣、抵押權塗銷、移轉登記與交屋手續。

（十七）產權之處理

1. 九二一基金會取得之產權，原土地所有權人有最優先承購權。
2. 前項有關產權之處分與銷售辦法，另行訂定之。

（十八）其他

更新單元內如有二棟以上建築物，其產權可分割且可供未來單獨建築使用者，或兩個以上更新單元擬進行合併辦理更新重建者，可不受申請條件及申請時機之限制提出協助申請，其相關規定及辦法另擬之。

三、實施進度

「臨門方案」自九十年四月十二日推出後，曾於十月二十二日召開專案小組第一次審查會審查通過「東勢鎮名流藝術世家」及「草屯鎮水稻之歌七期」兩個社區更新會所提申請協助案，並經九十年十一月八日本會第一屆第十一次董監事聯席會核定，然因後續重建貸款問題未能解決，致使實質更新重建工程未能如期展開，直到「臨門方案修訂案」公告後，社區再度燃起更新重建的希望，且紛紛加速腳步。

至九十一年八月十五日止，「臨門方案」專案小組總計召開七次審查會，審查通過二十四個社區更新會申請協助案（表一、表二），各社區更新重建基本資料詳如表 2-1 等。

表一 臨門方案專案小組審查會議時程與審查通過申請案

日期	審 查 會	審 查 通 過 申 請 案	董 監 事 聯 席 會 核 定 申 請 案
90/10/22	第一次	東勢鎮名流藝術世家、草屯鎮水稻之歌七期。	第一屆第十一次（90/11/08）核定東勢鎮名流藝術世家、草屯鎮水稻之歌七期。
91/3/22	第二次	東勢鎮名流藝術世家、草屯鎮水稻之歌七期、霧峰鄉太子吉第社區、東勢鎮山城第一家、台北市慶福大樓。	第一屆第十三次（91/03/28）核定東勢鎮名流藝術世家、草屯鎮水稻之歌七期、霧峰鄉太子吉第社區、東勢鎮山城第一家、台北市慶福大樓。
91/5/7	第三次	大里市翠堤社區、東勢鎮泰昌大樓、台中市錦祥彩虹家園、台中市忠孝名廈、大里市東美社區。	第一屆第十四次（91/06/06）核定大里市翠堤社區、東勢鎮泰昌大樓、台中市錦祥彩虹家園、台中市忠孝名廈、大里市東美社區。
91/6/4	第四次	霧峰鄉蘭生街 723 社區、大里全家福社區、東勢鎮一品居社區、新莊市博士的家、南投市成功香樹社區。	霧峰鄉蘭生街 723 社區、大里全家福社區。

91/6/25	第五次	大里市金陵世家、南投市水稻之歌八期、霧峰鄉中喬大樓。	第一屆第十五次(91/08/27)核定東勢鎮一品居社區、大里市金陵世家、南投市水稻之歌八期、霧峰鄉中喬大樓、大里市中興國宅、霧峰鄉蘭生街725社區、霧峰鄉蘭生街720社區、豐原市向陽永照大樓、新莊市博士的家、大里市名人華廈、霧峰鄉本堂村富豪大廈、南投市成功香樹(預定議程)
91/7/23	第六次	大里市名人華廈、霧峰鄉本堂村富豪大廈、大里市中興國宅。	
91/8/13	第七次	豐原市向陽永照、霧峰鄉蘭生街720社區、霧峰鄉蘭生街725社區。	

表二 臨門方案已審查通過之社區

社 區 名 稱	原 戶數	重建 戶數	價購 戶數	協 助 價 款	管 理 銀 行	建 築 經 理 公 司	備 註
					服 務 費	服 務 費	
東勢鎮名流藝術世家	56	56	7	130,011,249	華南商業銀行 1,300,000	中華建經公司 3,250,000	開工 90/05/19 表 2-1
草屯鎮水稻之歌七期	54	48	13	127,487,743	臺灣土地銀行 1,270,000	中國建經公司 3,180,000	開工 90/08/18 表 2-2
霧峰鄉太子吉第社區	197	197	34	322,817,759	臺灣土地銀行 3,220,000	中國建經公司 8,052,000	開工 90/11/18 表 2-3
大里市翠堤社區	16	16	0	17,065,922	合作金庫銀行 170,000	中華建經公司 426,000	開工 91/06/09 表 2-4
東勢鎮泰昌大樓	29	29	1	50,762,895	華南商業銀行 520,000	中華建經公司 1,300,000	開工 91/06/30 表 2-5
東勢鎮山城第一家	35	35	4	77,056,443	匯通商業銀行 770,000	中華建經公司 1,920,000	開工 91/09/10 表 2-6
台中市錦祥彩虹家園	16	16	3	36,350,489	臺灣土地銀行 360,000	中國建經公司 900,000	開工 91/08/03 表 2-7
台中市忠孝名廈	19	12	2	27,264,462	中國農民銀行 270,000	中國建經公司 680,000	表 2-8
大里市東美社區	36	24	6	53,260,114	彰化商業銀行 530,000	中華建經公司 1,330,000	開工 91/07/27 表 2-9
台北市慶福大樓	35	34	8	185,442,945	臺灣土地銀行 1,850,000	中國建經公司 4,630,000	開工 91/08/02 表 2-10
霧峰鄉蘭生街 723 社區	79	84	30	182,002,368	臺灣土地銀行 1,820,000	中國建經公司 4,550,000	開工 91/06/22 表 2-11
大里市全家福社區	60	32	11	120,282,735	台中商業銀行 1,200,000	中華建經公司 3,000,000	開工 91/07/28 表 2-12
東勢鎮一品居社區	35	28	6	45,702,519	華南商業銀行 450,000	中華建經公司 1,140,000	開工 91/08/06 表 2-13
大里市金陵世家	20	20	8	39,429,327	臺灣土地銀行 390,000	中國建經公司 980,000	表 2-14
南投市水稻之歌八期	22	16	6	58,145,806	臺灣土地銀行 580,000	中國建經公司 1,450,000	表 2-15
霧峰鄉中喬大樓	18	16	3	24,079,577	合作金庫銀行	中華建經公司	表 2-16

					240,000	600,000	
大里市中興國宅	193	174	73	337,874,886	臺灣土地銀行 3,370,000	中國建經公司 8,440,000	開工 91/08/04 表 2-17
霧峰鄉蘭生街 725 社區	20	20	7	35,705,809	台灣銀行 350,000	中華建經公司 890,000	表 2-18
霧峰鄉蘭生街 720 社區	39	36	17	83,911,217	彰化銀行 830,000	中華建經公司 2,090,000	表 2-19
豐原市向陽永照	78	75	25	209,752,420	合作金庫 2,090,000	中國建經公司 5,240,000	開工 91/09/15 表 2-20
大里市名人華廈	55	36	13	99,239,250	臺灣銀行 990,000	中華建經公司 2,480,000	表 2-21
霧峰鄉本堂村富豪大廈	21	18	7	38,766,625	彰化銀行 380,000	中華建經公司 960,000	表 2-22
新莊市博士的家	137	94	1	222,321,096	台北國際商銀 2,220,000	中華建經公司 5,550,000	表 2-23
南投市成功香榭社區	22	10	4				通過 修正中
合 計	1,292	1,126	289	2,524,733,656			

表 2-1 東勢鎮名流藝術世家更新重建計畫基本資料

申 請 單 位	東勢鎮名流藝術世家都市更新會					
理 事 長	劉如林	電 話	0919-725699	傳 真	04-25888948	
地 址	台中縣東勢鎮中正路 38 號					
聯 絡 人	劉如林	電 話	0919-725699	傳 真	04-25888948	
地 址	台中縣東勢鎮中正路 38 號					
申 請 單 元 座 落	縣 (市)	鄉 (鎮市區)	段	小段	地號	
	台中縣	東勢鎮	東勢	上新	321-1	
基 地 面 積	1353 平方公尺 (409.28 坪)					
更新前建築型態說明	RC、1 棟、地上 8 層、地下 1 層、1-7 樓作住宅使用、1 樓為停車場、地下層為避難室及停車空間、56 戶。					
更新後建築型態說明	SRC、1 棟、地上 10 層、地下 1 層、作住宅使用、地下層為避難室及停車空間、56 戶。					
銀行公會指定之主辦行庫	華南銀行	管 理 銀 行	華南銀行	建 築 經 理 公 司	中華建經公司	
參與比例						
	土地所有權人數	建物所有權人數	土地面積	總樓地板面積		
全 區 總 和	57	57				
同 意 數	49	49				
同 意 比	87.50%	87.50%				
申請協助統計 (更新後)						
協 助 項 目	戶 數	重建費用 R	補償費用 C	申請重建融資		合計 C + X + Y
				貸款融資 X	自備款融資 Y	

協助項目一	5	13,361,745	4,558,472	10,689,396	2,672,349	17,920,217
協助項目二	2	4,949,531	2,046,684	2,959,625	989,906	6,996,215
協助項目三	49	130,968,818		104,520,000		104,520,000
協助項目四	1				574,817	574,817
合計	54	149,280,094	6,605,156	119,169,021	4,237,072	130,011,249

表 2-2 草屯水稻之歌七期更新重建計畫基本資料

申請單位	草屯水稻之歌七期都市更新會					
理事長	王昌祥	電話	049-2393892	傳真	049-2393891	
地址	草屯鎮富林路一段660巷1號					
聯絡人	王昌祥	電話	049-2393892	傳真	049-2393891	
地址	草屯鎮富林路一段660巷1號					
申請單元座落	縣(市)	鄉(鎮市區)	段	小段	地號	
	南投縣	草屯鎮	中興		2008	
基地面積	1,134.00 平方公尺 (343.0350 坪)					
更新前建築型態說明	RC、8 棟、六 八樓集合住宅、54 戶。					
更新後建築型態說明	RC、8 棟、九樓集合住宅、48 戶。					
銀行公會指定之主辦行庫	土地銀行 南投分行	管理銀行	土地銀行 南投分行	建築經理公司	中國建經公司	
參與比例						
	產權總值	所有權人數	土地面積 m ²	總樓地板面積		
全區總和	184,172,640	48				
同意數	135,237,530	35				
同意比	73.43%	72.92%				
申請協助統計 (更新後)						
協助項目	戶數	重建費用 R	補償費用 C	申請重建融資		合計 C + X + Y
				貸款融資 X	自備款融資 Y	
協助項目一	13	23,747,723	15,205,026	18,998,179	4,749,544	38,952,749
協助項目二	0					
協助項目三	35	88,534,993		70,827,995		70,827,995
協助項目四	35				17,706,999	
合計	48	112,282,716	15,205,026	89,826,174	22,456,543	127,487,743

表 2-3 霧峰鄉太子吉第社區更新重建計畫基本資料

申請單位	霧峰鄉太子吉第社區都市更新會				
理事長	范揚富	電話	04-23324028	傳真	04-23321503
地址	台中縣霧峰鄉振德街 29 巷 1 號				
聯絡人	游宗曉	電話	04-23324028	傳真	04-23321503
地址	台中縣霧峰鄉振德街 29 巷 1 號				
申請單元座落	縣(市)	鄉(鎮市區)	段	小段	地號

	台中縣	霧峰鄉	峰西段		744	
基地面積	3939.00 M ² (1191.19坪)					
更新前建築型態說明	RC、二大棟、地上13層地下二層住商混合使用、198戶(含公設一戶)、總樓地板面積31559.45 M ² 。					
更新後建築型態說明	RC、二大棟、地上13層地下二層住商混合使用、197戶、總樓地板面積31559.45 M ² 。					
銀行公會指定之主辦行庫	臺灣土地銀行	管理銀行	臺灣土地銀行	建築經理公司	中國建經公司	
參與比例						
	產權總值	所有權人數	土地面積	總樓地板面積		
全區總和	699,824,208	197				
同意數	593,997,285	163				
同意比	84.88%	82.74%				
申請協助統計(更新後)						
協助項目	戶數	重建費用R	補償費用C	申請重建融資		合計 C+X+Y
				貸款融資X	自備款融資Y	
協助項目一	34	52,692,047	25,221,625	42,153,637	10,538,410	77,913,672
協助項目二	0					
協助項目三	163	278,108,847		222,487,075		222,487,075
協助項目四	71				22,417,012	22,417,012
合計	197	330,800,894	25,221,625	264,640,712	32,955,422	322,817,759

表 2-4 大里市翠堤社區更新重建計畫基本資料

申請單位	大里市翠堤社區都市更新會				
理事長	唐肇鐘	電話	0956-308563	傳真	04-23802799
地址	台中縣大里市中興路二段182巷25-3號				
聯絡人	林秋琴	電話	0956-308563	傳真	04-23802799
地址	台中縣大里市中興路二段182巷25-3號				
申請單元座落	縣(市)	鄉(鎮市區)	段	小段	地號
	台中縣	大里市	中興段		195、195-4
基地面積	441 平方公尺 (133.4 坪)				
更新前建築型態說明	RC、1棟、地上4層、1樓店舖、2~4樓住家、16戶、總樓地板面積1352.78 m ² 。				
更新後建築型態說明	RC、1棟、地上4層、1樓店舖、2~4樓住家、16戶、總樓地板面積1397.28 m ² 。				
銀行公會指定之主辦行庫	合作金庫銀行 大里分行	管理銀行	合作金庫銀行 大里分行	建築經理公司	中華建經公司
參與比例					
	土地所有權人數	建物所有權人數	土地面積	總樓地板面積	
全區總和	16	16	441 m ²	1397.28 m ²	
同意數	16	16	441 m ²	1397.28 m ²	
同意比	100.0%	100.0%	100.0%	100.0%	

申請協助統計 (更新後)						
協助項目	戶數	重建費用 R	補償費用 C	申請重建融資		合計 C+X+Y
				貸款融資 X	自備款融資 Y	
協助項目一	0					0
協助項目二	0					0
協助項目三	16	17,065,922		13,652,738	0	13,652,738
協助項目四	16			0	3,413,184	3,413,184
合計	16	17,065,922	0	13,652,738	3,413,184	17,065,922

表 2-5 東勢鎮泰昌大樓更新重建計畫基本資料

申請單位	東勢鎮泰昌大樓都市更新會					
理事長	翁顏錦秀	電話	04-25723671	傳真		
地址	台中縣石岡鄉金星村金川巷 9-71 號					
聯絡人	陳俊雄	電話	04-25823299	傳真	04-25823295	
地址	台中縣石岡鄉豐勢路 130 號					
申請單元座落	縣(市)	鄉(鎮市區)	段	小段	地號	
	台中縣	東勢鎮	東勢	上新	297-3	
基地面積	1,091 平方公尺 (330.03 坪)					
更新前建築型態說明	RC、1 棟、地上 5 層、前幢 1-2 樓為店舖住家、前幢 3-5 樓及後幢 1-5 樓為住家、29 戶、總樓地板面積 3,362.59 m ² 。					
更新後建築型態說明	SRC、1 棟、地上 5 層、前幢 1-2 樓為店舖住家、前幢 3-5 樓及後幢 1-5 樓為住家、29 戶、總樓地板面積 3,510.24 m ² 。					
銀行公會指定之主辦行庫	華南商業銀行 東勢分行	管理銀行	華南商業銀行 東勢分行	建築經理公司	中華建經公司	
參與比例						
	土地所有權人數	建物所有權人數	土地面積	建物總樓地板面積		
全區總和	29	29				
同意數	28	28				
同意比	96.55%	96.55%				
申請協助統計 (更新後)						
協助項目	戶數	重建費用 R	補償費用 C	申請重建融資		合計 C+X+Y
				貸款融資 X	自備款融資 Y	
協助項目一	0					0
協助項目二	1	1,739,371	782,806	1,391,497	347,874	2,522,177
協助項目三	28	48,240,718	0	38,568,584	0	38,568,584
協助項目四	28		0	0	9,672,134	9,672,134
合計	29	49,980,089	782,806	39,960,081	10,020,008	50,762,895

表 2-6 東勢鎮山城第一家更新重建計畫基本資料

申請單位	東勢鎮山城第一家都市更新會					
理事長	陳世汎	電話	04-25888962	傳真	04-25875220	
地址	台中縣東勢鎮第二橫街 13 號					

聯絡人	陳世汎	電話	04-25888962	傳真	04-25875220	
地址	台中縣東勢鎮第二橫街13號					
申請單元座落	縣(市)	鄉(鎮市區)	段	小段	地號	
	台中縣	東勢鎮	新盛段		123、124、125、176	
基地面積	997.46平方公尺(301.73坪)					
更新前建築型態說明	RC、A~H等七棟、B1停車空間及避難空間、1F停車空間、2F~6F為住宅使用、35戶、總樓地板面積4059.8m ² 。					
更新後建築型態說明	RC、A~F等六棟、B1停車空間及避難空間、1F店舖及住宅、2F~6F為住宅使用、35戶、總樓地板面積3988.69m ² 。					
銀行公會指定之主辦行庫	匯通銀行	管理銀行	匯通銀行	建築經理公司	中華建經公司	
參與比例						
	土地所有權人數	建物所有權人數	土地面積	總樓地板面積		
全區總和	35	35	997.46 m ²	4,422.37 m ²		
同意數	31	31	879.49 m ²	3,899.20		
同意比	88.57%	88.57%	88.17%	88.17%		
申請協助統計(更新後)						
協助項目	戶數	重建費用R	補償費用C	申請重建融資		合計 C+X+Y
				貸款融資X	自備款融資Y	
協助項目一	4	8,648,993	2,043,409	6,919,194	1,729,799	10,692,402
協助項目二						
協助項目三	31	66,364,041		53,091,233		53,091,233
協助項目四	31				13,272,808	
合計	35	75,013,034	2,043,409	60,010,427	15,002,607	77,056,443

表 2-7 台中市北區錦祥彩虹家園更新重建計畫基本資料

申請單位	台中市北區錦祥彩虹家園都市更新會				
理事長	賴錦祥	電話	04-2231-1749	傳真	04-2236-6342
地址	台中市北區錦祥街15號				
聯絡人	黃明達	電話	02-8923-0861 0910-189938	傳真	04-2236-6342
地址	台北縣中和市中和路326號11樓之二				
申請單元座落	縣(市)	鄉(鎮市區)	段	小段	地號
	台中市	北區	錦村段		256-26
基地面積	537.00平方公尺(162.4425坪)				
更新前建築型態說明	RC、1棟、兩棟連棟、每層四戶、四層、16戶、總樓地板面積1,426.87m ² (431.63坪)。				
更新後建築型態說明	RC、1棟、地下一層、地上八層、16戶、總樓地板面積2,565.54m ² (776.08坪)。				
銀行公會指定之主辦行庫	台灣土地銀行 台中分行	管理銀行	台灣土地銀行 台中分行	建築經理公司	中國建經公司

參與比例						
	土地所有權人數	建物所有權人數	產權總值	總樓地板面積		
全區總和	16	16	56,762,120			
同意數	13	13	46,025,103			
同意比	81.25%	81.25%	81.08%			
申請協助統計 (更新後)						
協助項目	戶數	重建費用 R	補償費用 C	申請重建融資		合計 C + X + Y
				貸款融資 X	自備款融資 Y	
協助項目一	3	7,309,547	2,006,942	5,847,637	1,461,910	9,316,489
協助項目二						
協助項目三	13	27,560,013		22,048,011		22,048,011
協助項目四	12				4,985,989	4,985,989
合計	16	34,869,560	2,006,942	27,895,648	6,447,899	36,350,489

表 2-8 台中市忠孝名廈更新重建計畫基本資料

申請單位	台中市忠孝名廈更新單元都市更新會					
理事長	顧惟德	電話	04-23722477	傳真	04-23802799	
地址	台中市西區忠明南路 332 號					
聯絡人	陳煥育	電話	04-23725431	傳真	04-23721126	
地址	台中市西區金山路 18-3 號三樓					
申請單元座落	縣(市)	鄉(鎮市區)	段	小段	地號	
	台中市	西區	中民	八	1-1、1-6	
基地面積	273 平方公尺 (82.58 坪)					
更新前建築型態說明	RC、1 棟、五層店舖、19 戶、總樓地板面積 1,073.67 m ² 。					
更新後建築型態說明	RC、1 棟、地下一層、地上七層、12 戶、總樓地板面積 1,669.44 m ² 。					
銀行公會指定之主辦行庫	中國農民銀行	管理銀行	中國農民銀行	建築經理公司	中國建經公司	
參與比例						
	土地所有權人數	權利價值	土地面積	總樓地板面積		
全區總和	12	45,823,596				
同意數	10	31,974,780				
同意比	83.33%	69.78%				
申請協助統計 (更新後)						
協助項目	戶數	重建費用 R	補償費用 C	申請重建融資		合計 C + X + Y
				貸款融資 X	自備款融資 Y	
協助項目一	2	8,310,164	3,418,166	6,648,131	1,662,033	11,728,330
協助項目二	0					
協助項目三	10	15,536,132		12,428,906	0	12,428,906
協助項目四	10				0	3,107,226
合計	12	23,846,296	3,418,166	19,077,037	4,769,259	27,264,462

表 2-9 大里市東美社區更新重建計畫基本資料

申請單位	大里市東美社區都市更新會					
理事長	黃福興	電話	04-24966062	傳真		
地址	台中縣大里市鳳城街 59 號					
聯絡人	潘俊和	電話	04-27082855	傳真	04-27082822	
地址	台中市西屯區西屯路二段 256 巷 6 號 18 樓之二					
申請單元座落	縣(市)	鄉(鎮市區)	段	小段	地號	
	台中縣	大里市	仁化		907、910	
基地面積	總面積 1,045.40 平方公尺，重建區 530.21 平方公尺，維護區 515.19 平方公尺					
更新前建築型態說明	鋼筋混凝土造、1 棟、五樓、36 戶、總樓地板面積 2,242.46 平方公尺。					
更新後建築型態說明	鋼筋混凝土造、1 棟、七樓、24 戶、總樓地板面積 3,101.43 平方公尺。					
銀行公會指定之主辦行庫	彰化商業銀行	管理銀行	彰化商業銀行霧峰分行	建築經理公司	中華建經公司	
參與比例						
	產權總值	所有權人數	土地面積 m ²	總樓地板面積		
全區總和	61,171,485	24				
同意數	46,339,130	18				
同意比	75.75%	75%				
申請協助統計(更新後)						
協助項目	戶數	重建費用 R	補償費用 C	申請重建融資		合計 C + X + Y
				貸款融資 X	自備款融資 Y	
協助項目一	6	9,686,077	4,333,505	7,748,860	1,937,217	14,019,582
協助項目二	-					
協助項目三	18	39,240,532		31,392,423		31,392,423
協助項目四	18				7,848,109	7,848,109
合計	24	48,926,609	4,333,505	39,141,283	9,785,326	53,260,114

表 2-10 松山區南京東路五段慶福大樓更新地區更新重建計畫基本資料

申請單位	台北市松山區南京東路五段慶福大樓更新地區都市更新會				
理事長	蔡金堂	電話	02-87337011	傳真	02-26913940
地址	台北市松山區南京東路五段 356 號 12 樓				
聯絡人	張佩瀾	電話	02-87337011	傳真	02-27352658
申請單元座落	縣(市)	鄉(鎮市區)	段	小段	地號
	台北市	松山區	寶清	二	375
基地面積	403.00 平方公尺 (121.9075 坪)				
更新前建築型態說明	RC、1 棟、地下一層停車使用；地面層停車及一般零售；二至三層教會；四至十層住宅使用、35 戶、總樓地板面積 3,753.05 平方公尺。				
更新後建築型態說明	SRC、1 棟、地下一、二層停車使用；地面層一般零售；二至三層教會；四至十層住宅使用、34 戶、總樓地板面積 3,977.71 平方公尺。				

銀行公會指定之主辦行庫	無	管理銀行	台灣土地銀行 松山分行	建築經理公司	中國建築經理公司	
參與比例						
	土地所有權人	建物所有權人數	土地面積m ²	總樓地板面積		
全區總和	34	34	403.00	3877.15		
同意數	26	26	311.00	3001.57		
同意比	76.47%	76.47%	77.17%	77.47%		
申請協助統計(更新後)						
協助項目	戶數	重建費用R	補償費用C	申請重建融資		合計 C+X+Y
				貸款融資X	自備款融資Y	
協助項目一	7	20,742,253	40,324,487	16,593,803	4,148,450	61,066,740
協助項目二	1	5,321,337	6,322,922	4,257,070	1,064,267	11,644,259
協助項目三	26	112,731,946	0	90,185,555	0	90,185,555
協助項目四	26		0	0	22,546,391	22,546,391
合計	34	138,795,536	46,647,409	111,036,428	27,759,108	185,442,945

表 2-11 霧峰鄉蘭生街 723 社區更新重建計畫基本資料

申請單位	霧峰鄉蘭生街七二三社區都市更新會					
理事長	廖	電話	04-23311286	傳真		
地址	台中縣霧峰鄉自立路 208 號					
聯絡人	張瑋娟	電話	0918-109868	傳真	04-23323890	
地址	台中縣霧峰鄉自立路 208 號					
申請單元座落	縣(市)	鄉(鎮市區)	段	小段	地號	
	台中縣	霧峰鄉	人和		722、723	
基地面積	2,903.00 平方公尺 (878.01575 坪)					
更新前建築型態說明	RC、五棟、地上五樓、臨街兩棟一樓為店舖、其餘為住宅、79 戶、總樓地板面積 7,421.99M ² 。					
更新後建築型態說明	RC、二棟、地上七層地下一層、前棟一樓為店舖、其餘為住宅、79 戶、總樓地板面積 12,349.09M ² 。					
銀行公會指定之主辦行庫	無	管理銀行	臺灣土地銀行	建築經理公司	中國建經公司	
參與比例						
	產權總值	所有權人數	土地面積m ²	總樓地板面積		
全區總和	278,776,060	79				
同意數	181,656,140	49				
同意比	65.16%	62.03%				
申請協助統計(更新後)						
協助項目	戶數	重建費用R	補償費用C	申請重建融資		合計 C+X+Y
				貸款融資X	自備款融資Y	
協助項目一	30	55,394,241	22,858,560	44,315,394	11,078,847	78,252,801
協助項目二	0					
協助項目三	49	104,124,514		83,299,611	0	83,299,611

協助項目四	48				20,449,956	20,449,956
合計	79	159,518,755	22,858,560	127,615,005	31,528,803	182,002,368

表 2-12 大里市全家福社區更新重建計畫基本資料

申請單位	大里市全家福社區都市更新會					
理事長	游貴英	電話	04-24910255	傳真		
地址	台中縣大里市塗城路三五一巷四十五號					
聯絡人	游貴英	電話	04-24910255	傳真		
地址	台中縣大里市塗城路三五一巷四十五號					
申請單元座落	縣(市)	鄉(鎮市區)	段	小段	地號	
	台中縣	大里市	番子寮		156-279	
基地面積	2,320.00 平方公尺 (701.80 坪)					
更新前建築型態說明	鋼筋混凝土造；1 棟；五層樓集合住宅；60 戶；總樓地板面積 7,329.77 平方公尺					
更新後建築型態說明	鋼筋混凝土造；1 棟大樓及 20 戶透天住宅；地下一層地上七層之集合住宅及地上五層、四層之透天住宅；32 戶；總樓地板面積 7,274.22 平方公尺					
銀行公會指定之主辦行庫	台中商業銀行 西台中分行	管理銀行	台中商業銀行 西台中分行	建築經理公司	中華建經公司	
參與比例						
	產權總值不含簽立買賣意願書	產權總值含簽立買賣意願書	土地面積 m ²	總樓地板面積		
全區總和	144,590,480	144,590,480				
同意數	75,795,520	95,057,360				
同意比	52.13%	65.74%				
申請協助統計 (更新後)						
協助項目	戶數	重建費用 R	補償費用 C	申請重建融資		合計 C + X + Y
				貸款融資 X	自備款融資 Y	
協助項目一	11	21,703,399	21,192,464	17,362,718	4,340,681	42,895,863
第三買受人價購戶	4	9,558,312	7,706,352	7,646,648	1,911,664	17,264,664
協助項目二						
協助項目三	17	60,122,208		48,097,764		48,097,764
協助項目四	17				12,024,444	
合計	32	91,383,919	28,898,816	73,107,130	18,276,789	120,282,735

表 2-13 東勢鎮一品居社區更新重建計畫基本資料

申請單位	東勢鎮一品居社區都市更新會					
理事長	張晏榕	電話	04-2589-3335	傳真	04-2589-1660	
地址	苗栗縣卓蘭鎮豐田里 110 號					
聯絡人	黃明達	電話	02-8923-0861 0910-189938	傳真	02-8660-9541	
地址	台北縣中和市中和路 326 號 11 樓之 2					
申請單元座落	縣(市)	鄉(鎮市區)	段	小段	地號	

	台中縣	東勢鎮	東勢	東勢	453	
基地面積	454.00平方公尺(137.34坪)					
更新前建築型態說明	RC、一棟、地下一層(避難室)、地上層住宅用、35戶、總樓地板面 2572.18 m ² 。					
更新後建築型態說明	RC、一棟、地下一層(停車空間)、地上八層住宅用、28戶、總樓地板面積 2807.84 m ² (849.37坪)。					
銀行公會指定之主辦行庫	華南銀行 東勢分行	管理銀行	華南銀行 東勢分行	建築經理公司	中華建經公司	
參與比例						
	產權價值	建物所有權人數	土地面積	總樓地板面積		
全區總和	56,119,163	28				
同意數	45,504,486	22				
同意比	81.09%	78.57%				
申請協助統計(更新後)						
協助項目	戶數	重建費用 R	補償費用 C	申請重建融資		合計 C+X+Y
				貸款融資 X	自備款融資 Y	
協助項目一	6	4,959,590	5,098,999	3,967,672	991,918	10,058,589
協助項目二						
協助項目三	22	35,643,930		28,515,143		28,515,143
協助項目四	22				7,128,787	7,128,787
合計	28	40,603,520	5,098,999	32,482,815	8,120,705	45,702,519

表 2-14 大里市金陵世家更新重建計畫基本資料

申請單位	大里市金陵世家都市更新會				
理事長	吳志勇	電話	04-24077791	傳真	
地址	台中縣大里市永隆二街97號				
聯絡人	潘俊和	電話	04-27082855	傳真	04-27082822
地址	台中市西屯區西屯路二段256巷6號18樓之2				
申請單元座落	縣(市)	鄉(鎮市區)	段	小段	地號
	台中縣	大里市	東興段		960
基地面積	總面積：1,556.19平方公尺；重建區段：488.46平方公尺；維護區段：1,067.73平方公尺				
更新前建築型態說明	鋼筋混凝土造、1棟、地下一層、地上十二層、20戶、總樓地板面積 3,081.51 m ² 。				
更新後建築型態說明	鋼筋混凝土造、1棟、地下一層、地上十二層、20戶、總樓地板面積 3,083.32 m ² 。				
銀行公會指定之主辦行庫	台灣土地銀行	管理銀行	台灣土地銀行 台中分行	建築經理公司	中國建經公司
參與比例					
	產權總值	所有權人數	土地面積 m ²	總樓地板面積	
全區總和	47,640,012	20			
同意數	26,846,558	12			
同意比	56.35%	60.00%			

申請協助統計 (更新後)						
協助項目	戶數	重建費用R	補償費用C	申請重建融資		合計 C + X + Y
				貸款融資 X	自備款融資 Y	
協助項目一	8	15,173,520	4,471,427	12,138,816	3,034,704	19,644,947
協助項目二						
協助項目三	12	19,784,380		15,827,505		15,827,505
協助項目四	12				3,956,875	
合計	20	34,957,900	4,471,427	27,966,321	6,991,579	39,429,327

表 2-15 南投市水稻之歌八期更新重建計畫基本資料

申請單位	南投市水稻之歌八期都市更新會					
理事長	彭宏毅	電話	049-2391579	傳真	049-2393130	
地址	南投縣南投市中興路 30 號					
聯絡人	潘俊和	電話	04-27082855	傳真	04-27082822	
地址	台中市西屯區西屯路二段 256 巷 6 號 18 樓之 2					
申請單元座落	縣(市)	鄉(鎮市區)	段	小段	地號	
	南投縣	南投市	內新段		126	
基地面積	531.57 平方公尺 (160.8022 坪)					
更新前建築型態說明	鋼筋混凝土造、3 棟、地下一層、地上九層、22 戶、總樓地板面積 3,127.31 平方公尺。					
更新後建築型態說明	鋼筋混凝土造、2 棟、地下一層、地上九層、16 戶、總樓地板面積 3,276.72 平方公尺。					
銀行公會指定之主辦行庫	台灣土地銀行	管理銀行	台灣土地銀行 南投分行	建築經理公司	中國建築經理公司	
參與比例						
	產權總值	所有權人數	土地面積 m ²	總樓地板面積		
全區總和	66,041,403	16				
同意數	40,896,200	10				
同意比	61.93 %	62.5%				
申請協助統計 (更新後)						
協助項目	戶數	重建費用R	補償費用C	申請重建融資		合計 C + X + Y
				貸款融資 X	自備款融資 Y	
協助項目一	6	17,114,553	7,270,401	13,691,643	3,422,910	24,384,954
協助項目二						
協助項目三	10	33,760,852		27,008,681		27,008,681
協助項目四	10				6,752,171	
合計	16	50,875,405	7,270,401	40,700,324	10,175,081	58,145,806

表 2-16 霧峰鄉中喬大樓更新重建計畫基本資料

申請單位	霧峰鄉中喬大樓都市更新會				
理事長	蔡淑雲	電話	04-24836493	傳真	04-24836470
地址	台中縣大里市德芳南路 471 巷 53 號				

聯絡人	蔡淑雲	電話	04-24836493	傳真	04-24836470	
申請單元座落	縣(市)	鄉(鎮市區)	段	小段	地號	
	台中縣	霧峰鄉	峰南段		346、346-2	
基地面積	543.00平方公尺(164.25坪)					
更新前建築型態說明	鋼筋混凝土造、1棟、地上五層集合住宅、18戶、總樓地板面積1771.82平方公尺。					
更新後建築型態說明	鋼筋混凝土造、1棟、地上五層集合住宅、16戶、總樓地板面積1806.74平方公尺。					
銀行公會指定之主辦行庫		管理銀行	合作金庫銀行 大里分行	建築經理公司	中華建經公司	
參與比例						
	產權總值	所有權人數	土地面積m ²	總樓地板面積		
全區總和	40,044,875	16				
同意數	34,260,855	13				
同意比	85.56%	81.25%				
申請協助統計(更新後)						
協助項目	戶數	重建費用R	補償費用C	申請重建融資		合計 C+X+Y
				貸款融資X	自備款融資Y	
協助項目一	3	1,353,266	2,672,551	1,082,613	270,653	4,025,817
協助項目二						
協助項目三	13	20,053,760		16,043,006		16,043,006
協助項目四	13				4,010,754	
合計	16	21,407,026	2,672,551	17,125,619	4,281,407	24,079,577

表 2-17 大里市中興國宅更新重建計畫基本資料

申請單位	大里市中興國宅都市更新會				
理事長	鍾莉珍	電話	04-24067984	傳真	04-24066750
地址	台中市大里市中山路3號。立案會址：大里市國光路二段702號六樓				
聯絡人	鍾莉珍	電話	04-24067984	傳真	04-24066750
申請單元座落	縣(市)	鄉(鎮市區)	段	小段	地號
	台中縣	大里市	東湖		436
基地面積	2581.59平方公尺(780.93坪)				
更新前建築型態說明	RC、16棟、地上十三層店舖及住宅、193戶、總樓地板面積18784.8平方公尺。				
更新後建築型態說明	RC、14棟、地上十三層；地面層店舖兼辦公室；二至十三層住宅、174戶、總樓地板面積23,737.59平方公尺。				
銀行公會指定之主辦行庫	台灣土地銀行	管理銀行	台灣土地銀行 豐原分行	建築經理公司	中國建築經理公司
參與比例					
	權利價值不含簽立買賣意願書	權利價值含簽立買賣意願書	所有權人	土地面積m ²	總樓地板面積
全區總和	448,050,254	448,050,254	174		

同意數	198,964,411	268,007,764	101			
同意比	44.41%	59.81%	58.05%			
申請協助統計(更新後)						
協助項目	戶數	重建費用R	補償費用C	申請重建融資		合計 C+X+Y
				貸款融資X	自備款融資Y	
協助項目一	73	129,656,524	34,529,412	103,725,221	25,931,303	164,185,936
營造廠價購戶	20	36,353,994	9,460,120			9,460,120
第三買受人價購戶	8	13,359,579	3,784,048	10,687,663	2,671,916	17,143,627
協助項目二	-					
協助項目三	73	147,085,203		117,668,158		117,668,158
協助項目四	73				29,417,045	
合計	174	326,455,300	47,773,580	232,081,042	58,020,264	337,874,886

表 2-18 霧峰鄉蘭生街七二五社區更新重建計畫基本資料

申請單位	霧峰鄉蘭生街七二五社區都市更新會					
理事長	王素梅	電話	04-23311248	傳真		
地址	台中縣霧峰鄉本堂村民生路一之七號					
聯絡人	楊祥銘	電話	04-23717095	傳真	04-23717422	
申請單元座落	縣(市)	鄉(鎮市區)	段	小段	地號	
	台中縣	霧峰鄉	人和段		725、726	
基地面積	811平方公尺(245.33坪)					
更新前建築型態說明	鋼筋混凝土造、1棟、地上五層、20戶、總樓地板面積2,032.077平方公尺。					
更新後建築型態說明	鋼筋混凝土造、1棟、地上五層、20戶、總樓地板面積2544.12平方公尺。					
銀行公會指定之主辦行庫	台灣銀行	管理銀行	台灣銀行霧峰分行	建築經理公司	中華建築經理公司	
參與比例						
	產權總值	所有權人數	土地面積m ²	總樓地板面積		
全區總和	45,910,744	21	811	2785.26		
同意數	30,371,813	13	531.08	1788.79		
同意比	66.15%	65%	65.48%	64.22%		
申請協助統計(更新後)						
協助項目	戶數	重建費用R	補償費用C	申請重建融資		合計 C+X+Y
				貸款融資X	自備款融資Y	
協助項目一	7	8,853,442	6,206,751	7,082,755	1,770,687	15,060,193
協助項目二	0	0	0	0	0	0
協助項目三	13	20,932,026	0	16,745,623		16,745,623
協助項目四	13				4,186,403	
合計	20	29,785,468	6,206,751	23,828,378	5,957,090	35,992,219

表 2-19 霧峰鄉蘭生街七二 社區更新重建計畫基本資料

申請單位	霧峰鄉蘭生街七二 社區都市更新會					
理事長	林淑瓊	電話	04-23305579	傳真	04-23226080	
地址	台中縣霧峰鄉中正路 736 號					
聯絡人	洪秋旭	電話	04-23390522	傳真		
申請單元座落	縣(市)	鄉(鎮市區)	段	小段	地號	
	台中縣	霧峰鄉	人和段		720、721	
基地面積	1,740 平方公尺 (526.35 坪)					
更新前建築型態說明	鋼筋混凝土造、1 棟、地上五層、40 戶、總樓地板面積 3,808.82 平方公尺。					
更新後建築型態說明	鋼筋混凝土造、2 棟、地下一層地上六、七層、36 戶、總樓地板面積 5,141.54 平方公尺。					
銀行公會指定之主辦行庫	彰化銀行	管理銀行	彰化銀行霧峰分行	建築經理公司	中華建築經理公司	
參與比例						
	產權總值	所有權人數	土地面積 m ²	總樓地板面積		
全區總和	114,154,115	36				
同意數	60,699,540	19				
同意比	53.17%	52.77%				
申請協助統計 (更新後)						
協助項目	戶數	重建費用 R	補償費用 C	申請重建融資		合計 C + X + Y
				貸款融資 X	自備款融資 Y	
協助項目一	17	29,716,570	16,328,015	23,773,256	5,943,314	46,044,585
協助項目二						
協助項目三	19	37,866,632		30,293,306		30,293,306
協助項目四					7,573,326	7,573,326
合計	36	67,583,202	16,328,015	54,066,562	13,516,640	83,911,217

表 2-20 豐原市向陽永照大樓更新重建計畫基本資料

申請單位	豐原市向陽永照大樓都市更新會				
理事長	涂正雄	電話	04-25283253	傳真	04-25283253
地址	台中縣豐原市向陽路 320 號				
聯絡人	張智琳	電話		傳真	
申請單元座落	縣(市)	鄉(鎮市區)	段	小段	地號
	台中縣	豐原市	北陽段		260
基地面積	1338 平方公尺 (404.75 坪)				
更新前建築型態說明	RC、7 棟、B2F~1F：防空避難室、停車場及機械室，1F 辦公室店舖及集合住宅，2F 辦公室及集合住宅，3F~12F；集合住宅、78 戶、總樓地板面積 9,033.38 平方公尺。				
更新後建築型態說明	RC、6 棟、B3F~B1F 防空避難室、停車場及機械室，1F 辦公室店舖及集合住宅、2F~13F 住宅、75 戶、總樓地板面積 11,830.58 平方公尺。				
銀行公會指定之主辦行庫	合作金庫	管理銀行	合作金庫豐原分行	建築經理公司	中國建築經理公司
參與比例					

	產權總值 含簽立買賣意願書	所有權人數 含簽立買賣意願書	土地面積m ²	總樓地板面積		
全區總和	264,518,517	75				
同意數	172,795,225	50				
同意比	65.32%	66.67%				
申請協助統計 (更新後)						
協助項目	戶數	重建費用 R	補償費用 C	申請重建融資		合計 C + X + Y
				貸款融資 X	自備款融資 Y	
協助項目一	25	65,815,333	18,642,034	52,652,266	13,163,067	84,457,367
營造廠價購戶	3	7,062,197	2,237,043			2,237,043
協助項目二						
協助項目三	47	123,058,010		98,446,406		98,446,406
協助項目四	47				24,611,604	
合計	75	195,935,540	20,879,077	151,098,672	37,774,671	209,752,420

表 2-21 大里市名人華廈社區更新重建計畫基本資料

申請單位	大里市名人華廈社區都市更新會					
理事長	林維耀	電話	04-24827312	傳真	04-24822755	
地址	台中縣大里市勝利二路臨一之八號					
聯絡人	林維耀	電話	04-24827312	傳真	04-24822755	
申請單元座落	縣(市)	鄉(鎮市區)	段	小段	地號	
	台中縣	大里市	新義段		31	
基地面積	480平方公尺(145.2坪)					
更新前建築型態說明	鋼筋混凝土造、1棟、地上十二層地下二層、55戶、總樓地板面積6168.60平方公尺。					
更新後建築型態說明	鋼筋混凝土造、1棟、地上十三層地下二層、36戶、總樓地板面積6125.50平方公尺。					
銀行公會指定之主辦行庫	台灣銀行 大里分行	管理銀行	台灣銀行大里分行	建築經理公司	中華建築建經公司	
參與比例						
	產權總值 含簽立買賣意願書	更新後戶數 含簽立買賣意願書	土地面積m ²	總樓地板面積		
全區總和	111,344,531	36				
同意數	66,381,678	23				
同意比	59.62%	63.89%				
申請協助統計 (更新後)						
協助項目	戶數	重建費用 R	補償費用 C	申請重建融資		合計 C + X + Y
				貸款融資 X	自備款融資 Y	
協助項目一	13	31,991,414	10,173,862	25,689,131	6,398,283	42,165,276
第三買受人價購戶	2	4,549,738	1,565,208	3,639,791	909,947	6,114,946

協助項目二	0	0	0	0	0	0
協助項目三	21	50,959,028	0	40,767,220		40,767,220
協助項目四	21		0	0	10,191,808	10,191,808
合計	36	87,500,180	11,739,070	70,000,142	17,500,038	99,239,250

表 2-22 霧峰鄉本堂村富豪大廈更新重建計畫基本資料

申請單位	霧峰鄉本堂村富豪大廈都市更新會					
理事長	賴成安	電話	04-23306359	傳真	04-24912001	
地址	台中縣霧峰鄉德維街 102 巷 3 弄 8 號					
聯絡人	賴成安	電話	04-23306359	傳真	04-24912001	
申請單元座落	縣(市)	鄉(鎮市區)	段	小段	地號	
	台中縣	霧峰鄉	人和段		204、205、220、221	
基地面積	291 平方公尺 (88.0275 坪)					
更新前建築型態說明	鋼筋混凝土造、1 棟、地上十層地下一層、21 戶、總樓地板面積 2,535.47 平方公尺。					
更新後建築型態說明	鋼筋混凝土造、1 棟、地上九層地下二層、18 戶、總樓地板面積 2308.06 平方公尺。					
銀行公會指定之主辦行庫	彰化銀行	管理銀行	彰化銀行霧峰分行	建築經理公司	中華建築經理公司	
參與比例						
	產權總值	更新後所有權戶數	土地面積 m ²	總樓地板面積		
全區總和	50,085,967	18				
同意數	31,454,633	11				
同意比	62.80 %	61.11 %				
申請協助統計 (更新後)						
協助項目	戶數	重建費用 R	補償費用 C	申請重建融資		合計 C + X + Y
				貸款融資 X	自備款融資 Y	
協助項目一	7	10,072,192	6,474,170	8,057,752	2,014,440	16,546,362
協助項目二	0	0	0	0	0	0
協助項目三	11	22,220,263	0	17,776,209		17,776,209
協助項目四	11		0		4,444,054	4,444,054
合計	18	32,292,455	6,474,170	25,833,961	6,458,494	38,766,625

表 2-23 新莊市博士的家更新重建計畫基本資料

申請單位	新莊市博士的家都市更新會					
理事長	李國民	電話	(02) 22036891	傳真	(02) 22038266	
地址	台北縣新莊市民安路 302 號					
聯絡人	李國民	電話	(02) 22036891	傳真	(02) 22038266	
申請單元座落	縣(市)	鄉(鎮市區)	段	小段	地號	
	台北縣	新莊市	民安		781	

基地面積	1,996.45 平方公尺 (603.93 坪)					
更新前建築型態說明	鋼筋混凝土造、3 棟、地上十二層地下二樓集合住宅、137 戶、總樓地板面積 12881.5 平方公尺					
更新後建築型態說明	鋼筋混凝土造、2 棟、地上十二層地下二樓集合住宅、94 戶、總樓地板面積 9848.6 平方公尺，另分割一土地面積為 593.78 平方公尺					
銀行公會指定之主辦行庫		管理銀行	台北國際商業銀行 民安分行	建築經理公司 中華建築經理公司		
參與比例						
	產權總值	更新後所有權戶數	土地面積 m ²	總樓地板面積		
全區總和	367,216,767	94				
同意數	322,115,113	93				
同意比	87.72%	98.95%				
申請協助統計 (更新後)						
協助項目	戶數	重建費用 R	補償費用 C	申請重建融資		合計 C + X + Y
				貸款融資 X	自備款融資 Y	
協助項目一	土地	-22,479,500	50,571,373	-17,983,600	-4,495,900	28,091,873
協助項目一	1	1,789,481	1,522,125	1,431,585	357,896	3,311,606
協助項目二	0	0	0	0	0	0
協助項目三	93	190,917,617		152,734,096		152,734,096
協助項目四	93				38,183,521	
合計	94	170,227,598	52,093,498	136,182,081	34,045,517	222,321,096

四、相關活動與措施

為推動「臨門方案」，並進一步協助社區順利完成更新重建計畫，本會除隨時針對重建需要適時調整方案作業要點，提出因應方案外，亦定期舉辦「面對面」社區懇談會與相關研討會，以透過經驗交流，傳承重建經驗，至九十一年八月底止，已舉辦多場研討會，如表三所列。

表三 「臨門方案」相關活動與措施

日期	活動名稱	地點	內容
91/04/23	社區懇談會：元寶大樓、向陽永照	本會會址	社區更新重建計畫與臨門方案之申請。
91/04/26	社區懇談會：泰昌大樓	本會會址	社區更新重建計畫與臨門方案之申請。
91/04/30	社區懇談會：蘭生街 723	本會會址	社區更新重建計畫與臨門方案之申請。
91/05/01	社區懇談會：富景天下	本會會址	社區更新重建計畫與臨門方案之申請。
91/05/05	營建管理及會計管理訓練課程	台中通豪飯店	介紹臨門合約、合約管理、營建管理及會計管理。
91/05/07	社區懇談會：王朝一期	本會會址	社區更新重建計畫與臨門方案之申請。
91/05/14	社區懇談會：台中奇蹟、真善美 A 棟	本會會址	社區更新重建計畫與臨門方案之申請。
91/05/21	社區懇談會：巨匠皇宮、新天地、瑞士花園、德川家康、公園大廈、一品軒、合家歡	台中柳岸風情餐廳	社區更新重建計畫與臨門方案之申請。
91/05/23	社區懇談會：中喬、本堂村富豪、蘭生街	本會會址	社區更新重建計畫與臨門方案之申請。

	720		
91/05/31	社區懇談會：台中奇蹟、文心大三元、公園大廈	本會會址	社區更新重建計畫與臨門方案之申請。
91/06/06	「面對面」社區懇談會：豐原尊龍	本會會址	社區更新重建計畫與臨門方案之申請。
91/06/11	社區懇談會：台中王朝、永東社區、名人華廈	本會會址	社區更新重建計畫與臨門方案之申請。
91/06/18	社區懇談會：鮮綠大樓	本會會址	社區更新重建計畫與臨門方案之申請。
91/06/20	社區懇談會：新天地、台中王朝	本會會址	社區更新重建計畫與臨門方案之申請。
91/06/29	臨門家族第一次會議	台中全國飯店	檢討社區更新重建進度與臨門方案推動相關事宜。
91/06/29	減棟減戶研討會	台中全國飯店	介紹社區以減棟或減戶方式，辦理更新重建的成功案例。
91/07/02	社區懇談會：文心大三元、台中奇蹟	本會會址	社區更新重建計畫與臨門方案之申請。
91/07/04	社區懇談會：大里市龍閣、霧峰鄉巨匠皇宮、新天地	本會會址	社區更新重建計畫與臨門方案之申請。
91/07/09	社區懇談會：蘭生街 720 社區	本會會址	社區更新重建計畫與臨門方案之申請。
91/07/10	社區懇談會：大地城國	本會會址	社區更新重建計畫與臨門方案之申請。
91/07/11	社區懇談會：德昌新世界	本會會址	社區更新重建計畫與臨門方案之申請。
91/07/16	社區懇談會：聯盈大樓社區	本會會址	社區更新重建計畫與臨門方案之申請。
91/07/18	社區懇談會：張三雅砌	本會會址	社區更新重建計畫與臨門方案之申請。
91/07/27	臨門方案管理銀行會計報表格式討論會	台中市 臺灣土地銀行	研商管理銀行會計報表格式
91/07/27	不動產權利變換估價研習會	現代地政 台中分公司	不動產權利變換估價報告問題探討。 不動產估價技術規則之基本規定。
91/07/29	社區懇談會：草屯鎮藝術國寶、總統官邸、台北市東星大樓	本會會址	社區更新重建計畫與臨門方案之申請。
91/08/01	社區懇談會：埔里鎮陽明大樓	本會會址	社區更新重建計畫與臨門方案之申請。
91/08/09	社區懇談會：台北市豪門世家	本會會址	社區更新重建計畫與臨門方案之申請。
91/08/14	社區懇談會：台北縣富景天下	本會會址	社區更新重建計畫與臨門方案之申請。

附錄一 築巢專案之臨門方案作業要點

民國九十年十月二日公告施行

民國九十一年一月十七日修訂

民國九十一年二月八日公告施行

民國九十一年四月十日配合臨門合約修訂部分文字

本作業要點依財團法人九二一震災重建基金會（以下簡稱九二一基金會）第一屆第八次董監事聯席會通過之臨門方案訂定之。

本作業要點依本會第一屆第十二次董監事聯席會通過之臨門方案修正案修訂之。

第一章 通則

一、適用對象

「臨門方案」以九二一震災全倒（或半倒已自行拆除）集合住宅，且該建築基地範圍業經劃定為都市更新單元，並已依「都市更新條例」及其相關規定進行震災重建。

二、申請單位

依「都市更新條例」及其相關規定成立之「都市更新會」為「臨門方案」之申請單位（以下簡稱更新會），不接受個別住戶之申請。

三、申請條件

更新會向九二一基金會提出申請協助時，應符合下列條件之一：

- （一）同意參與都市更新事業計畫與權利變換計畫，且同意配合參與更新重建計畫工程，比例超過更新單元範圍內土地及建築物所有權人百分之五十以上，且土地總面積及建築物總樓地板面積百分之五十以上者。即申請「臨門方案」協助項目一及協助項目二，比例低於更新單元範圍內土地及建築物所有權人百分之五十以下，且土地總面積及建築物總樓地板面積百分之五十以下者。
- （二）同意參與都市更新事業計畫與權利變換計畫，且同意配合參與更新重建計畫工程，其權利價值比例超過更新單元範圍內更新後總權利價值百分之五十以上者。即申請「臨門方案」協助項目一及協助項目二之權利價值，合計低於更新後總權利價值之百分之五十以下者。

四、前置作業

- （一）「臨門方案」修訂案公布後，都市更新事業計畫與權利變換計畫（以下稱更新重建計畫）尚未核定發布實施，且擬申請九二一基金會協助之更新會，有義務於更新重建計畫送審前（「臨門方案」修訂案公布後尚未送審者）或核定發布實施前（「臨門方案」修訂案公布後已送審者），試填本作業要點規定之「申請表」、「更新前後產權基本資料」、「同意參與比例統計表」、「更新前後產權變換資料」、「申請協助明細表」及「申請協助價款試算報告及附表」等申請文件，並送至九二一基金會。
- （二）九二一基金會應於接獲更新會提報之文件兩週內，由臨門方案之專業協助單位（財團法人都市更新研究發展基金會，以下簡稱都市更新基金會）就該更新重建計畫提出建議報告，並函更新會及該管直轄市、縣（市）政府都市更新審議委員會參考。
- （三）「臨門方案」修訂案公布後，更新重建計畫已核定公告者，得於符合申請條件後，由更新會逕向九二一基金會提出申請，不受本項規定之約束。
- （四）更新會依本項規定試填之申請文件經九二一基金會評估後，確認其更新重建計畫確屬可行者，可優先保留其正式申請之權利。

五、申請時機

更新會應於都市更新事業計畫與權利變換計畫（以下稱更新重建計畫）核定公告，且符合申請條件，並履行前置作業所規定之事項後，由更新會向九二一基金會提出申請。

六、協助項目

更新會得於符合申請條件後，就下列協助項目申請九二一基金會協助。各協助項目之內容如下：

(一) 協助項目一：

1. 更新單元範圍內不願或不能參與權利變換計畫，由更新會依更新重建計畫所取得之不動產。
2. 該產權（以下稱協助標的），經更新會申請九二一基金會協助價購，並於核定後簽訂臨門合約。

(二) 協助項目二：

1. 更新單元範圍內願意參與權利變換計畫，但無法配合更新重建計畫工程之不動產。
2. 該產權（以下稱協助標的），經該所有權人（以下稱申請者）同意申請九二一基金會協助價購，並於核定後簽訂臨門合約。
3. 申請者應同意授權更新會代刻印章，代理辦理相關協助事宜。

(三) 協助項目三：

1. 更新單元範圍內願意參與權利變換計畫與更新重建計畫工程，目前無擔保品、擔保品不足或欠缺資金之不動產。
2. 該產權（以下稱協助標的），經該所有權人（以下稱借款人）同意申請九二一基金會提供重建貸款融資，並於核定後簽訂臨門合約。
3. 借款人應同意授權更新會代刻印章，代理辦理相關協助事宜。
4. 重建貸款融資以協助標的所需重建費用之百分之八十為上限。
5. 借款人逾期未清償全部之重建貸款融資時，九二一基金會得行使購買選擇權，價購借款人依更新重建計畫分配所得之土地及建物（以下稱買賣標的）。

(四) 協助項目四：

1. 更新單元範圍內願意參與權利變換計畫與更新重建計畫工程，卻無法配合工程進度如期繳納重建自備款之不動產。
2. 該產權（以下稱協助標的），經該所有權人（以下稱借款人）同意申請九二一基金會提供重建自備款融資，並於核定後簽訂臨門合約。
3. 借款人應同意授權更新會代刻印章，代理辦理相關協助事宜。
4. 重建自備款融資以協助標的所需重建費用之百分之二十為上限。
5. 借款人逾期未清償全部之重建自備款融資時，九二一基金會得行使購買選擇權，價購借款人依更新重建計畫分配所得之土地及建物（以下稱買賣標的）。

(五) 申請協助標的之限制及排除：

1. 協助標的僅限於更新會、原土地所有權人及合法建物所有權人之產權。
2. 更新會所提之申請協助標的，不得包含因申請獎勵容積而增加之分配單元之產權。
3. 借款人可同時申請協助項目三及協助項目四之協助。

七、參與規劃方案之權利

(一) 擬申請九二一基金會協助價購之產權數量超過二個樓層以上或足以劃分出可供單獨建築使用之基地面積時，九二一基金會有關要求更新會就調整規劃方案進行協商。

(二) 更新會因調整規劃方案衍生之費用，得申請九二一基金會予以補助。

八、協助原則

「臨門方案」各項協助價款之計算原則如下：

(一) 補償費用：

1. 以核定之權利變換計畫為參考，經九二一基金會專案小組審查，報九二一基金會董事會核定後為準。
2. 補償費用包括九二一基金會應付之補償費用及借款人應繳而由九二一基金會代墊之補償費用：

(1) 九二一基金會應付補償費用：

申請協助項目一、協助項目二及未參與分配之原土地所有權人應領之補償費用，由九二一基金會協助價購標的（協助項目一、協助項目二）負擔者，若更新會與原土地所有權人有

協議時，則以協議金額為準，但不得高於核定權利變換計畫書之補償費用。

(2) 九二一基金會代墊補償費用：

未參與分配之原土地所有權人應領之補償費用，由借款人申請協助標的（協助項目三、協助項目四）負擔者，若更新會與原土地所有權人有協議時，則以協議金額為準，但不得高於核定權利變換計畫書之補償費用。

九二一基金會代墊之補償費用依比例計入協助項目一之協助價款項下。

九二一基金會代墊之補償費用應由借款人於差額價金項下攤回。

(二) 重建費用：

1. 以核定之權利變換計畫為參考，經九二一基金會專案小組審查，報九二一基金會董事會核定後為準。

2. 重建費用之計算包括更新後所有權人應負擔之重建工程費用及應繳之差額價金：

(1) 重建工程費用：更新後所有權人應負擔之共同負擔費用，扣除包括相關補助款、與建商協議補償金額應包括但不限於與建商之協議補償、折價、折讓、補貼、賠償、營造工程價款差額（權利變換計畫書所訂營造工程價款與實際委託營造廠工程價款之差額）等折減金額。

(2) 差額價金：更新後所有權人實分配權利價值扣除應分配權利價值之差額。

(三) 重建貸款融資：重建貸款融資以協助標的所需重建費用之百分之八十為上限。

(四) 重建自備款融資：重建貸款融資以協助標的所需重建費用之百分之二十為上限。

九、重建融資之利息

(一) 申請重建貸款融資，且依臨門合約規定清償者，不予計息。

(二) 申請重建自備款融資，且依臨門合約規定清償者，以管理銀行自九二一基金會專戶匯入自備款專戶之日起至通知清償日為止，通知借款人一次償還，並按年息百分之五計算自備款融資利息。

十、管理銀行及建築經理公司之委託

(一) 九二一基金會得優先徵詢銀行公會指定之該集合住宅重建融資主辦銀行，受託擔任管理銀行。

(二) 銀行公會指定之該集合住宅重建融資主辦銀行若拒絕接受委託擔任管理銀行時，九二一基金會得就其他金融機構擇一擔任管理銀行。

(三) 管理銀行承辦「臨門方案」之手續費，以其受託控管之總經費之百分之一為上限，若因需要與建築經理公司搭配時，則委託建築經理公司所需之手續費上限以受託控管之總經費之百分之二點五為原則。

(四) 管理銀行為承辦「臨門方案」，得與建築經理公司搭配，共同與九二一基金會簽訂委託契約，協助九二一基金會及更新會辦理更新重建計畫相關事宜。

(五) 九二一基金會、管理銀行及建築經理公司之權利義務另以委託合約訂之。

(六) 管理銀行及其搭配之建築經理公司承辦「臨門方案」，應以有償受託人地位及名義，對於受委任事項，應依民法第五百三十五條規定以善良管理人之注意為之。

十一、更新專業之委託

(一) 委託財團法人都市更新研究發展基金會（以下稱都市更新基金會）擔任臨門方案之專業協助單位。

(二) 提供更新會更新重建計畫之諮詢服務與修正建議。

(三) 協助臨門方案之推動與相關辦法之擬定與修訂。

(四) 臨門方案申請文件之初審。

(五) 協助專案小組審查作業。

(六) 協助臨門合約之簽訂。

十二、專戶之設置與用途

九二一基金會及更新會應於更新會申請協助核定後，依下列規定於管理銀行開立專戶：

- (一) 九二一基金會專戶：
1. 九二一基金會於管理銀行以九二一基金會之名義開立九二一基金會專戶。
 2. 九二一基金會專戶於重建計畫執行期間，存入該更新會申請協助項目一、協助項目二之補償費用與重建費用、協助項目三之重建貸款融資及協助項目四之重建自備款融資等協助價款。
- (二) 社區重建專戶：
1. 更新會於管理銀行以更新會名義開立社區重建專戶。
 2. 社區重建專戶於重建計畫執行期間，供更新會申請協助項目一、協助項目二之補償費用與協助項目一、協助項目二之重建費用之百分之八十與協助項目三之重建貸款融資等價款之轉帳用途，由管理銀行應更新會之動用申請，於審核後自九二一基金會專戶匯入，轉撥給更新會指定之對象。
 3. 前項之指定對象包括未參與分配及協助項目一之原土地所有權人、協助項目二之申請者及更新重建計畫工程承攬廠商或材料供應商。
 4. 社區重建專戶專供更新重建計畫之用，於更新重建計畫完成或因故終止致協助關係解除、撤銷或終止時，社區重建專戶剩餘之款項，應返還九二一基金會。
- (三) 自備款專戶：
1. 更新會於管理銀行以更新會名義開立自備款專戶。
 2. 自備款專戶於重建計畫執行期間，除供更新會申請協助項目一、協助項目二之重建費用之百分之二十與協助項目四之重建自備款融資等價款之轉帳用途外，另供申請協助項目三但未申請協助項目四之借款人繳付自備款用途，由管理銀行應更新會之動用申請，於審核後自九二一基金會專戶匯入併同重建戶繳付之自備款，轉撥給更新會指定之更新重建計畫工程承攬廠商或材料供應商。
 3. 自備款專戶專供更新重建計畫之用，於更新重建計畫因故終止致協助關係解除、撤銷或終止時，重建自備款專戶剩餘之款項依各借款人及九二一基金會原匯入金額比例，分別返還各借款人及九二一基金會。惟應返還各借款人之金額，管理銀行應代九二一基金會先行抵充該借款人應清償九二一基金會之重建融資。

第二章 撥款

十三、協助價款之撥付

「臨門方案」所稱之協助價款包括申請協助項目一、協助項目二之補償費用與重建費用、協助項目三之重建貸款融資及協助項目四之重建自備款融資等，該等協助價款得於更新會提出首次動用申請，並經管理銀行審核後，由九二一基金會依管理銀行之書面通知，一次匯入九二一基金會專戶，而後由管理銀行於更新會提出動用（含首次）申請，並經審核後，依協助項目、付款性質及付款方式不同，轉撥給更新會指定之對象：

- (一) 補償費用：
1. 更新會於權利變換計畫核定後提出動用申請。
 2. 核定之補償費用應於更新會提出動用申請後，由管理銀行先行保留土地增值稅、代為清償積欠之社區管理費、抵押權債務及其他費用，並取得保留及清償證明之後，如有餘額，再轉撥給原土地所有權人（協助項目一之未參與分配者）或申請者（協助項目二之無法配合重建計畫工程者），如該餘額為負數時，不足之部分，前者由更新會負擔，後者由申請者負擔。
- (二) 協助項目一及協助項目二之重建費用：
1. 本項目之重建費用前百分之八十部分，自九二一基金會匯入社區重建專戶後，轉撥給更新會指定之更新重建計畫工程承攬廠商或材料供應商。
 2. 本項目之重建費用後百分之二十部分，自九二一基金會匯入自備款專戶後，轉撥給更新會指定

之更新重建計畫工程承攬廠商或材料供應商。

(三) 協助項目三之重建貸款融資：

本項目之重建貸款融資，自九二一基金會匯入社區重建專戶後，轉撥給更新會指定之更新重建計畫工程承攬廠商或材料供應商。

(四) 協助項目四之重建自備款融資：

本項目之重建自備款融資，自九二一基金會匯入自備款專戶後，轉撥給更新會指定之更新重建計畫工程承攬廠商或材料供應商。

十四、專戶之動用

(一) 申請者及借款人以不可撤銷之方式授權更新會代理申請者及借款人提出動用申請書、指定撥款對象及辦理相關手續，並以臨門合約作為申請者與借款人為前開授權之證明。

(二) 更新會應於各次預定動用日之十個銀行營業日前提出動用申請書向管理銀行申請動用，並副知九二一基金會及建築經理公司。如預定動用日非銀行營業日，則順延至次一銀行營業日。

十五、申請專戶動用應備條件及文件

更新會應於各次申請動用（含首次申請動用）時，檢附下列各項文件交付管理銀行審核：

(一) 動用申請書。

(二) 更新會書面聲明：

1. 更新會依臨門合約所為之承諾、保證及約定事項與所提供之文件資料均屬真實無誤，臨門合約所規定之文件資料業經提供，且仍持續有效且適用，並無變更或已為最新變更通知，或已自行或依管理銀行之請求提出最新變更文件資料，且該等最新提出之變更資料，持續有效且適用。

2. 聲明無任何違反臨門合約之事件發生或存續。

(三) 更新會理事會同意該次動用之議事錄影本。

(四) 更新會應提出前次自專戶動用之款項確已依動用申請書所載用途使用之證明文件，包括但不限於承攬人出具之上期工程款收款證明。

(五) 管理銀行合理要求之其他文件或證明。

十六、專戶動用之暫停及臨門合約之終止

(一) 如發生下列任一事件，管理銀行應通知九二一基金會後，依九二一基金會之指示暫停接受九二一基金會專戶內尚未動用之協助價款之動用申請或終止臨門合約：

1. 若九二一基金會提出書面反對時，管理銀行應暫停更新會之動用申請。

2. 更新會有任何聲明或陳述不實，或提供之文件為偽造、變造者。

3. 更新會未能取得、更新、維持或遵守或遭主管機關撤銷任何為實施更新重建計畫所需之許可、核准、執照，經管理銀行以書面通知三十日後，此事實仍繼續存在。

4. 更新會未依臨門合約規定將社區重建專戶或重建自備款專戶之款項用於更新重建計畫。

5. 更新會不履行更新重建計畫相關之合約，經管理銀行以書面通知三十日後，此事實仍繼續存在。

6. 更新會未履行臨門合約所規定之義務或承諾，如此項未履行係屬本條各項所未列舉且可補救之違約情事，而更新會未能在收到管理銀行之通知後三十日內補救完成，或若此項不履行無法於三十日內補救完成，更新會未在規定之三十日期限內開始進行補救，致其後無法在管理銀行訂定期間內完成補救者。

7. 未申請協助項目四之借款人未依規定繳付重建自備款，且未經第三人代繳者。

8. 除前述各項外，更新重建計畫工程之相關合約有違約情事發生或其他重大事件足以使管理銀行善意認定更新會將不履行或無法履行更新重建計畫工程相關合約之義務者。

(二) 經管理銀行通知更新會暫停臨門合約專戶動用申請者，若經更新會證明並經九二一基金會會同管理銀行認定暫停動用之事由業已消失後，得恢復之。

十七、自備款之繳付義務

- (一) 申請協助項目三且未申請協助項目四之借款人，應依臨門合約所規劃之時程及金額，將重建自備款分期存入自備款專戶。
- (二) 借款人未依規定按期繳付自備款，且經管理銀行定期七日以上催告仍未繳付者，經管理銀行通知更新會，視同該未按期繳付重建自備款之借款人以不可撤銷之方式授權更新會向九二一基金會申請自備款融資（協助項目四），並授權由更新會與九二一基金會簽訂相關契約，並以臨門合約作為借款人為前開授權之證明。
- (三) 於更新會依前項規定代特定借款人向九二一基金會申請自備款融資者，不論是否經九二一基金會核准，更新會均應立即將結果通知該借款人及管理銀行。
- (四) 借款人未按期繳付自備款，經更新會申請九二一基金會同意予以融資者，有關臨門合約之追加簽訂與自備款融資之清償，均依協助項目四之規定辦理。

第三章 擔保及承諾

十八、擔保之提供

申請九二一基金會提供重建融資之借款人，應依下列規定提供擔保：

- (一) 各借款人同意將其於更新重建計畫下取得之土地、更新重建取得之建物及其他相關附屬建物，於完成登記之同時，共同設定或追加設定第一順位最高限額抵押權予九二一基金會。借款人以不可撤銷之方式授權更新會全權代理借款人簽訂抵押權設定契約書及辦理抵押權設定相關手續，並以臨門合約作為借款人為前開授權之證明。
- (二) 借款人之土地已於申請九二一基金會協助前設定抵押權予原貸款金融機構者，得以次順位抵押權設定予九二一基金會。
- (三) 借款人確實聲明其所提供之擔保物完全為其合法所有，除土地於申請九二一基金會協助前已設定抵押權予原貸款金融機構者外，他人並無租賃、借用、設定負擔、假扣押、假處分或其他任何權利，亦無任何九二一基金會及管理銀行所不知之物或權利之瑕疵，如有不實，該借款人除應另行提供九二一基金會及管理銀行認可之其他相同或較高價值之擔保物或立即清償重建融資外，並應賠償九二一基金會因此所受之損害。
- (四) 借款人非經九二一基金會之書面同意，不得將擔保物之全部或一部拆除、改建、或為其他足以減少或毀損擔保物價值之一切行為，並同意由九二一基金會及管理銀行隨時查驗，否則該借款人除應另行提供九二一基金會及管理銀行認可之其他相同或較高價值之擔保物或立即清償重建融資外，並賠償九二一基金會因此所受之損害。
- (五) 擔保物如因公用徵收或其他原因，由第三人付款補償或賠償時，借款人授權九二一基金會得直接領取該補償或賠償款項，並以臨門合約作為借款人為前開授權之證明，就取得之補償或賠償款項，九二一基金會得抵充該借款人應清償九二一基金會之重建融資。
- (六) 擔保物如需登記、占有、管理或變更登記或辦理其他手續或因更換、增加擔保物致需辦理有關手續，或因毀損滅失，而對第三人或保險人求償需辦理有關手續者，借款人均應立即照辦，其費用均由借款人各自負擔。擔保物之管理、維修、稅捐及其他應付費用，亦由借款人各自負擔。

十九、承諾及保證事項

- (一) 更新會應依本合約規定使用本合約重建貸款專戶及重建自備款專戶內之款項，並應依相關時程執行本更新重建計畫，並於更新會之會計帳冊上詳細載明本更新重建計畫工程支付明細。
- (二) 更新會應於任一借款人未依規定按期繳付重建自備款時，代理該借款人向九二一基金會申請協助。
- (三) 更新會應遵守所有相關之法令規定，並應取得並維持所有實施更新重建計畫所需之許可。
- (四) 更新會應維持本更新重建計畫下所有合約之完全效力，並履行其在所有合約下之條款及義務。未經管理銀行事先以書面表示同意，更新會不得任意修正或變更任何合約條款。

- (五) 更新會於向主管機關定期申報事業計畫、權利變換計畫及預算等執行情形，與資產負債表、收支明細表及其他經主管機關指定之報表時，應同時交付副本乙份予九二一基金會與管理銀行。
- (六) 更新會應確實依該直轄市、縣（市）政府核定公告之更新重建計畫及相關法令規定執行更新重建。未經九二一基金會事先同意，更新會不得任意變更更新重建計畫。
- (七) 若協助標的與工程承攬人發生糾紛，更新會及申請者、借款人應於協助標的移轉登記前解決之。
- (八) 更新會應盡善良管理人之注意義務履行其與九二一基金會簽署之合約，否則應對九二一基金會負損害賠償責任。
- (九) 更新會應於權利變換計畫核定公告後，向該管直轄市、縣（市）政府申請禁止移轉、分割及設定負擔。

第四章 重建融資之清償

二十、重建融資及利息之清償

- (一) 更新會應於更新重建計畫建物取得使用執照後，立即通知管理銀行，由管理銀行發函通知借款人辦理重建貸款融資及自備款融資之清償，借款人應自管理銀行通知日起算三個月內清償全部重建融資及利息。
- (二) 前項重建融資屬於自備款融資部分，應加計自備款融資利息。
- (三) 借款人確定無法如期清償重建貸款融資、自備款融資及利息時，得於清償截止日前主動向九二一基金會及管理銀行提出不清償之聲明。

第五章 違約處理

廿一、重建自備款未繳付之處理

- (一) 應自行繳付重建自備款（申請協助項目三未申請協助項目四）之借款人未依規定按期繳付重建自備款，且經管理銀行定期七日以上催告仍未繳付者，經管理銀行通知更新會，視同未繳付重建自備款之借款人，以不可撤銷之方式授權更新會向九二一基金會申請協助項目四之協助，由九二一基金會提供重建自備款融資。
- (二) 未依規定繳付重建自備款之借款人，經九二一基金會同意提供重建自備款融資者，應比照「臨門方案」協助項目四之規定辦理。

廿二、遲延利息及違約金

- (一) 借款人未於規定期限清償或提前聲明不清償重建融資及利息時，依應還款總額，以管理銀行通知清償之日起至九二一基金會通知行使購買選擇權之日為期，至多不超過四個月，計付年利率百分之八之遲延利息予九二一基金會。
- (二) 借款人未於規定期限內清償或提前聲明不清償重建融資及利息時，依應還款總額計付百分之零點三五之違約金予九二一基金會。

廿三、重建融資未清償之處理

- (一) 借款人未於規定期限清償或提前聲明不清償重建融資及利息時，九二一基金會得行使購買選擇權，購買借款人依更新重建計畫分配所得之土地及建物。
- (二) 九二一基金會如擬行使購買選擇權時，應於清償期限或借款人提前聲明不清償後三十日內通知借款人及更新會。
- (三) 九二一基金會得以重建融資總額及加計自備款融資利息（協助項目四）、遲延利息及違約金抵充買賣標的價金之一部分，其餘額於借款人取得協助標的所有權後，由管理銀行先行提存土地增值稅、代為清償積欠之社區管理費、抵押權債務及其他費用，塗銷抵押權登記，並將協助標的所有權移轉登記予九二一基金會後，如有餘額，則於完成交屋並結算所有相關費用後一個月內，再轉

撥給借款人。如該餘額為負數時，不足之部分由借款人負擔。

(四) 買賣標的之計算方式比照第一章第八點協助原則。

(五) 有關買賣標的之購買條件一併納入臨門合約中。

第六章 產權移轉與處理

廿四、價購產權之所有權移轉

(一) 更新會(協助項目一)及申請者(協助項目二)應於取得協助標的所有權後一個月內，備妥文件配合建築經理公司辦理協助標的之抵押權塗銷、所有權移轉登記與交屋手續。

(二) 有關協助標的之移轉條件一併納入臨門合約中。

廿五、重建融資未清償之所有權移轉

(一) 更新會及未依規定清償重建融資之借款人應於九二一基金會通知行使購買選擇權後一個月內，備妥文件配合建築經理公司辦理買賣標的之買賣、抵押權塗銷、移轉登記與交屋手續。

(二) 有關買賣標的之購買條件一併納入臨門合約中。

廿六、產權之處理

(一) 九二一基金會取得之產權，原土地所有權人有最優先承購權。

(二) 前項有關產權之處分與銷售辦法，另行訂定之。

第七章 附則

廿七、辦理程序

「臨門方案」之作業程序，如下所示。

(一) 更新會提出申請：

都市更新會應檢具下列文件送至九二一基金會：

1. 臨門專案計畫申請表三份(表一)。
2. 更新前後產權基本資料三份(表二)。
3. 申請協助同意比例統計表三份(表三)。
4. 申請協助同意書及不參與權利變換計畫者之授權書正本一份、影本二份(表四之一及表四之二)。
5. 更新前後產權變換資料三份(表五)。
6. 申請協助明細三份(表六)。
7. 申請協助價款試算報告及附表三份。
8. 原土地所有權人土地登記謄本影本一份。
9. 都市更新會立案證書影本三份。
10. 經縣(市)政府核准之更新會及其理事長印鑑章式樣三份。
11. 三家鑑價機構報告書各一份。
12. 核定公告之都市更新事業計畫說明書圖三份。
13. 核定公告之權利變換計畫說明書圖三份。
14. 若涉及建商爭議者，檢附與建商之協議書影本三份。
15. 建築執照影本三份(臨門合約簽訂前)。
16. 公告禁止移轉、分割及設定負擔函文影本三份。
17. 依法可承造本更新重建工程並登記開業之營造廠或土木包工業證明文件三份(申請動用重建融資撥入社區重建專戶前)。
18. 營造廠或土木包工業取得之工程履約保證書三份(申請動用重建融資撥入社區重建專戶前)。

19. 營造合約副本或影本三份（申請動用重建融資撥入社區重建專戶前）。

檢附文件如為影本，需加蓋與正本相符及更新會大小章。

檢附文件一至三、五至七應同時提交電腦檔（WORD 及 EXCEL 檔）。

（二）文件審查：

九二一基金會於收到更新會所提出之臨門方案申請文件後，委由都市更新基金會進行文件審查，符合規定者，即進行委託評估與內容初審。未能符合規定者，通知該更新會於一個月內補正，未能於期限內補正者，退回該申請。文件審查重點如下：

1. 前項所列書圖文件是否齊備。
2. 是否符合申請條件及協助原則。

（三）委託評估：

在通過文件審查後，由九二一基金會委託原三家鑑價機構以外之其他一家鑑價機構，針對更新會所提供之鑑價報告書進行評估，評估其鑑價內容是否合理，供審查小組參考。

（四）內容初審：

都市更新基金會就更新會所提之書件進行申請內容初審，除作成初審意見表外，亦得須依需要先通知更新會就初審意見提出說明或採行必要之修正，併同申請文件提送審查小組。初審內容重點如下：

1. 權利變換計算架構（包括共同負擔、分配方式等）是否合理。
2. 申請協助項目之各項計算內容是否正確。
3. 都市更新事業執行之可行性。

（五）審查小組審查：

審查小組就申請案進行審查時，視實際需要邀請更新會至審查小組說明，或委請審查委員進行實地訪查，再提請審查小組審查，並作成審查結論。其審查結果分為予以同意及不予同意。

1. 予以同意：將申請案件逕送九二一基金會董事會核定。
2. 不予同意：將審查小組之不予同意理由，通知更新會。

（六）異議申覆：

更新會於收到不予同意通知後，應於一個月內提出申覆，提請審查小組複審，經複審決議再退件後，即不得再行提出申覆。

（七）董事會核定：

審查小組之審查結果報經九二一基金會董事會核定。董事會之核定結果為同意核准及不予核准。

1. 同意核准：董事會同意核准後，通知更新會進行簽約事宜。
2. 不予核准：敘明不予核准理由通知更新會，不得再提申覆。

（八）核准通知：

經九二一基金會董事會同意核准後，由九二一基金會通知更新會辦理簽約手續。

（九）簽約：

依九二一基金會所擬之臨門合約，由更新會會同申請者、借款人及管理銀行至更新會所在地辦理簽約事宜。

（十）撥款：

九二一基金會於簽訂合約後，依第二章撥款之規定處理。

（十一）設定：

於更新會、申請者及借款人完成產權登記之同時，設定抵押權予九二一基金會。

（十二）產權取得：

1. 更新會（協助項目一）及申請者（協助項目二）應於取得協助標的所有權後一個月內，備妥文件配合管理銀行辦理協助標之抵押權塗銷、移轉登記與交屋手續。

- 2.更新會及未依規定清償重建融資及利息之借款人應於九二一基金會通知行使選擇權後一個月內，備妥文件配合管理銀行辦理買賣標的之買賣、抵押權塗銷、移轉登記與交屋手續。

廿八、監督與報告

- (一) 配合「都市更新團體設立及解散管理辦法」第三十條及第三十一條規定，都市更新會應每季向九二一基金會申報事業計畫、權利變換計畫及預算等執行情形，並提供會計資產負債表、收支明細表及其他經主管機關指定之報表，並副知管理銀行。
- (二) 九二一基金會有權隨時派員查核更新會帳目之權利，一旦發現都市更新會執行都市更新事業有違「都市更新條例」第五十六條規定者，得主張解除依本作業要點所訂之臨門合約。

廿九、其他

更新單元內如有二棟以上建築物，其產權可分割且可供未來單獨建築使用者，或兩個以上更新單元擬進行合併辦理更新重建者，可不受申請條件及申請時機之限制提出協助申請，其相關規定及辦法另擬之。

表一 築巢專案之臨門方案申請表

**築巢專案之臨門方案
申請表**

申 請 單 位	都市更新會					
理 事 長		電 話		傳 真		
地 址						
聯 絡 人		電 話		傳 真		
地 址						
申 請 單 元 座 落	縣 (市)	鄉 (鎮 市 區)	段	小 段	地 號	
基 地 面 積	平方公尺 (坪)					
更新前建築型態說明	構造	單元內棟數說明	樓層數與用途	戶數	總樓地板面積	
	更新前總權利價值 (B) =					
更新後建築型態說明	構造	單元內棟數說明	樓層數與用途	戶數	總樓地板面積	
	更新後總權利價值 (D = I) =					
銀行公會指定之主辦行		管 理 銀 行		建 築 經 理 公 司		
申請協助統計 (更新後)						
協 助 項 目	戶 數	重建費用 R	補償費用 C	申請重建融資		合計 C + X + Y
				貸款融資 X	自備款融資 Y	
協 助 項 目 一						
協 助 項 目 二						
協 助 項 目 三						
協 助 項 目 四						
合 計						

註：協助項目一與協助項目二之貸款融資與自備款融資部分，依該標的重建費用之八：二比例填寫。

申請單位： 都市更新會
理事長：

中 華 民 國 年 月 日

表二 更新前後產權基本資料

更		新			前			更		新							後	
序號	原土地 所有權 人	分配前土地持分			單元編 號	更新後 所有權 人	申請 協助項 目	分配後土地持分			建							停車位 編 號
		面積 (M ²)	面積 (坪)	比例				面積 (M ²)	面積 (坪)	比例	主建物 面積	附屬建 物面積	共同使 用持分 面積 (M ²)	總面積 (M ²)	總面積 (坪)	樓層 / 總樓層		
合 計																		

註：若有未參與分配（減戶）部分，請排於表格最後端。

註：共同使用面積（M²） = M²

表四之一 申請協助項目二至四同意書

築巢專案之臨門方案
申請協助同意書

編號：_____

本人 同意依 貴會「築巢專案之臨門方案作業要點」之規定，提供更新後本人所有之座落於 縣
(市) 鄉(鎮、市、區) 段 小段 地號土地(土地持分)及建物，(建物標示於核定之權
利變換計畫書之編號)，授權與 都市更新會代刻印章，由 都市更新會向 貴會申請臨門方案之協助、
簽訂臨門合約、辦理抵押權設定及塗銷、產權過戶及其他一切相關事項。

一、申請協助項目：

協助項目二：由 貴會直接價購。

協助項目三：申請重建貸款融資。

協助項目四：申請重建自備款融資。

二、本人同意 貴會及 貴會委任之管理銀行於審核及執行本人所申請之臨門方案協助目的範圍內，得包括但
不限於向管理銀行及財團法人金融聯合徵信中心等機構查詢及利用本人所有相關資料。

特立此據為憑。

此致

財團法人九二一震災重建基金會

立同意書人： (簽章)

身份證字號：

戶籍地址：

聯絡地址：

聯絡電話：

更新會：

都市更新會

理事長：

(簽章)

中 華 民 國 年 月 日

表四之二 不參與權利變換計畫授權書

築巢專案之臨門方案
申請協助授權書

編號：_____

本人 同意 貴會及 貴會委任之管理銀行於審核及執行 都市更新會所申請之臨門方案協助目的範圍內，得包括但不限於向管理銀行及財團法人金融聯合徵信中心等機構查詢及利用本人所有相關資料。

特立此據為憑。

此致

財團法人九二一震災重建基金會

立同意書人： (簽章)
身份證字號：
戶籍地址：
聯絡地址：
聯絡電話：
更新會： 都市更新會
理事長： (簽章)

中 華 民 國 年 月 日

表五 更新前後權利變換資料

更新前			更新後							
序號	原土地所有權人	更新前權利價值 B	更新前權利價值比例 F	單元編號	更新後所有權人	申請協助項目	調整後權利價值比例 F'	更新後應分配權利價值 D	更新後實分配權利價值 I	差額價金 (J = I - D)
合計										

註：若有未參與分配（減戶）部分，請排於表格最後端。

註：權利變換比例 $F = B / B$

註：未參與分配者其權利變換比例應比例分攤給申請協助項目一者（更新會）。

註： $F = F$

註：F 係指因更新前後戶數差異而產生之虛擬分配。

註：更新後應分配權利價值 $D = D \times F$

註：更新後實分配權利價值 I 由估價機構估算。

註：應繳差額價金者為（+）、應領差額價金者為（-）。

表六 申請協助明細

單元 編號	更新後 所有權人	申請 協助項目	補償費用 C	重建費用 R			申請重建融資		協助價款 T
				重建工程費用 K	差額價金 J	合計	貸款融資 X	自備款融資 Y	
合計									

註：申請價款 (T) = 補償費用 (C) + 貸款融資 (X) + 自備款融資 (Y)

註：申請協助項目三、四者應付之補償費用已列入協助項目一之代償補償費用項下，故其補償費用欄位空白。

註：應繳差額價金者為 (+)、應領差額價金者為 (-)。

註：貸款融資 X = 重建費用 × 80%。以萬元為單位，以下捨去。

註：自備款融資 Y = 重建費用 × 20%。

註：協助項目一與協助項目二之重建融資與自備款融資部分，依該標的重建費用之八：二比例填寫。

註：持分部分以分數計。持分面積計至小數點下二位 (以下四捨五入)。金額部分均至整數位。

巢專案之臨門方案 申請協助價款試算報告及附表

附表一 補償費用之計算

序號	原土地 所有權人	申請 協助項目	原土地持分 面積	單 價	原持分 土地價款	補償費用 C	代償準備金					補償費用 餘額	備註	
							抵押權債務	土地增值稅	社區管理費	其他	小計			
合計														

註：土地價值評估方式係委託、
、
三家估價機構進行估算，後經本更新會於
年
月
日於
會議中決議採
估價機構，以
年
月
日為評定基準日之評估價值為
準。

註：更新前土地平均評估價值為
元/坪（
元/m²）。

註：補償費用餘額 = 補償費用 - 代償準備金

註：若有未參與分配（減戶）部分，請排於表格最後端。

註：土地增值稅需預估產權登記時之課徵，並依都市更新條例第四十六條折減。

註：抵押權債務應包含加計利息部分。

註：其他項目請另行列舉。

附表二 重建費用之計算

單元編號	更新後所有權人	申請協助項目	調整後權利變換 比例 F'	共同負擔費用 (A)	折減金額 M	重建費用 R		
						重建工程費用 K = A - M	差額價金	合計
				A				

註：總共同負擔費用 = 相關工程費用（附表 2-1、2-2）+ 權利變換費用（附表 2-3）- 整體型補助款（附表 2-4） =
元

註：更新前土地及建物總價值（B） =
元

註：共同負擔費用（A） = 總共同負擔費用 × 調整後權利變換比例（F'）

註：重建工程費用（K） = 共同負擔費用（A） - 其他折減金額（附表 2-5）

附表 2-1 相關工程費用

項 目	金 額	說 明
建築設計費		委由 建築師負責。
營建費用		1. 與 (營造廠) 於 年 月 日簽訂之營建合約。 2. 尚未簽訂營建合約，依核定之權利變換計畫書所列工程費用，該費用由 (單位：例如營造廠、建築師、規劃團隊等) 提列。 3. 有關營建費用細項另行附表 2-2。
地質鑽探費		委由 鑽探公司於 年 月 日進行鑽探工作。
建物拆除費 (地下室拆除費)		1. 若包含在營建費用中，則本項為 0。 2. 本項工作委由 公司進行拆除工作。
管理基金		
其他項目		請自行列舉。
合 計		

附表 2-2 營建費用

工 程 項 目	單項成本 (複價)	平均造價 (元/坪)	成本百分比 (%)
壹、建築工程			
1. 假設工程			
2. 基礎工程			
3. 結構體工程			
4. 外部裝修工程			
5. 內部裝修工程			
6. 門窗工程			
7. 防水隔熱工程			
8. 雜項工程			
9. 庭園綠化工程			
10. 設備工程			
11. 工程管理費用			
小計			
貳、機電工程			
1. 電氣工程			
2. 弱電工程			
3. 給排水工程			
4. 生活廢水工程			
5. 消防設備工程			
6. 通風工程			
小計			
合計 (壹 + 貳)			
工程營業稅			
總 計			

附表 2-3 權利變換費用

項	目	金	額	說	明
都市更新規劃費及作業費				委由 (規劃團隊) 負責，包括更新事業計畫與權利變換計畫，以及都市更新會行政作業費。	
估價費用				1. 與 等三家鑑價機構簽約，其各家委辦費用為 元 2. 最後選定 鑑價機構為本案價值依據。 3. 本項費用若包括在都市更新規劃費中，則本項為 0，並於都市更新規劃費中註記「包括估價費用」。	
地籍整理費				係依每戶列 元計。	
				請自行列舉。	
合	計				

附表 2-4 整體型補助款

項	目	金	額	說	明
都市更新規劃設計及作業費				更新事業計畫規劃費 元。 權利變換計畫規劃費 元。 都市更新會行政作業費 元。	
震損集合住宅地下層拆除費				原地下層面積 平方公尺。 北部：每平方公尺 1200 元。 中、南部：每平方公尺 1000 元。	
				請自行列舉。	
合	計				

附表 2-5 其他折減金額

單元編號	更新後 所有權人	污水處理設施費補助 M1	建築設計費補助 M2	建商協議折減金額 M3	營造工程價款差額 M4	其他項目 M5	折減金額 (M = M _i)

註：污水處理設施費補助每戶三萬元。

註：建築設計費補助：

1. 本案興建 戶。
2. 每平方公尺補助 400 元，最高補助每戶 5 萬元。
3. 戶以面積計，合計面積為 平方公尺，補助額度為 元。
4. 戶達最高補助額度，補助額度為 元。

註：如有未列之項目，請自行列舉。

附表三 九二一基金會應付及代墊之補償及重建工程費用（協助項目一及協助項目二）

單元 編號	更新後 所有權 人	申請 協助 項目	補償費用				重建工程費用					
			應付補償費用 C'			代墊補償費用 C''	合計	應付重建工程費用 R'			代墊重建工程 費用 R''	合計
			應付參與分配 原所有權人補 償費用	應付未分配原 所有權人補償 費用	小計			應付參與分配 部分之重建工 程費用	應付未分配部 分之重建工程 費用	小計		

註：土地價值評估方式係委託 、 、 三家估價機構進行估算，後經本更新會於 年 月 日於 會議中決議採 估價機構，以 年 月 日為評定基準日之評估價值為 準。

註：更新前土地平均評估價值為 元/坪（ 元/m²）。

附表 3-1 九二一基金會應付及代墊未分配戶補償及重建工程費用明細

單元編號	更新後 所有權人	申請 協助項目	實 分 配 權 利 價 值	未 分 配 戶 分 配 比 例	補償費用		重建工程費用	
					代墊未分配戶 補償費用	應付未分配戶 補償費用	代墊未分配戶部分 重建工程費用	應付未分配戶部分 重 建 工 程 費 用
合 計								

附表四 補償費用之發放對照表

單 元 編 號	更 新 後 所 有 權 人	九二一基金會 應付補償費用	九二一基金會 代墊補償費用	⇒	原 土 地 所 有 權 人	原土地所有權人應領 補 償 費 用	代 償 準 備 金	補 償 費 用 餘 額
				⇒				
				⇒				
				⇒				
				⇒				
				⇒				

註：更新後所有權人分別為更新會（協助項目一）及申請者（協助項目二）。

附錄二 築巢專案之臨門方案委任合約

財團法人九二一震災重建基金會（以下簡稱甲方）

立合約人：【銀行名稱】銀行股份有限公司（以下簡稱乙方）

【建經名稱】建築經理股份有限公司（以下簡稱丙方）

甲方依「財團法人九二一震災重建基金會築巢專案之臨門方案作業要點」（以下稱「臨門方案作業要點」）辦理【社區名稱】更新重建計畫（以下稱「本更新重建計畫」）之相關協助事項，將與【社區名稱】都市更新會（以下稱「更新會」）或該社區之住戶（以下稱「住戶」）簽訂「臨門方案之協助項目一之不動產所有權移轉合約」、「臨門方案之協助項目二之不動產所有權移轉合約」、「臨門方案之協助項目三及四之重建融資及不動產購買合約」等合約（以下合稱「臨門方案合約」），茲為處理臨門方案合約，甲方分別委任乙方及丙方代理甲方辦理上開各合約相關事項，三方同意條款如下：

第一條 甲方委任乙方事項

- 一、甲方茲委任乙方擔任管理銀行，依本合約、「臨門方案作業要點」及臨門方案合約等規定，代理或協助甲方辦理左列事項：
 - （一）專戶設置及管理。
 - （二）資金撥付。
 - （三）逾期欠款之催收及追償。
 - （四）報表（報告）及文件管理。
 - （五）貸款清償及協助辦理轉貸作業。
 - （六）貸款諮詢服務。
 - （七）其他臨門方案協助事宜。
- 二、前項所列委任事項應配合本更新重建計畫進度進行，內容詳如附件一「乙方工作內容及執行方式」及附件三「工作流程及分工表」所示。

第二條 甲方委任丙方事項

- 一、甲方茲委任丙方擔任工程及產權管理顧問，依本合約、「臨門方案作業要點」及臨門方案合約等規定，代理或協助甲方辦理左列事項：
 - （一）更新會之重建財務計畫之評估。
 - （二）本更新重建計畫之工程品質抽查及進度查核。
 - （三）本更新重建計畫之工程款撥款簽證。
 - （四）本更新重建計畫之營建管理。
 - （五）本更新重建計畫之產權管理。
 - （六）不動產清理處分及續建管理。
 - （七）協助更新會事宜。
 - （八）其他臨門方案協助事宜。
- 二、前項所列委任事項應配合本更新重建計畫進度進行，內容詳如附件二「丙方工作內容及執行方式」及附件三「工作流程及分工表」所示。

第三條 委任期間

本委任合約持續期間自訂約之日起至本合約所訂委任事項辦理完竣時終止。惟乙方代辦第一條第一項第三

款所訂「逾期欠款之催收及追償」，於乙方為甲方取得執行名義時，即告完成。

第四條 服務費用

一、乙方辦理本合約約定事項收取服務費用共計新台幣 佰 拾 萬元整，其支付方式如下：

第一期：本合約簽訂後撥付服務費用之二分之一，計新台幣 佰 拾 萬 仟元整。

第二期：住戶取得之本更新重建計畫下土地及建物，已依臨門方案合約完成抵押權設定與九二一基金會後，撥付服務費用之二分之一，計新台幣 佰 拾 萬 仟元整。

乙方辦理本合約委任事項支出之律師費、訴訟費等由甲方負擔，但如係因乙方之故意或過失而發生者，應由乙方負責。除本合約另有規定外，甲方不給付其他費用。

二、丙方辦理本合約約定事項收取手續費為新台幣 佰 拾 萬元整，其支付方式如下：

第一期：本合約簽訂後撥付服務費用之二分之一，計新台幣 佰 拾 萬 仟元整。

第二期：住戶取得之本更新重建計畫下土地及建物，已依臨門方案合約完成抵押權設定與九二一基金會後，撥付服務費用之二分之一，計新台幣 佰 拾 萬 仟元整。

第五條 其他約定

一、甲方得隨時請求乙方及丙方提供本合約相關之資料，乙方及丙方應予配合。

二、乙方或丙方發現專戶資金顯有不足支應後續工程款之情形，應主動預為通知甲方。

三、為履行本合約之必要，乙方或丙方得透過甲方，要求甲方及他方提供與本合約相關文件或資料。

四、乙方及丙方應依甲方之指示，執行本合約相關工作，並應盡善良管理人之注意義務履行本合約。

五、乙方及丙方應分別依本合約之約定履行其義務，並互相協調合作，以協助甲方執行及管理臨門方案合約，甲方於必要時得召集乙方、丙方及其他相關單位，召開會議。

六、非經甲方同意，乙方及丙方不得選任複代理人或第三人辦理部分委任事項。

七、乙方及丙方除本合約所訂工作項目外，應依工作流程及分工表（如附件三）所列工作事項，主動協助甲方及更新會完成重建工作。

第六條 合約附件

一、財團法人九二一震災重建基金會築巢專案之臨門方案作業要點。

二、臨門方案之協助項目一至四之合約範本及簽約住戶名冊。

三、乙方工作內容及執行方式。

四、丙方工作內容及執行方式。

五、工作流程及分工表。

本合約之附件亦為本合約之一部份，乙方及丙方均應遵守。如本合約之附件有不一致之處，其優先適用順序依序為（1）「臨門方案合約」（2）附件一及二（3）附件三（4）「臨門方案作業要點」。

第七條 標題

本合約條款標題僅為方便參考之用，不得作為解釋本合約之根據。

第八條 準據法

本合約以中華民國法律為準據法。

第九條 管轄法院

若因本合約涉訟，甲乙丙三方同意以台灣台北地方法院為第一審管轄法院。

第十條 合約份數

本合約正本及副本均壹式參份，由甲乙丙三方各執乙份為憑。

中 華 民 國 九 十 一 年 月 日

立合約人： 甲 方：財團法人九二一震災重建基金會

董事長：殷 琪

執行長：謝志誠

乙 方：【銀行名稱】銀行股份有限公司

代表人：

丙 方：【建經名稱】建築經理股份有限公司

代表人：

附件一：乙方工作內容及執行方式

附件二：丙方工作內容及執行方式

附件三：工作流程及分工表

附件一 乙方工作內容及執行方式

一、專戶設置及管理

(一) 協助專戶設置：

九二一基金會於接受更新會正式申請並簽訂臨門方案合約後，管理銀行應主動協助九二一基金會及更新會開立下列專戶：

1. 九二一基金會專戶：

(1) 九二一基金會於管理銀行以九二一基金會之名義開立九二一基金會專戶。

(2) 存入之款項：更新會申請協助項目一、協助項目二之補償費用與重建費用，協助項目三之重建貸款融資及協助項目四之重建自備款融資等協助款項。

(3) 匯入時點：於更新會提出首次動用申請，並由管理銀行審核後（如為重建工程費用，並應取得建經公司撥款簽證），由九二一基金會依管理銀行之書面通知，一次匯入九二一基金會專戶。

2. 更新會之社區重建專戶及自備款專戶：

(1) 協助更新會於管理銀行以更新會名義分別開立社區重建專戶及自備款專戶。

(2) 存入款項：

甲、社區重建專戶：更新會申請協助項目一、協助項目二之補償費用、協助項目一及協助項目二之重建費用之百分之八十，與協助項目三之重建貸款融資等款項。

乙、自備款專戶：更新會申請協助項目一、協助項目二之重建費用之百分之二十與協助項目四之重建自備款融資等款項，及未申請協助項目四之住戶繳付之自備款。

(3) 匯入時點：依更新會提出之動用申請書，經管理銀行審核後（如為重建工程費用，並應取得建經公司撥款簽證），由管理銀行分次自九二一基金會專戶匯入社區重建專戶或自備款專戶。

(二) 專戶資金往來之帳務登錄管理事項：登載九二一基金會專戶及更新會社區重建專戶與自備款專戶之資金往來情形。

(三) 資金流向報告：定期提供自九二一基金會專戶匯入社區重建專戶或自備款專戶後，轉撥至更新會於動用申請書指定之對象（如更新重建計畫工程承攬廠商及其次承攬商或材料供應商）之資金流向報告。

(四) 自備款融資利息之計算：就申請重建自備款融資（協助項目四）之住戶，管理銀行應自管理銀行自九二一基金會專戶匯入自備款專戶之日起至通知清償日為止，通知住戶一次償還並按年息百分之五計算自備款融資利息。

(五) 自備款之繳款通知：就申請重建貸款融資而未申請重建自備款融資之住戶（未申請協助項目四），管理銀行應通知住戶依臨門方案合約規定之時程及金額，分期存入自備款專戶，並副知更新會。

(六) 協助專戶餘額之處理：

1. 社區重建專戶：於更新重建計畫完成或解除、撤銷或終止臨門方案合約時，社區重建專戶剩餘之款項，應返還九二一基金會。

2. 自備款專戶：於更新重建計畫完成或解除、撤銷或終止臨門方案合約時，重建自備款專戶剩餘之款項依各住戶（未申請重建自備款融資而由住戶自行繳付時）及九二一基金會原匯入金額比例，分別返還各住戶及九二一基金會。惟應返還各住戶之金額，管理銀行應代九二一基金會先行抵充該住戶應清償九二一基金會之重建融資。

二、資金撥付

(一) 申請動用之審核：更新會於各次預定動用日之十個銀行營業日前向管理銀行提出申請動用（含首次申請動用）並副知九二一基金會及建經公司，同時檢附下列各項文件予管理銀行審核：

1. 動用申請書。

2. 更新會書面聲明：

(1) 更新會依臨門合約所為之承諾、保證及約定事項與所提供之文件資料均屬真實無誤，臨門合約所規定之文件資料業經提供，且仍持續有效且適用，並無變更或已為最新變更通知，或已自行或依管理銀行之請求提出最新變更文件資料，且該等最新提出之變更資料，持續有效且適用。

(2) 聲明無任何違反臨門合約之事件發生或存續。

3. 更新會理事會同意該次動用之議事錄影本。

4. 更新會應提出前次自專戶動用之款項確已依動用申請書所載用途使用之證明文件，包括但不限於承攬人出具之上期工程款收款證明。

5. 管理銀行合理要求之其他文件或證明。

(二) 撥付程序：依協助項目、付款性質及付款方式不同，轉撥給更新會於動用申請書指定之對象：

1. 補償費用：核定之補償費用於更新會於權利變換計畫核定後提出動用申請時，由管理銀行先行保留土地增值稅、代為清償積欠之社區管理費、抵押權債務及其他費用，並取得保留及清償證明之後，如有餘額，再轉撥給原土地所有權人（協助項目一之未參與分配者或協助項目二之無法配合重建計畫者），如該餘額為負數時，不足之部分，協助項目一部分，由更新會負擔。協助項目二部分由住戶自行負擔。

2. 重建費用：於管理銀行及建經公司收到更新會申請動用文件後，建經公司應進行工程款撥款查核，並於收文後七日內通知管理銀行其查核結果，管理銀行取得建經公司之撥款簽證後，即可依簽證內容撥款至更新會之社區重建專戶或自備款專戶後，再即撥入更新會指定之更新重建計畫工程承攬廠商或材料供應商。

(三) 暫停撥付之條件：如發生下列任一事件，管理銀行應先通知九二一基金會後，依九二一基金會之指示，暫停接受九二一基金會專戶內尚未動用之協助價款之動用申請：

1. 九二一基金會提出書面反對時，管理銀行應暫停更新會之動用申請。

2. 更新會有任何聲明或陳述不實，或提供之文件為偽造、變造者。

3. 更新會未能取得、更新、維持或遵守或遭主管機關撤銷任何為實施更新重建計畫所需之許可、核准、執照，經管理銀行以書面通知三十日後，此事實仍繼續存在。

4. 更新會未依臨門合約規定將社區重建專戶或重建自備款專戶之款項用於更新重建計畫。

5. 更新會不履行更新重建計畫相關之合約，經管理銀行以書面通知三十日後，此事實仍繼續存在。

6. 更新會未履行臨門合約所規定之義務或承諾，如此項未履行係屬本條各項所未列舉且可補救之違約情事，而更新會未能在收到管理銀行之通知後三十日內補救完成，或若此項不履行無法於三十日內補救完成，更新會未在規定之三十日期限內開始進行補救，致其後無法在管理銀行訂定期間內完成補救者。

7. 住戶（未申請協助項目四之重建自備款融資者）未依規定繳付重建自備款，且九二一基金會未同意代繳者。

8. 除前述各項外，更新重建計畫工程之相關合約有違約情事發生或其他重大事件足以使管理銀行善意認定更新會將不履行或無法履行更新重建計畫工程相關合約之義務者。

9. 經管理銀行通知更新會暫停臨門合約專戶動用申請者，若經更新會證明並經九二一基金會會同管理銀行認定暫停動用之事由業已消失後，得恢復之。

三、逾期欠款之催收及追償

(一) 自備款之催收：

1. 應自行繳付重建自備款之住戶（申請協助項目三未申請協助項目四）未依規定按期繳付重建自備款，且經管理銀行定期七日以上催告仍未繳付者，經管理銀行通知更新會，視同未繳付重建自備款之住戶，以不可撤銷之方式授權更新會向九二一基金會申請協助項目四之協助，由九二

一基金會提供重建自備款融資。

2. 未依規定繳付重建自備款之住戶，經九二一基金會同意提供重建自備款融資者，有關臨門合約之追加簽訂與自備款融資之清償，均依協助項目四之規定辦理。

(二) 重建融資之催收：

1. 住戶（申請協助項目三）未於規定期限清償或提前聲明不清償重建融資及利息時，九二一基金會得行使購買選擇權，購買住戶依更新重建計畫分配所得之土地及建物。
2. 九二一基金會如擬行使購買選擇權時，應於清償期限或住戶提前聲明不清償後三十日內通知住戶及更新會。
3. 九二一基金會得以重建融資總額及加計自備款融資利息（如同時申請協助項目四時）、延遲利息及違約金抵充買賣標的價金之一部分，其餘額於住戶取得協助標的所有權後，由管理銀行先行保留土地增值稅、代為清償積欠之社區管理費、抵押權債務及其他費用，塗銷抵押權登記，並將協助標的所有權移轉登記予九二一基金會後，如有餘額，則於完成交屋並結算所有相關費用後一個月內，再轉撥給住戶。如該餘額為負數時，不足之部分由住戶負擔。
4. 買賣標的價金之計算方式比照第一章第八點協助原則辦理。
5. 有關買賣標的之購買條件依臨門合約之規定辦理。

(三) 重建融資遲延利息及違約金之計算及通知：

1. 住戶未於規定期限清償或提前聲明不清償重建融資及利息時，依應還款總額，以管理銀行通知清償之日起至九二一基金會通知行使購買選擇權之日為止，至多不超過四個月，計付年利率百分之八之遲延利息予九二一基金會。
2. 住戶未於規定期限內清償或提前聲明不清償重建融資及利息時，依應還款總額計付百分之零點三五之違約金予九二一基金會。

四、報表（報告）及文件管理

- (一) 按月統計編造相關帳戶之資金流入及流出報表報核事項。
- (二) 抵押權設定文件之保管。
- (三) 住戶或更新會應提出與管理銀行文件之保管。

五、貸款清償及協助辦理轉貸作業

協助住戶及更新會辦理貸款清償並協助辦理相關轉貸作業：

- (一) 更新會應於更新重建計畫建物取得使用執照後，主動通知管理銀行，由管理銀行發函通知住戶辦理重建貸款融資及自備款融資之清償，住戶應自收到通知之日起三個月內清償全部重建融資及利息。
- (二) 處理方式：
 1. 由住戶自行籌資償還。
 2. 由住戶向銀行申請長期融資轉貸。
 3. 由九二一基金會價購。
 4. 依法律程序進行追償。
- (三) 前項重建融資屬於自備款融資部分，應加計自備款融資利息。
- (四) 住戶確定無法如期清償重建貸款融資、自備款融資及利息時，得於清償截止日前主動向九二一基金會及管理銀行提出不清償之聲明。

六、貸款諮詢服務

- (一) 協助更新會處理舊貸款：
 1. 提供重建後之產權分算相關資料予原貸銀行評估房地價值。
 2. 協助擬獲配土地建物之權利變換計畫參與人與銀行溝通協議承受滅失建物之舊債權、及權利變換負擔所需之新授信額度。
- (二) 協助更新會貸款額度試算。
- (三) 貸款諮詢服務等重建相關諮詢服務。

七、其他臨門方案協助事宜

- (一) 協助九二一基金會向更新會說明臨門方案之內容。
- (二) 協助九二一基金會審核更新會臨門方案之送件內容。

附件二 丙方工作內容及執行方式

一、更新會之重建財務計畫評估

- (一) 核估重建成本有無漏項或短估。
- (二) 核估自籌款之分算有無不足或差異。

二、本更新重建計畫之抽查工程品質及進度查核

(一) 作業內容：

1. 工程品質抽查。
2. 工程進度查核。
3. 實際進度與預定進度差異分析。
4. 工程進度控管建議。
5. 其他依契約規定應辦理工程查核事項。

(二) 執行方式：

1. 查核工程承攬人所提之工程品管及品保計畫，對於工程全部工作項目之檢驗及材料取樣試驗等品管工作之程序、時程、作業方法，予以評核與建議。
2. 監督並抽查承攬人是否落實品質管理。
3. 發現工程品質異常時，應即要求改善並對改善方式加以評核與建議。
4. 查核工程承攬人所提之施工計畫及總進度表，對其施工順序、要徑作業、工作天數、出工人數等予以評核，作為進度查核之準據。
5. 不定期（每週至少一次）前往工地查核以隨時掌握工程進度。
6. 分析實際進度與預定進度之差異對承攬人提出趕工建議，並知會更新會及基金會。
7. 製作工程品質抽查及進度查核報告，主要內容為施工概況、施工工作天數、承攬人品管及取樣試驗報告、品質抽查情況、工程進度與實際進度分析、施工品質及進度評核與建議。
8. 九二一基金會應要求更新會於工程合約中註明承攬人應提供甲方為執行本項服務所需文件資料及給予執行時必要之協助與配合。
9. 建經公司為執行本項服務而致承攬人增加之檢驗、試驗等費用及其他費用皆包括在承攬人承攬範圍內。

三、本更新重建計畫之工程款撥款簽證

(一) 作業內容：

1. 核對各項施工內容及所占百分比。
2. 核對工程計價款。
3. 工程預算與執行預算差異分析。
4. 撥款簽證。

(二) 執行方式：

1. 依據承攬人提供工程合約書及總進度表查核承攬人所編列資金流量表及施工成本曲線表與總進度表中各工作項目之工期、前後關係、工作量是否相符。作為往後查核之準據。
2. 依據承攬人提供工程合約書中各主要工作項目及金額，核算個別項目百分比，並依施工日程擬定各項完成百分比作為查核之準據。
3. 依據不定時（每週至少一次）前往工地查核進度及完成工作項目，核計工程完成數量及金額，作為核對工程計價款之依據。
4. 每月定期查核工程預算執行情形，並作比較差異分析。
5. 尾款結帳及逾期罰款查核。
6. 工程承攬人申請工程估驗款時，送更新會申請後轉送建經公司，建經公司應於收文後三日內至工地進行查核，確實了解工程完成情況，並拍照存證，查核承攬人工程估驗單，對於本期估驗

計價項目進行核對，並於文到七日內製作撥款簽證書交予管理銀行。

7. 撥款簽證書內容：包括報告摘要、工作天數、完成工程進度及數量、工程估驗請款單、工程施工照片、工程檢驗及試驗報告。

四、本更新重建計畫之營建管理

(一) 作業內容：

1. 審查開工準備。
2. 審查勞工關係與勞務分包。
3. 審查工程安全衛生計畫。
4. 審查承攬人管理及執行現場各項臨時配合工程及假設工程。
5. 審查工程設計變更。
6. 查核承攬人管理日常之施工作業。
7. 審查合約管理。
8. 審查處理契約變更與索賠。
9. 審查竣工作業。

(二) 執行方式：

1. 建議更新會召開並列席開工前協調會，督促廠商履行義務提供資料，交營建管理人審核，包括：
 - (1) 基地移交單。
 - (2) 開工報告書。
 - (3) 按合約調整承包單價與單價分析表。
 - (4) 詳細施工計畫書。
 - (5) 工程綜合保險及第三人意外責任險。
 - (6) 施工大樣圖送審進度表。
 - (7) 材料及設備送審進度表。
 - (8) 工程進度預定表。
 - (9) 工作日報、週報之格式與內容。
 - (10) 承包商及工地負責人及工地安全衛生負責人。
2. 促請更新會依據契約內容辦理簽發開工通知書。
3. 審查與監督廠商遵守勞基法或類似規定，並審查勞務分包計畫。
4. 審查工程安全衛生計畫包括：
 - (1) 要求廠商提出安全衛生計畫。
 - (2) 檢討安全管理計畫。
 - (3) 定期安全抽查。
 - (4) 列席安全協調會。
 - (5) 督促廠商意外及安全報告之呈遞。
 - (6) 糾正不符安全之作業。
5. 審查承攬人現場各項臨時工程及假設工程計畫並查核其執行及管理情形，糾正其缺失。
6. 促請更新會建立工程變更之審查權限與程序並擬建議，據以審查工程變更設計。
7. 抽查承攬人管理日常之施工作業，包括：
 - (1) 監督分標廠商工作進度。
 - (2) 試驗報告與檢驗結果之登錄與查報。
 - (3) 工作檔案之紀錄與更新維護及保管。
 - (4) 定期報告(工作日報、週報、工程協調會議記錄、其他)。
 - (5) 整理並保存廠商之有關請款資料。

- (6) 審核廠商請款內容。
- (7) 審核廠商變更工作程序之申請。
- (8) 對廠商具有價值之請求或變更要求加以審核並提報基金會。
- (9) 工程協調會之列席。
- (1 0) 糾正不安全之作業及環境改善。
- (1 1) 查核承攬人管理品質及有關檢驗工作與計畫之進行。
- (1 2) 進度完工勘驗。

8 . 審查合約管理：

- (1) 列席工地協調會，隨時掌握進度。
- (2) 審查設計單位對圖說疑義之書面解釋。
- (3) 查核專案進行之協調與決策運作。
- (4) 查核施工中之許可或憑證之保管。
- (5) 查核施工大樣圖及樣品審核與協調。
- (6) 對於不合規範或圖說之工作建議更新會要求限期改善或拆除重做。

9 . 審查處理契約變更與索賠：

- (1) 建議建立合約變更程序 (即建立合約變更之申請、核決呈轉之程序與流程) 。
- (2) 變更金額之確認。
- (3) 審查廠商所提出變更申請與仲裁要求。
- (4) 審查變更合約。
- (5) 建議建立索賠程序。

1 0 . 審查解釋合約文件：

- (1) 審查權責單位解釋合約含糊不清之條文。
- (2) 審查圖說與規範之解釋。
- (3) 審查對合約糾紛解決方式。
- (4) 查核解釋資料之保存。

1 1 . 審查竣工作業：

- (1) 審查竣工驗收計畫。
- (2) 初驗。
- (3) 複驗。
- (4) 尾款支付與結帳。
- (5) 協助甲方處理價購房屋之交屋作業。

五、本更新重建計畫之產權管理

- (一) 協助審查土地登記專業代理人 (以下稱代書) 之資格。
- (二) 核對代書計算之建物第一次登記面積及土地持分。
- (三) 協助更新會辦理權利變換登記事宜。
- (四) 住戶或更新會應過戶予九二一基金會不動產之抵押權塗銷登記及所有權移轉登記。
- (五) 協助九二一基金會處理未清償者之價購事宜。

六、不動產清理處分與續建管理

- (一) 工程施工中途除人力不可抗拒之情事發生或政府法令變更等因素外，承攬人有停工之情況時，建經公司通知更新會及九二一基金會，限期催告復工後七日內仍未復工時，建經公司經九二一基金會書面通知即進行不動產清理處分，並協助更新會另行委託其他營造業，繼續完成工程之興建，至取得建物所有權第一次登記及完成更新之法定程序。
- (二) 建經公司依據法律及相關契約，綜合評估工程停工之承攬報酬支用狀況、更新會因停工而發生之損害、承攬人依法律及契約應負責任等情況，以清理各相關當事人之債權債務。上開清理處分程序，

建經公司應就工程停工之清理及復工之處理作成結算書及報告書。

- (三) 依九二一基金會之指示召集相關當事人進行協調，協調相關當事人達成和解、或使權利變換計畫有完成之可能為目的，所為之協調作業。
- (四) 本約「停工」之定義，依工程承攬合約之約定為準，若承攬合約未規定，則依下列情況為準：
 - 1. 工地現場無工人施工及工地現場明顯停頓現象。
 - 2. 工地現場因故明顯出工人數不正常，經更新會正式書面通知，經過七日後仍未見明顯改善出工人數，更新會認定承攬人無法在約定完工期限內完工時，視為停工。
 - 3. 建經公司依據施工計畫查核工程進度，發現實際進度較預定進度落後百分之十以上者。但因不可歸責於承攬人之事由所致者，不在此限。

七、協助更新會事項

(一) 發包工作：

- 1. 協助更新會處理招標工作及招標說明書。
- 2. 協助更新會檢核標單。
- 3. 協助更新會檢核營造廠商之投標文件。
- 4. 協助更新會甄選營造廠商。
- 5. 提供營造合約之意見。

(二) 營建工程諮詢服務：

建經公司應派遣工程專業人員至現場會勘，並針對 a. 施工過程防止鄰房損害 b. 降低工料進場動線擾鄰 c. 其他在工程上應注意事項提出備忘錄。

(三) 製作竣工書圖及更新成果報告：

- 1. 竣工書圖：包括更新重建區段內建築物竣工平面、立面書圖及照片；整建或維護區段內建築物改建、修建、維護或充實設備之竣工平面、立面書圖及照片；公共設施興修或改善之竣工書圖及照片。
- 2. 更新成果報告：更新前後公共設施興修或改善成果差異分析報告；更新前後建築物重建、整建或維護成果差異分析報告；原住戶拆遷安置成果報告；權利變換有關分配結果清冊；財務結算成果報告；後續管理維護計畫。

八、其他臨門方案協助事宜

- (一) 協助九二一基金會向更新會說明臨門方案之內容。
- (二) 協助九二一基金會審核更新會臨門方案之送件內容。

附件三 工作流程及分工表

項	目	九二一基金會	管理銀行	建經公司	說明
1 . 前期協助作業					
	(1) 臨門方案說明				
	(2) 舊貸款協議處理				
	(3) 營建工程諮詢服務				
	(4) 協助貸款額度試算				
	(5) 協助更新會發包工作				
	(6) 更新會財務計畫評估				
	(7) 貸款諮詢服務				
2 . 審核及簽約階段					
	(1) 更新會申請臨門協助				
	(2) 審核程序				
	(3) 核准通知及簽約				
3 . 執行階段					
	(1) 協助專戶設置				
	(2) 抽查工程品質及進度查核				
	(3) 工程款撥款簽證				
	(4) 工程費用之撥付				
	(5) 代償及發放補償費用				
	(6) 自備款繳費通知、催收及追償				
	(7) 專戶資金往來之帳務登錄管理事項				
	(8) 營建管理				
	(9) 產權管理				
	(1 0) 資金流向報告				
	(1 1) 不動產清理處分與續建管理				
4 . 工程完成之後續工作階段					
	(1) 協助抵押權設定登記				
	(2) 貸款清償處理				
	(3) 協助處理未清償者價購事宜				
	(4) 協助專戶餘額處理				
	(5) 跟催代書產權過戶至九二一基金會				
	(6) 協助交屋作業				

主辦

協辦

附錄三 築巢專案之臨門方案協助項目一之不動產所有權移轉合約

財團法人九二一震災重建基金會（以下稱「九二一基金會」）

立合約人：

【社區名稱】更新會（以下稱「更新會」）

緣九二一基金會為協助九二一震災受災戶辦理災後重建工作，於民國（下同）九十年四月十二日推出築巢專案之臨門方案，訂有「財團法人九二一震災重建基金會築巢專案之臨門方案作業要點」，經九十一年一月十七日第一次修訂後，於同年二月五日公告施行（以下稱「臨門方案作業要點」），由九二一基金會提供資金，協助依法成立之更新會辦理受災社區重建工作。

緣【社區名稱】更新會經【縣市名稱】政府核准成立在案，其都市更新事業計畫及權利變換計畫並已經【縣市名稱】政府核定公告（以下稱「本更新重建計畫」），以辦理【社區名稱】之更新重建。

緣更新會業依「臨門方案作業要點」，向九二一基金會申請協助，經九二一基金會同意，由九二一基金會依本合約規定給付價金與更新會，更新會將其依本更新重建計畫取得之住戶不動產所有權移轉予九二一基金會。

茲為本件不動產所有權移轉事宜，九二一基金會與更新會簽訂本合約，雙方當事人同意依「臨門方案作業要點」辦理並遵守條款如後：

第一條 本合約之標的

更新會同意將其依本更新重建計畫所取得如附件一所示之土地及建物讓與九二一基金會（以下合稱「本合約標的」）。

第二條 建物面積誤差及價款找補

- 一、本合約標的之建物面積以地政機關登記完竣之面積為準，部分原可依法登記之面積，若因簽約後法令改變，致無法辦理產權登記時，該部分建築物面積之計算，同意依核准之使用執照平面圖為準，及依相關法令之規定辦理。
- 二、建物面積如有誤差，其誤差在百分之一以內者（含百分之一）雙方互不找補。惟其不足部分，如超過百分之一，則不足部分更新會應退還其差額；其超過部分，九二一基金會不另補付差額。面積誤差找補之單價，係以土地與建物價款之總數除以建物面積所計算之金額為準，找補之金額不計息，於交屋時一次結清。

第三條 本合約標的價款

- 一、本合約標的總價暫以附件二所示為準，若本更新重建計畫完成，九二一基金會依第五條付款項目一規定匯入社區重建專戶或自備款專戶之重建費用，於各專戶結算後仍有剩餘，本合約標的價款依該剩餘金額遞減之。
- 二、本合約標的價款分為重建費用及補償費用二種付款項目（明細詳如附件二所示），由九二一基金會依本合約第五條規定給付之。

第四條 管理銀行及建築經理公司之委任

九二一基金會將（或已）與【銀行名稱】銀行股份有限公司（以下稱「管理銀行」）及【建經名稱】建築經理股份有限公司（以下稱「建經公司」）簽訂委任契約，由管理銀行及建經公司代理九二一基金會依本合約之相關規定辦理本合約相關事宜，管理銀行及建經公司有依該委任合約及本合約相關規定代理或協助九二一基金會執行及管理本合約之權利及義務。

第五條 付款方式

一、付款項目一—重建費用：

- (一) 於更新會提出依本更新重建計畫已簽署之重建工程承攬契約副本或影本（應加蓋更新會及理事長印鑑章）為首次動用申請後，由管理銀行通知九二一基金會將本項目金額全部一次匯入九二一基金會於管理銀行開立之九二一基金會專戶。
- (二) 本項目之重建費用前百分之八十部分，由管理銀行依更新會各次動用申請書（含首次動用申請）指示，自九二一基金會專戶匯入更新會於管理銀行開立之社區重建專戶（以下稱「社區重建專戶」）後，轉撥給更新會指定之更新重建計畫工程承攬廠商或材料供應商。
- (三) 本項目之重建費用後百分之二十部分，由管理銀行依更新會各次動用申請書（含首次動用申請）指示，自九二一基金會專戶匯入更新會於管理銀行開立之自備款專戶（以下稱「自備款專戶」）後，轉撥給更新會指定之更新重建計畫工程承攬廠商或材料供應商。
- (四) 更新會承諾本項目之款項（即社區重建專戶及自備款專戶內之款項）均專供本更新重建計畫之用。

二、付款項目二—補償費用：

- (一) 更新會於權利變換計畫核定後得提出本付款項目之動用申請。
- (二) 於更新會提出動用申請後，由管理銀行通知九二一基金會將本項目金額全部一次匯入九二一基金會於管理銀行開立之九二一基金會專戶，再由管理銀行自九二一基金會專戶匯入社區重建專戶後，依本合約規定轉撥給如附件一所載之原土地所有權人。
- (三) 九二一基金會就本項金額之給付，由管理銀行先行保留辦理本合約標的土地所有權移轉登記與九二一基金會所需之土地增值稅、代為清償積欠之社區管理費、抵押權債務、其他費用及本合約第九條規定應由更新會負擔之稅捐及相關費用，並取得保留及清償證明後，如有餘額，再轉撥給如附件三所載之原土地所有權人。如該餘額為負數時，不足之部分，由更新會負擔。

三、如原土地所有權人對九二一基金會依更新會指示及上開各項規定給付之金額有爭議，由更新會自行負責，與九二一基金會無涉。

第六條 專戶設置

一、社區重建專戶：

- (一) 更新會應於管理銀行以更新會名義開立社區重建專戶。
- (二) 此專戶專供本更新重建計畫之用，由管理銀行依更新會各次動用申請書（含首次動用申請）指示，將重建費用之前百分之八十部分與補償費用自九二一基金會專戶匯入社區重建專戶後，轉撥給更新會指定之對象。
- (三) 本更新重建計畫完成，或本合約解除、撤銷或終止時，社區重建專戶剩餘之款項由管理銀行返還九二一基金會。

二、自備款專戶：

- (一) 更新會應於管理銀行以更新會名義開立自備款專戶，供未申請重建自備款融資之【社區名稱】住戶依規定按期匯入重建自備款。
- (二) 此專戶專供本更新重建計畫之用，由管理銀行依更新會各次動用申請書（含首次動用申請）指示，將重建費用之後百分之二十部分自九二一基金會專戶匯入自備款專戶後，轉撥給更新會指定之對象。
- (三) 本更新重建計畫完成時，或本合約解除、撤銷或終止時，重建自備款專戶剩餘之款項，依九二一基金會及【社區名稱】住戶匯入金額比例，由管理銀行返還九二一基金會及住戶。惟應返還住戶之金額，由管理銀行代九二一基金會先行抵充住戶未清償九二一基金會之本金、利息、遲延利息及違約金。

第七條 專戶之動用

一、更新會應於各次預定動用日之十個銀行營業日前向管理銀行申請動用，並副知九二一基金會及建經公

司。如預定動用日非銀行營業日，則順延至次一銀行營業日。

二、申請專戶動用應備條件及文件：

除本合約另有規定者外，更新會應於各次申請動用（含首次申請動用）時，檢附下列各項文件交付管理銀行審核：

（一）動用申請書。

（二）更新會書面聲明：

1. 更新會依本合約所為之承諾、保證及約定事項與所提供之文件資料（包括簽訂本合約前，為申請臨門方案所提供予九二一基金會之所有資料）均屬真實無誤，本合約所規定之文件資料業經提供，且仍持續有效且適用，並無變更或已為最新變更通知，或已自行或依管理銀行之請求提出最新變更文件資料，且該等最新提出之變更資料，持續有效且適用。

2. 聲明無任何違反本合約之事件發生或存續。

（三）更新會理事會同意該次動用之議事錄影本。

（四）更新會應提出前次自專戶動用之款項確已依動用申請書所載用途使用之證明文件，包括但不限於承攬人出具之上期工程款收款證明。

（五）管理銀行合理要求之其他文件或證明。

三、專戶動用之暫停及本合約之解除：

（一）若九二一基金會提出書面反對，管理銀行應暫停專戶之動用。

（二）如發生下列任一事件，管理銀行應通知九二一基金會，九二一基金會得決定暫停接受更新會之動用申請，或解除本合約：

1. 更新會有任何聲明或陳述不實，或提供之文件為偽造、變造者。

2. 更新會未能取得、更新、維持或遵守或遭主管機關撤銷任何為實施本更新重建計畫所需之許可、核准、執照，經管理銀行以書面通知三十日後，此事實仍繼續存在。

3. 更新會未依本合約規定將社區重建專戶或自備款專戶之款項用於本更新重建計畫。

4. 更新會不履行本更新重建計畫相關之合約，經管理銀行以書面通知三十日後，此事實仍繼續存在。

5. 更新會未履行本合約所規定之義務或承諾，如此項未履行係屬本條各項所未列舉且可補救之違約情事，而更新會未能在收到管理銀行之通知後三十日內期限內開始進行補救，致其後無法在管理銀行訂明期間內完成補救者。

6. 除前述各項外，本更新重建計畫工程之相關合約有違約情事發生或其他重大事件足以使管理銀行善意認定更新會將不履行或無法履行本更新重建計畫工程相關合約之義務者。

（三）經管理銀行通知更新會暫停本合約專戶動用申請者，若經更新會證明並經九二一基金會會同管理銀行認定暫停動用之事由業已消失後，得恢復之。

第八條 本合約標的所有權移轉

一、更新會應於取得本合約標的所有權後一個月內，備齊文件配合建經公司及九二一基金會指定之土地登記專業代理人辦理抵押權塗銷及所有權移轉登記予九二一基金會。若法律許可本合約標的土地於本更新重建計畫完成前移轉所有權，更新會則應於本合約簽訂後三十日內備齊文件辦妥所有權移轉登記予九二一基金會。

二、本合約標之所有權移轉登記等相關手續，雙方同意由九二一基金會指定之土地登記專業代理人辦理之，更新會應配合辦理各項手續。若需更新會用印、出具證件或繳納各項稅捐及費用時，更新會應於接獲九二一基金會、建經公司或土地登記專業代理人通知日起七日內提供，如有逾期，每逾一日應按已繳房地價款依萬分之五利率計算遲延利息予九二一基金會。若更新會逾期繳納各項稅捐或費用時，九二一基金會有權利但無義務代更新會墊付，若九二一基金會先代為墊付時，該代墊款項得自本合約標的價款中扣除。

第九條 稅捐及相關費用之負擔

本合約標的所有權移轉登記之稅捐及相關費用負擔如下：

- 一、地價稅：以完成土地所有權移轉登記日為準，該日（不含）前由更新會負擔，該日後由九二一基金會負擔。
- 二、房屋稅：以完成建物所有權移轉登記日為準，該日（不含）前由更新會負擔，該日後由九二一基金會負擔並依法定稅率及年度日數比例分算稅額。
- 三、土地增值稅：由更新會負擔。於更新會取得本合約標的土地所有權日起二十日內申報，並以申報日之當年度公告現值計算增值稅，逾期申報者，以提出申報日當期之公告現值計算增值稅。
- 四、所有權移轉登記之印花稅、契稅、規費及土地登記專業代理人代辦費用由九二一基金會負擔。
- 五、所有權移轉登記之欠稅及工程受益費由更新會負擔。

第十條 權利轉讓

本合約標的所有權移轉與九二一基金會同時，更新會同意將本更新重建計畫工程承攬合約中與本合約標的相關部分之權利轉讓與九二一基金會。

第十一條 交付本合約標的及相關文件之條件及期限

- 一、更新會應於取得本合約標的所有權後一個月內，通知九二一基金會進行交屋。於交屋時雙方應履行下列各項義務：
 - （一）本合約標的建物確已依本更新重建計畫工程承攬合約規定建築完成，如有任何瑕疵，更新會應於交屋前事先排除。
 - （二）更新會已將本更新重建計畫工程承攬合約中與本合約標的相關部分之權利讓與九二一基金會。
 - （三）九二一基金會繳清所有之應付未付款。
- 二、更新會如未於取得所有權後一個月內通知九二一基金會進行交屋，每逾一日應按已繳房地價款依萬分之五利率計算遲延利息予九二一基金會。
- 三、更新會應於交屋同時，將本合約標的土地及建物所有權狀、住戶規約草約、使用執照影本、所有權移轉契約書（公契）及更新會代繳稅費之收據交付九二一基金會。
- 四、九二一基金會應於收到交屋通知日起三十日內配合辦理交屋，逾期更新會不負保管責任，但可歸責於更新會時，不在此限。
- 五、雙方同意自交屋日起，九二一基金會應負擔本合約標的水電費、瓦斯基本費及管理費，另瓦斯裝錶費用及保證金亦由九二一基金會負擔。

第十二條 印鑑章樣式之變更

更新會及其理事長之印鑑章，除經當地直轄市、縣（市）政府核准外，不得任意變更。若經當地直轄市、縣（市）政府核准變更時，更新會應即以書面將變更情事通知管理銀行，並立即為變更或註銷留存印鑑章樣式之申請。更新會在未將變更情事通知管理銀行並辦妥變更手續前，不得以前揭事項之變更對抗九二一基金會。在未經管理銀行同意並辦妥變更或註銷印鑑章手續前，更新會所留存於管理銀行之印鑑章樣式仍繼續有效。一切因使用原留印鑑而與管理銀行及九二一基金會發生之各種交易行為，更新會仍應負責。

第十三條 聲明、承諾及保證

- 一、更新會應依本合約規定使用本合約重建貸款專戶及重建自備款專戶內之款項，並應依相關時程執行本更新重建計畫，並於更新會之會計帳冊上詳細載明本更新重建計畫工程支付明細。
- 二、更新會應遵守所有相關之法令規定，並應取得並維持所有實行本更新重建計畫所需之許可。
- 三、更新會應維持本更新重建計畫下所有合約之完全效力，並履行其在所有合約下之條款及義務。未經九二一基金會事先以書面表示同意，更新會不得任意修正或變更任何合約條款。
- 四、更新會保證本合約標的產權清楚，完全為其合法所有，並無一物數賣等情事，除原土地所有權人設定與貸款銀行之抵押權外，他人並無租賃、借用、設定他項權利或其他任何權利瑕疵。前開抵押權，更新會應於所有權移轉登記前負責塗銷之。
- 五、若更新會就本合約標的與工程承攬人發生糾紛，更新會應於本合約標的移轉登記前解決之。

- 六、更新會保證切實履行其與工程承攬人訂定之工程承攬合約，本合約標的建物之建築結構、建材、規格及相關設備之廠牌及驗收等事項悉依該工程承攬合約之規定辦理。未經九二一基金會事前同意，更新會不得任意變更、終止或解除工程承攬合約，或為建築設計及承攬人之變更。
- 七、更新會依「臨門方案作業要點」申請協助所提供與九二一基金會之各項證照及書面資料均為真實、正確、完整，於提供各該資料之時，並無重大錯誤或疏漏。
- 八、更新會應切實依本更新重建計畫及相關法令規定執行本合約標的建物之興建。未經九二一基金會事先同意，更新會不得任意變更本更新重建計畫。
- 九、如更新會執行本更新重建計畫發生任何困難時，應隨時通知九二一基金會。
- 十、更新會應盡善良管理人之注意義務履行本合約，否則應對九二一基金會負損害賠償責任。

第十四條 監督與報告

- 一、更新會同意隨時接受九二一基金會、管理銀行及建經公司對本價購案之監督。
- 二、九二一基金會認為必要時，得要求更新會提供經合格會計師查核或核閱之更新會財務報告，所需費用由更新會負擔。
- 三、更新會應將其申報主管機關之本更新重建計畫及預算等執行情形，及送請主管機關備查之資產負債表、收支明細表及其他經主管機關指定之報表，於提送主管機關同時提供影本與九二一基金會及管理銀行。
- 四、更新會就本更新重建計畫取得政府或主管機關之建築執照、使用執照及其他許可、變更文件時，應立即將該等文件之影本送九二一基金會。
- 五、本合約所定動用條件、特約事項及其他承諾或聲明事項，包括但不限於工程進度、擔保物等發生重要變動，致影響各住戶或更新會履行本合約、本更新重建計畫各合約時，更新會應即時通知九二一基金會。

第十五條 違約之解除

除本合約另有規定者外，當事人任何一方違反本合約之規定，經他方定期催告而未補正時，未違約之一方得以書面通知他方當事人解除本合約，並向違約之一方請求損害賠償。

第十六條 特約之解除

除本合約另有規定外，如發生下列情事之一時，九二一基金會得解除本合約並請求返還價金：

- 一、如因天災、地變、政府法令變更、不可抗力或其他任何事由，致本合約標的建物不能繼續興建時。
- 二、【社區名稱】住戶與九二一基金會簽訂之臨門方案協助項目二、協助項目三及四之合約解除、撤銷或終止時。

第十七條 通知及送達

- 一、本合約所稱各項通知或請求，除另有約定者外，均應以書面為之。
- 二、各當事人之地址如有變更，應以書面通知他方當事人，如怠於通知，他方將有關文書按本合約記載或最後告知雙方之通信地址以掛號郵件寄發後，經通常之郵遞期間，即視為到達。

第十八條 其他事項

- 一、本合約之附件亦為本合約之一部分，各當事人均應遵守。
- 二、本合約有任何修正或變更應經各當事人全體以書面為之，始生效力。惟如因法令變動、法令解釋變更，或因相關主管機關要求而有修改或變更本合約之必要時，更新會應配合九二一基金會修改或變更本合約。

第十九條 轉讓

除非事先經九二一基金會以書面表示同意，更新會不得將其所取得本合約之權利或義務之全部或一部轉讓與第三人。

第二十條 準據法

本合約以中華民國法律為準據法。

第廿一條 管轄法院

如因本合約涉訟時，各當事人同意以台灣【法院名稱】地方法院為第一審管轄法院。但不動產有專屬管轄者不在此限。

第廿二條 標題

本合約條款標題僅為方便參考之用，不得作為據以解釋本合約條款之根據。

第廿三條 合約份數

本合約正本及副本各壹式貳份。各當事人存執正本及副本各乙份。

中 華 民 國 九 十 一 年 月 日

立合約人：

財團法人九二一震災重建基金會

董事長：殷 琪

執行長：謝志誠

地址：台北市長春路一五六號六樓

【社區名稱】更新會

理事長：

地址：

附件一：土地及建物產權明細

附件二：土地及建物價金明細表

附件三：原土地所有權人清冊

附件一 土地及建物產權明細

土地座落：

土地面積： M² (坪)

單元 編號	更新後 所有權人	協助 項目	分 配 後 土 地 持 分 建 物								停車位 編號	
			面積 M ²	面積 坪	比例	主建物 面積	附屬建物面積	共同使用持分 面積 M ²	總面積 M ²	總面積 坪		樓 層 / 總 樓 層

附件二 土地及建物價金明細

單元編號	更新後 所有權人	協助項 目	補償費用 C	重建費用 R	合計 T=C + R
合 計					
合 約 標 的 總 價					

附件三 原土地所有權人清冊

原土地所有權人	協助項目	身分證字號	住 址	電 話

附錄四 築巢專案之臨門方案協助項目二之不動產所有權移轉合約

財團法人九二一震災重建基金會（以下稱「九二一基金會」）

立合約人：【社區名稱】住戶共【簽約戶數】戶，明細如附件一所示（以下合稱「住戶」，分別稱「各住戶」）

【社區名稱】更新會（以下稱「更新會」）

緣九二一基金會為協助九二一震災受災戶辦理災後重建工作，於民國（下同）九十年四月十二日推出築巢專案之臨門方案，訂有「財團法人九二一震災重建基金會築巢專案之臨門方案作業要點」，經九十一年一月十七日第一次修訂後，於同年二月五日公告施行（以下稱「臨門方案作業要點」），由九二一基金會提供資金，協助依法成立之更新會辦理受災社區重建工作。

緣【社區名稱】更新會經【縣市名稱】政府核准成立在案，其都市更新事業計畫及權利變換計畫並已經【縣市名稱】政府核定公告（以下稱「本更新重建計畫」），以辦理【社區名稱】之更新重建。

緣住戶為【社區名稱】之受災戶，原同意參加本更新重建計畫，現因故無法配合更新重建計畫，經九二一基金會同意依「臨門方案作業要點」購買各住戶依本更新重建計畫取得之不動產產權。

茲為本件不動產所有權移轉事宜，九二一基金會、住戶與更新會簽訂本合約，各方當事人同意依「臨門方案作業要點」辦理並遵守條款如後：

第一條 本合約之標的

各住戶同意將其依本更新重建計畫所取得如附件二所示之土地及建物讓與九二一基金會（以下合稱「本合約標的」）。

第二條 建物面積誤差及價款找補

- 一、本合約標的之建物面積以地政機關登記完竣之面積為準，部分原可依法登記之面積，若因簽約後法令改變，致無法辦理產權登記時，該部分建築物面積之計算，同意依核准之使用執照平面圖為準，及依相關法令規定辦理。
- 二、建物面積如有誤差，其誤差在百分之一以內者（含百分之一）九二一基金會及各住戶互不找補。惟其不足部分，如超過百分之一，則不足部分住戶應退還其差額；其超過部分，九二一基金會不另補付差額。面積誤差找補之單價，係以土地與建物價款之總數除以建物面積所計算之金額為準，找補之金額不計息，於交屋時一次結清。

第三條 本合約標的價款

- 一、各住戶出售本合約標的總價分別暫以附件三所示為準，若本更新重建計畫完成，九二一基金會依第五條付款項目一規定匯入社區重建專戶或自備款專戶給付之重建費用，於各專戶結算後仍有剩餘，本合約標的價款依該剩餘金額分別遞減之。
- 二、本合約標的價款分為重建費用及現金補償費用二種付款項目（明細詳如附件三所示），由九二一基金會依本合約第五條規定給付之。

第四條 管理銀行及建築經理公司之委任

九二一基金會將（或已）與【銀行名稱】銀行股份有限公司（以下稱「管理銀行」）及【建經名稱】建築經理股份有限公司（以下稱「建經公司」）簽訂委任契約，由管理銀行及建經公司代理九二一基金會依本合約之相關規定辦理本合約相關事宜，管理銀行及建經公司有依該委任合約及本合約相關規定代理或協助

九二一基金會執行及管理本合約之權利及義務。

第五條 付款方式

一、付款項目一—重建費用：

- (一) 於更新會提出依本更新重建計畫已簽署之重建工程承攬契約副本或影本（應加蓋更新會及理事長印鑑章）為首次動用申請後，由管理銀行通知九二一基金會將本項目金額全部一次匯入九二一基金會於管理銀行開立之九二一基金會專戶。
- (二) 本項目之重建費用前百分之八十部分，由管理銀行依更新會各次動用申請書（含首次動用申請）指示，自九二一基金會專戶匯入更新會於管理銀行開立之社區重建專戶（以下稱「社區重建專戶」）後，轉撥給更新會指定之更新重建計畫工程承攬廠商或材料供應商。
- (三) 本項目之重建費用後百分之二十部分，由管理銀行依更新會各次動用申請書（含首次動用申請）指示，自九二一基金會專戶匯入更新會於管理銀行開立之自備款專戶（以下稱「自備款專戶」）後，轉撥給更新會指定之更新重建計畫工程承攬廠商或材料供應商。
- (四) 更新會及各住戶承諾本項目之款項（即社區重建專戶及自備款專戶內之款項）均專供本更新重建計畫之用。

二、付款項目二—補償費用：

- (一) 更新會於權利變換計畫核定後得提出本付款項目之動用申請。
- (二) 於更新會提出動用申請後，由管理銀行通知九二一基金會將本項目金額全部一次匯入九二一基金會於管理銀行開立之九二一基金會專戶，再由管理銀行自九二一基金會專戶匯入社區重建專戶後，依本合約規定轉撥給各住戶。
- (三) 九二一基金會就本項金額之給付，由管理銀行先行保留辦理本合約標的土地所有權移轉登記與九二一基金會所需之土地增值稅、代為清償積欠之社區管理費、抵押權債務、其他費用及本合約第九條規定應由各住戶負擔之稅捐及相關費用，並取得保留及清償證明後，如有餘額，再轉撥給各住戶。如該餘額為負數時，不足之部分，由各住戶自行負擔。

第六條 專戶設置

一、社區重建專戶：

- (一) 更新會應於管理銀行以更新會名義開立社區重建專戶。
- (二) 此專戶專供本更新重建計畫之用，由管理銀行依更新會各次動用申請書（含首次動用申請）指示，將重建費用之前百分之八十部分與補償費用自九二一基金會專戶匯入社區重建專戶後，轉撥給更新會指定之對象。
- (三) 本更新重建計畫完成，或本合約解除、撤銷或終止時，社區重建專戶剩餘之款項由管理銀行返還九二一基金會。

二、自備款專戶：

- (一) 更新會應於管理銀行以更新會名義開立自備款專戶，供未申請重建自備款融資之其他住戶依規定按期匯入重建自備款。
- (二) 此專戶專供本更新重建計畫之用，由管理銀行依更新會各次動用申請書（含首次動用申請）指示，將重建費用之後百分之二十部分自九二一基金會專戶匯入自備款專戶後，轉撥給更新會指定之對象。
- (三) 本更新重建計畫完成時，或本合約解除、撤銷或終止時，重建自備款專戶剩餘之款項，依九二一基金會及其他住戶匯入金額比例，由管理銀行返還九二一基金會及其他住戶。惟應返還其他住戶之金額，由管理銀行代九二一基金會先行抵充其他住戶未清償九二一基金會之本金、利息、遲延利息及違約金。

第七條 專戶之動用

- 一、各住戶以不可撤銷之方式授權更新會代理住戶向九二一基金會申請專戶之動用、指定撥款對象及辦理

相關手續，並以本合約作為住戶為前開授權之證明。

二、更新會應於各次預定動用日之十個銀行營業日前向管理銀行申請動用，並副知九二一基金會及建經公司。如預定動用日非銀行營業日，則順延至次一銀行營業日。

三、申請專戶動用應備條件及文件：

除本合約另有規定者外，更新會應於各次申請動用（含首次申請動用）時，檢附下列各項文件交付管理銀行審核：

（一）動用申請書。

（二）更新會書面聲明：

1. 更新會依本合約所為之承諾、保證及約定事項與所提供之文件資料（包括簽訂本合約前，為申請臨門方案所提供予九二一基金會之所有資料）均屬真實無誤，本合約所規定之文件資料業經提供，且仍持續有效且適用，並無變更或已為最新變更通知，或已自行或依管理銀行之請求提出最新變更文件資料，且該等最新提出之變更資料，持續有效且適用。

2. 聲明無任何違反本合約之事件發生或存續。

（三）更新會理事會同意該次動用之議事錄影本。

（四）更新會應提出前次自專戶動用之款項確已依動用申請書所載用途使用之證明文件，包括但不限於承攬人出具之上期工程款收款證明。

（五）管理銀行合理要求之其他文件或證明。

四、專戶動用之暫停及本合約之解除：

（一）若九二一基金會提出書面反對，管理銀行應暫停專戶之動用。

（二）如發生下列任一事件，管理銀行應通知九二一基金會，九二一基金會得決定暫停接受更新會之動用申請，或解除本合約：

1. 更新會有任何聲明或陳述不實，或提供之文件為偽造、變造者。

2. 更新會未能取得、更新、維持或遵守或遭主管機關撤銷任何為實施本更新重建計畫所需之許可、核准、執照，經管理銀行以書面通知三十日後，此事實仍繼續存在。

3. 更新會未依本合約規定將社區重建專戶或自備款專戶之款項用於本更新重建計畫。

4. 更新會不履行本更新重建計畫相關之合約，經管理銀行以書面通知三十日後，此事實仍繼續存在。

5. 更新會未履行本合約所規定之義務或承諾，如此項未履行係屬本條各項所未列舉且可補救之違約情事，而更新會未能在收到管理銀行之通知後三十日內期限內開始進行補救，致其後無法在管理銀行訂明期間內完成補救者。

6. 除前述各項外，本更新重建計畫工程之相關合約有違約情事發生或其他重大事件足以使管理銀行善意認定更新會將不履行或無法履行本更新重建計畫工程相關合約之義務者。

（三）經管理銀行通知更新會暫停本合約專戶動用申請者，若經更新會證明並經九二一基金會會同管理銀行認定暫停動用之事由業已消失後，得恢復之。

第八條 本合約標的所有權移轉

一、各住戶茲授權更新會代理住戶辦理依本合約所規定之買賣所有權移轉登記、塗銷抵押權登記及通知等相關事宜，並以本合約為授權之證明。

二、各住戶應於取得本合約標的所有權後一個月內，備齊文件配合建經公司及九二一基金會指定之土地登記專業代理人塗銷抵押權登記並辦妥所有權移轉登記予九二一基金會。若法律許可本合約標的土地於本更新重建計畫完成前移轉所有權，更新會則應於本合約簽訂後三十日內備齊文件辦妥所有權移轉登記予九二一基金會。

三、本合約標之所有權移轉登記及塗銷抵押權等相關手續，各方當事人同意由九二一基金會指定之土地登記專業代理人辦理之，各住戶及更新會應配合辦理各項手續。若需各住戶及（或）更新會用印、出具證件或繳納各項稅捐及費用時，更新會及（或）各住戶應於接獲九二一基金會、建經公司或土地登

記專業代理人通知日起七日內提供，如有逾期，每逾一日應按已繳房地價款依萬分之五利率計算遲延利息予九二一基金會。若更新會及各住戶逾期繳納各項稅捐或費用，九二一基金會有權利但無義務代墊，若九二一基金會先代為墊付時，該代墊款項得自本合約標的價款中扣除。

第九條 稅捐及相關費用之負擔

本合約標的所有權移轉登記之稅捐及相關費用負擔如下：

- 一、地價稅：以土地完成所有權移轉登記日為準，該日（不含）前由各住戶負擔，該日後由九二一基金會負擔。
- 二、房屋稅：以建物完成所有權移轉登記日為準，該日（不含）前由各住戶負擔，該日後由九二一基金會負擔並依法定稅率及年度日數比例分算稅額。
- 三、土地增值稅：由各住戶負擔。於住戶取得本合約標的土地所有權日起二十日內申報，並以申報日之當年度公告現值計算增值稅，逾期申報者，以提出申報日當期之公告現值計算增值稅。
- 四、所有權移轉登記之印花稅、契稅、規費及土地登記專業代理人代辦費用由九二一基金會負擔。
- 五、所有權移轉登記之欠稅及工程受益費由各住戶負擔。

第十條 權利轉讓

本合約標的所有權移轉與九二一基金會同時，住戶及更新會同意將本更新重建計畫工程承攬合約中與本合約標的相關部分之權利轉讓與九二一基金會。

第十一條 交付本合約標的及相關文件之條件及期限

- 一、更新會應於住戶取得本合約標的所有權後一個月內，代理住戶通知九二一基金會進行交屋。於交屋時各方當事人應履行下列各項義務：
 - （一）本合約標的建物確已依本更新重建計畫工程承攬合約規定建築完成，如有任何瑕疵，更新會應於交屋前事先排除。
 - （二）更新會及住戶已將本更新重建計畫工程承攬合約中與本合約標的相關部分之權利讓與九二一基金會。
 - （三）九二一基金會繳清所有之應付未付款。
- 二、更新會如未於住戶取得本合約標的所有權後一個月內代理住戶通知九二一基金會進行交屋，每逾一日更新會應按已繳房地價款依萬分之五利率計算遲延利息予九二一基金會。
- 三、更新會及各住戶應於交屋同時，將本合約標的土地及建物所有權狀、住戶規約草約、使用執照影本、所有權移轉契約（公契）及住戶代繳稅費之收據交付九二一基金會。
- 四、九二一基金會應於收到交屋通知日起三十日內配合辦理交屋，逾期各住戶不負保管責任，但可歸責於各住戶或更新會時，不在此限。
- 五、各住戶及九二一基金會同意自交屋日起，九二一基金會應負擔本合約標的水電費、瓦斯基本費及管理費，另瓦斯裝錶費用及保證金亦由九二一基金會負擔。

第十二條 印鑑章樣式之變更

更新會及其理事長之印鑑章，除經當地直轄市、縣（市）政府核准外，不得任意變更。若經當地直轄市、縣（市）政府核准變更時，更新會應即以書面將變更情事通知管理銀行，並立即為變更或註銷留存印鑑章樣式之申請。更新會在未將變更情事通知管理銀行並辦妥變更手續前，不得以前揭事項之變更對抗九二一基金會。在未經管理銀行同意並辦妥變更或註銷印鑑章手續前，更新會所留存於管理銀行之印鑑章樣式仍繼續有效。一切因使用原留印鑑而與管理銀行及九二一基金會發生之各種交易行為，更新會及住戶仍應負責。

第十三條 聲明、承諾及保證

- 一、更新會應依本合約規定使用本合約重建貸款專戶及重建自備款專戶內之款項，並應依相關時程執行本更新重建計畫，並於更新會之會計帳冊上詳細載明本更新重建計畫工程支付明細。
- 二、更新會應遵守所有相關之法令規定，並應取得並維持所有實行本更新重建計畫所需之許可。
- 三、更新會應維持本更新重建計畫下所有合約之完全效力，並履行其在所有合約下之條款及義務。未經九

二一基金會事先以書面表示同意，更新會不得任意修正或變更任何合約條款。

四、更新會保證本合約標的產權清楚，完全為其合法所有，並無一物數賣等情事，除原土地所有權人設定與貸款銀行之抵押權外，他人並無租賃、借用、設定他項權利或其他任何權利瑕疵。前開抵押權，更新會應於所有權移轉登記前負責塗銷之。

五、若更新會就本合約標的與工程承攬人發生糾紛，更新會應於本合約標的移轉登記前解決之。

六、更新會保證切實履行其與工程承攬人訂定之工程承攬合約，本合約標的建物之建築結構、建材、規格及相關設備之廠牌及驗收等事項悉依該工程承攬合約之規定辦理。未經九二一基金會事前同意，更新會不得任意變更、終止或解除工程承攬合約，或為建築設計及承攬人之變更。

七、更新會依「臨門方案作業要點」申請協助所提供與九二一基金會之各項證照及書面資料均為真實、正確、完整，於提供各該資料之時，並無重大錯誤或疏漏。

八、更新會應切實依本更新重建計畫及相關法令規定執行本合約標的建物之興建。未經九二一基金會事先同意，更新會不得任意變更本更新重建計畫。

九、如更新會執行本更新重建計畫發生任何困難時，應隨時通知九二一基金會。

十、更新會應盡善良管理人之注意義務履行本合約，否則應對九二一基金會負損害賠償責任。

第十四條 監督與報告

一、住戶及更新會同意隨時接受九二一基金會、管理銀行及建經公司對本價購案之監督。

二、九二一基金會認為必要時，得要求更新會提供經合格會計師查核或核閱之更新會財務報告，所需費用由更新會負擔。

三、更新會應將其申報主管機關之本更新重建計畫及預算等執行情形，及送請主管機關備查之資產負債表、收支明細表及其他經主管機關指定之報表，於提送主管機關同時提供影本與九二一基金會及管理銀行。

四、更新會就本更新重建計畫取得政府或主管機關之建築執照、使用執照及其他許可、變更文件時，應立即將該等文件之影本送九二一基金會。

五、本合約所定動用條件、特約事項及其他承諾或聲明事項，包括但不限於工程進度、擔保物等發生重要變動，致影響各住戶或更新會履行本合約、本更新重建計畫各合約時，更新會應即時通知九二一基金會。

第十五條 個別義務及個別債權

各住戶於本合約各相關事項之義務均為獨立個別之義務，九二一基金會對各住戶所發生之各項債權均為個別之債權。

第十六條 違約之解除

除本合約另有規定者外，當事人任何一方違反本合約之規定，經他方定期催告而未補正時，未違約之一方得以書面通知他方當事人解除本合約，並向違約之一方請求損害賠償。

第十七條 特約之解除

除本合約另有規定外，如發生下列情事之一時，九二一基金會得解除本合約並請求返還價金：

一、如因天災、地變、政府法令變更、不可抗力或其他任何事由，致本合約標的建物不能繼續興建時。

二、更新會或【社區名稱】其他住戶與九二一基金會簽訂之臨門方案協助項目一、協助項目三及四之合約解除、撤銷或終止時。

第十八條 通知及送達

一、本合約所稱各項通知或請求，除另有約定者外，均應以書面為之。

二、各當事人之地址如有變更，應以書面通知他方當事人，如怠於通知，他方將有關文書按本合約記載或最後告知他方之通信地址以掛號郵件寄發後，經通常之郵遞期間，即視為到達。

第十九條 其他事項

一、本合約之附件亦為本合約之一部分，各當事人均應遵守。

二、本合約有任何修正或變更應經各當事人全體以書面為之，始生效力。惟如因法令變動、法令解釋變

更，或因相關主管機關要求而有修改或變更本合約之必要時，住戶及更新會應配合九二一基金會修改或變更本合約。

第二十條 轉讓

除非事先經九二一基金會以書面表示同意，更新會不得將其所取得本合約之權利或義務之全部或一部轉讓與第三人。

第廿一條 準據法

本合約以中華民國法律為準據法。

第廿二條 管轄法院

如因本合約涉訟時，各當事人同意以台灣台北地方法院為第一審管轄法院。但不動產有專屬管轄者不在此限。

第廿三條 標題

本合約條款標題僅為方便參考之用，不得作為據以解釋本合約條款之根據。

第廿四條 合約份數

本合約正本及副本各壹式貳份。九二一基金會與更新會各存執正本及副本各乙份。影本【簽約戶數】份（加蓋九二一基金會與更新會大小章，證明與正本相符），各住戶各存執乙份。更新會及各住戶聲明已於合理期間內審閱上開全部條款，並充分了解其內容後，始簽章並生效。

中 華 民 國 九 十 一 年 月 日

立合約人：

財團法人九二一震災重建基金會

董事長：殷 琪

執行長：謝志誠

地址：台北市長春路一五六號六樓

【社區名稱】更新會

住戶（共【簽約戶數】戶，明細如附件一所示）

理事長：

地址：

附件一：住戶清冊

附件二：土地及建物產權明細

附件三：土地及建物價金明細表

附件一 住戶清冊

單元編號	住戶	協助項目	身分證字號	住址	電話	簽章	對保簽章

附件二 土地及建物產權明細

土地座落：

土地面積： M² (坪)

單元編號	更新後所有權人	協助項目	分配後土地持分			建物					停車位編號	
			面積 M ²	面積 坪	比例	主建物面積	附屬建物面積	共同使用持分面積 M ²	總面積 M ²	總面積 坪		樓層 / 總樓層

附件三 土地及建物價金明細

單元編號	更新後所有權人	協助項目	補償費用 C	重建費用 R	合計 T=C+R
合計					
合約標的總價					

附錄五 築巢專案之臨門方案協助項目三及四之重建融資及不動產購買合約

財團法人九二一震災重建基金會（以下稱「九二一基金會」）

立合約人：【社區名稱】住戶共【簽約戶數】戶，明細如附件一所示（以下合稱「住戶」，分別稱「各住戶」）

【社區名稱】更新會（以下稱「更新會」）

緣九二一基金會為協助九二一震災受災戶辦理災後重建工作，於民國（下同）九十年四月十二日推出築巢專案之臨門方案，訂有「財團法人九二一震災重建基金會築巢專案之臨門方案作業要點」，經九十一年一月十七日第一次修訂後，於同年二月五日公告施行（以下稱「臨門方案作業要點」），由九二一基金會提供資金，協助依法成立之更新會辦理受災社區重建工作。

緣【社區名稱】更新會經【縣市名稱】政府核准成立在案，其都市更新事業計畫及權利變換計畫並已經【縣市名稱】政府核定公告（以下稱「本更新重建計畫」），以辦理【社區名稱】之更新重建。

緣住戶為【社區名稱】之受災戶，同意參加本更新重建計畫，惟因無法負擔全部或部分重建費用，經九二一基金會同意依「臨門方案作業要點」提供重建融資。如住戶未能依約清償重建融資或自備款融資之利息，或提前聲明不清償重建融資或自備款融資之利息，則九二一基金會有權依「臨門方案作業要點」選擇購買住戶依本更新重建計畫取得之不動產產權。

九二一基金會提供之重建融資分成重建貸款融資（即「協助項目三」）與重建自備款融資（即「協助項目四」）兩項，前者以各該住戶參加本更新重建計畫應負擔之重建費用之百分之八十計算，後者則以各該住戶參加本更新重建計畫應負擔之重建費用之百分之二十計算。參與本更新重建計畫之住戶可依個別需要，申請九二一基金會同時提供重建貸款融資與自備款融資，或僅選擇申請提供重建貸款融資。

茲為本件重建融資及不動產購買等相關事宜，九二一基金會、住戶、更新會簽訂本合約。各方當事人同意依「臨門方案作業要點」辦理並遵守條款如後：

第一條 融資金額及貸款用途

- 一、各住戶參加本更新重建計畫，其應負擔之重建費用暫以附件二所示為準。
- 二、各住戶申請九二一基金會提供之重建融資項目與額度明細如附件二所示，其中之重建貸款融資為各該住戶參加本更新重建計畫應負擔之重建費用之百分之八十，重建自備款融資為各該住戶參加本更新重建計畫應負擔之重建費用之百分之二十。

第二條 管理銀行及建築經理公司之委任

九二一基金會將（或已）與【銀行名稱】銀行股份有限公司（以下稱「管理銀行」）及【建經名稱】建築經理股份有限公司（以下稱「建經公司」）簽訂委任契約，由管理銀行及建經公司代理九二一基金會依本合約之相關規定辦理本件重建融資事務，管理銀行及建經公司有依該委任合約及本合約相關規定代理或協助九二一基金會執行及管理本合約之權利及義務。

第三條 撥款方式

- 一、重建貸款融資：
於更新會提出依本更新重建計畫已簽署之重建工程承攬契約副本或影本（應加蓋更新會及理事長印鑑章）為首次動用申請後，由管理銀行通知九二一基金會將本重建貸款融資金額全部一次匯入九二一基

金會於管理銀行開立之九二一基金會專戶，再由管理銀行依更新會各次動用申請書（含首次動用申請）指示，自九二一基金會專戶匯入更新會於管理銀行開立之社區重建專戶（以下稱「社區重建專戶」）後，轉撥給更新會指定之更新重建計畫工程承攬廠商或材料供應商。

二、重建自備款融資：

於更新會提出依本更新重建計畫已簽署之重建工程承攬契約副本或影本（應加蓋更新會及理事長印鑑章）為首次動用申請後，由管理銀行通知九二一基金會將本重建自備款融資金額全部一次匯入九二一基金會於管理銀行開立之九二一基金會專戶，再由管理銀行依更新會各次動用申請書（含首次動用申請）指示，自九二一基金會專戶匯入更新會於管理銀行開立之自備款專戶（以下稱「自備款專戶」）後，轉撥給更新會指定之更新重建計畫工程承攬廠商或材料供應商。

第四條 自備款繳交義務

- 一、未申請重建自備款融資之住戶應依附件三所示時程及金額，管理銀行之通知分期將自備款匯入更新會依本合約第五條第二項規定開立之自備款專戶。
- 二、住戶未依前項規定按時繳付重建自備款，且經管理銀行定期七日以上催告仍未繳付者，經管理銀行通知更新會，視同該住戶以不可撤銷之方式授權更新會依九二一基金會「臨門方案作業要點」向九二一基金會申請重建自備款融資，由九二一基金會代繳重建自備款，並同意遵守本合約及作業要點自備款融資之相關規定。惟九二一基金會有決定是否核准之權利。
- 三、更新會依前項規定代理該住戶向九二一基金會申請重建自備款融資，不論是否經九二一基金會核准，更新會均應立即將其結果通知管理銀行及該住戶。

第五條 專戶設置

一、社區重建專戶：

- （一）更新會應於管理銀行以更新會名義開立社區重建專戶。
- （二）此專戶專供本更新重建計畫之用，由管理銀行依更新會各次動用申請書（含首次動用申請）指示，將重建貸款融資自九二一基金會專戶匯入社區重建專戶後，轉撥給更新會指定之對象。
- （三）本更新重建計畫完成，或本合約解除、撤銷或終止時，社區重建專戶剩餘之款項由管理銀行返還九二一基金會。

二、自備款專戶：

- （一）更新會應於管理銀行以更新會名義開立自備款專戶。未申請重建自備款融資之住戶應依本合約第四條之規定，按期匯入重建自備款。
- （二）此專戶專供本更新重建計畫之用，由管理銀行依更新會各次動用申請書（含首次動用申請）指示，將重建自備款融資自九二一基金會專戶匯入自備款專戶後，轉撥給更新會指定之對象。
- （三）本更新重建計畫完成時，或本合約解除、撤銷或終止時，重建自備款專戶剩餘之款項，依九二一基金會及各住戶匯入金額比例，由管理銀行返還九二一基金會及各住戶。惟應返還各住戶之金額，由管理銀行代九二一基金會先行抵充該住戶未清償之本金、利息、遲延利息及違約金。

第六條 專戶之動用

- 一、各住戶以不可撤銷之方式授權更新會代理各住戶向九二一基金會申請專戶之動用、指定撥款對象及辦理相關手續，並以本合約作為住戶為前開授權之證明。
- 二、更新會應於各次預定動用日之十個銀行營業日前向管理銀行申請動用，並副知九二一基金會及建經公司。如預定動用日非銀行營業日，則順延至次一銀行營業日。
- 三、申請專戶動用應備條件及文件：

除本合約另有規定者外，更新會應於各次申請動用（含首次申請動用）時，檢附下列各項文件交付管理銀行審核：

- （一）動用申請書。
- （二）更新會書面聲明：

1. 更新會依本合約所為之承諾、保證及約定事項與所提供之文件資料（包括簽訂本合約前，

為申請臨門方案所提供予九二一基金會之所有資料)均屬真實無誤,本合約所規定之文件資料業經提供,且仍持續有效且適用,並無變更或已為最新變更通知,或已自行或依管理銀行之請求提出最新變更文件資料,且該等最新提出之變更資料,持續有效且適用。

2. 聲明無任何違反本合約之事件發生或存續。

(三) 更新會理事會同意該次動用之議事錄影本。

(四) 更新會應提出前次自專戶動用之款項確已依動用申請書所載用途使用之證明文件,包括但不限於承攬人出具之上期工程款收款證明。

(五) 管理銀行合理要求之其他文件或證明。

四、專戶動用之暫停及本合約之解除：

(一) 若九二一基金會提出書面反對,管理銀行應暫停專戶之動用。

(二) 如發生下列任一事件,管理銀行應通知九二一基金會,九二一基金會得決定暫停接受更新會之動用申請,或解除本合約：

1. 更新會有任何聲明或陳述不實,或提供之文件為偽造、變造者。

2. 更新會未能取得、更新、維持或遵守或遭主管機關撤銷任何為實施本更新重建計畫所需之許可、核准、執照,經管理銀行以書面通知三十日後,此事實仍繼續存在。

3. 更新會未依本合約規定將社區重建專戶或自備款專戶之款項用於本更新重建計畫。

4. 更新會不履行本更新重建計畫相關之合約,經管理銀行以書面通知三十日後,此事實仍繼續存在。

5. 更新會未履行本合約所規定之義務或承諾,如此項未履行係屬本條各項所未列舉且可補救之違約情事,而更新會未能在收到管理銀行之通知後三十日內期限內開始進行補救,致其後無法在管理銀行訂明期間內完成補救者。

6. 除前述各項外,本更新重建計畫工程之相關合約有違約情事發生或其他重大事件足以使管理銀行善意認定更新會將不履行或無法履行本更新重建計畫工程相關合約之義務者。

(三) 經管理銀行通知更新會暫停本合約專戶動用申請者,若經更新會證明並經九二一基金會會同管理銀行認定暫停動用之事由業已消失後,得恢復之。

第七條 重建融資利息

一、重建貸款融資：

九二一基金會同意無息貸款與住戶。

二、重建自備款融資：

自管理銀行自九二一基金會專戶匯入自備款專戶之日起至管理銀行通知清償日止,申請自備款融資之住戶應按實際動用金額,按年利率百分之五計付利息予九二一基金會。

第八條 重建融資及自備款融資利息之清償

一、更新會應於本更新重建計畫建物取得使用執照後立即通知管理銀行,由管理銀行依實際動用金額分別通知各住戶清償九二一基金會。各住戶應自管理銀行通知日起算三個月內清償全部之重建融資貸款及自備款融資之利息。

二、住戶確定無法如期清償重建融資或自備款融資之利息時,得於清償日截止前主動向管理銀行提出不清償之聲明。

第九條 遲延利息及違約金

一、如有住戶逾期未清償本重建融資或自備款融資之利息,或提前聲明不清償本重建融資或自備款融資之利息時,依該住戶應還款總額,以管理銀行通知清償之日起至九二一基金會通知行使購買選擇權之日止,至多不超過四個月,計付年利率百分之八之遲延利息予九二一基金會。

二、如有住戶逾期未清償本重建融資或自備款融資之利息,或提前聲明不清償本重建融資或自備款融資之利息時,依該住戶應還款總額計付年利率百分之零點三五之違約金予九二一基金會。

第十條 擔保物

- 一、各住戶同意將其權利變換完成後所取得之本更新重建計畫下土地、更新重建取得之建物及其他相關附屬建物（如附件四所示，以實際登記為準），於權利變換完成登記同時，共同依附件四所示之順位及金額設定最高限額抵押權與九二一基金會。各住戶以不可撤銷之方式授權更新會全權代理各住戶簽訂抵押權設定契約書及辦理抵押權設定相關手續（包括代刻印章），並以本合約作為各住戶為前開授權之證明。
- 二、各住戶茲聲明其依本合約規定所提供之擔保物完全為其合法所有，除土地於簽訂本合約前已設定抵押權予原房屋貸款金融機構者外，他人並無租賃、借用、設定負擔、假扣押、假處分或其他任何權利，亦無任何九二一基金會所不知之物或權利之瑕疵，如有不實，該住戶除應另行提供九二一基金會認可之其他相同或較高價值之擔保物或立即清償本重建融資外，並應賠償九二一基金會因此所受之損害。
- 三、各住戶非經其九二一基金會之書面同意，不得將擔保物之全部或一部拆除、改建、或為其他足以減少或毀損擔保物價值之一切行為，並同意由九二一基金會隨時查驗，否則該住戶除應另行提供九二一基金會認可之其他相同或較高價值之擔保物或立即清償本重建融資外，並應賠償九二一基金會因此所受之損害。
- 四、擔保物如因公用徵收或其他原因，由第三人付款補償或賠償時，各住戶授權九二一基金會得直接領取該補償或賠償款項，並以本合約為授權之證明，就取得之補償或賠償款項，九二一基金會得抵充該住戶對其所負之一切債務。
- 五、擔保物如需登記、占有、管理或變更登記或辦理其他手續或因更換、增加擔保物致需辦理有關手續，或因毀損滅失，而對第三人或保險人求償需辦理有關手續者，各住戶均應立即照辦，其費用均由住戶各自負擔。擔保物之管理、維修、稅捐及其他應付費用，亦由各住戶負擔。

第十一條 承諾及保證事項

更新會承諾遵守下列規定：

- 一、更新會應依本合約規定使用本合約社區重建專戶及自備款專戶內之款項，並應依相關時程執行本更新重建計畫，並於更新會之會計帳冊上詳細載明本更新重建計畫工程支付明細。
- 二、依本合約第四條規定，住戶未依本合約規定按期繳付重建自備款時，更新會有義務代理該住戶向九二一基金會申請協助。
- 三、更新會應遵守所有相關之法令規定，並應取得並維持所有實行本更新重建計畫所需之許可。
- 四、更新會應維持本更新重建計畫下所有承攬契約或其他相關合約之完全效力，並履行其在所有合約下之條款及義務。未經管理銀行事先以書面表示同意，更新會不得任意修正或變更承攬契約或其他相關合約。
- 五、住戶委託更新會依「臨門方案作業要點」申請協助，所提供與九二一基金會之各項證照及書面資料均為真實、正確、完整。於提供各該資料時，並無重大錯誤或疏漏。
- 六、更新會應切實依本更新重建計畫及相關法令規定執行本合約標的建物之興建。未經九二一基金會事先同意，更新會不得任意變更本更新重建計畫。
- 七、如更新會執行本更新重建計畫發生任何困難時，應隨時通知九二一基金會。
- 八、更新會應盡善良管理人之注意義務履行本合約，否則應對九二一基金會及住戶負損害賠償責任。

第十二條 監督與報告

- 一、各住戶及更新會同意隨時接受九二一基金會、管理銀行及建經公司對本重建融資案之監督。
- 二、九二一基金會認為必要時，得要求更新會提供經合格會計師查核或核閱之更新會財務報告，所需費用由更新會負擔。
- 三、更新會應將其申報主管機關之本更新重建計畫及預算等執行情形，及送請主管機關備查之資產負債表、收支明細表及其他經主管機關指定之報表，於提送主管機關同時提供影本與九二一基金會及管理銀行。
- 四、更新會就本更新重建計畫取得政府或主管機關之建築執照、使用執照及其他許可、變更文件時，應立

即將該等文件之影本送九二一基金會。

五、本合約所定動用條件、特約事項及其他承諾或聲明事項，包括但不限於工程進度、擔保物等發生重要變動，致影響各住戶或更新會履行本合約、本更新重建計畫各合約時，更新會應即時通知九二一基金會。

第十三條 印鑑章樣式之變更

更新會及其理事長之印鑑章，除經當地直轄市、縣（市）政府核准外，不得任意變更。若經當地直轄市、縣（市）政府核准變更時，更新會應即以書面將變更情事通知管理銀行，並立即為變更或註銷留存印鑑章樣式之申請。更新會在未將變更情事通知管理銀行並辦妥變更手續前，不得以前揭事項之變更對抗九二一基金會。在未經管理銀行同意並辦妥變更或註銷印鑑章手續前，更新會所留存於管理銀行之印鑑章樣式仍繼續有效。一切因使用原留印鑑而與管理銀行及九二一基金會發生之各種交易行為，更新會及各住戶仍應負責。

第十四條 購買選擇權

- 一、若有住戶逾期未清償本重建融資或自備款融資之利息，或提前聲明不清償本重建融資或自備款融資之利息時，九二一基金會得行使購買選擇權，依本合約所列條件購買該住戶依本更新重建計畫分配所得之土地及建物（以下稱「本買賣標的」）（土地及建物產權明細如附件四所示）。
- 二、九二一基金會如擬行使購買選擇權時，應於本合約第八條所訂清償期限或提前聲明不清償之日後三十日內通知該住戶及更新會。各住戶茲授權更新會代理各住戶辦理依本合約所規定之買賣所有權移轉登記、塗銷抵押權登記等相關事宜，並以本合約作為授權之證明。

第十五條 買賣標的總價

本買賣標的總價為該住戶土地價款與其建物重建費用之合計，暫以附件五所示為準，並以本更新重建計畫完成後結算之金額作為買賣價金給付之依據。如各專戶結算後仍有剩餘，本買賣標的總價依該剩餘金額遞減之。

第十六條 買賣標的價金給付

九二一基金會得以已撥付之重建融資金額、自備款融資之利息、遲延利息及違約金抵充本買賣標的價金之一部分，其餘額由管理銀行先行保留本合約標的土地所有權移轉登記與九二一基金會所需之土地增值稅、代為清償積欠之社區管理費、抵押權債務、其他費用及本合約第十九條規定應由住戶負擔之稅捐及相關費用，於本買賣標的抵押權登記塗銷完畢、辦妥所有權移轉登記與九二一基金會後，如有餘額，則於完成交屋並結算所有相關費用後一個月內，由管理銀行給付與該住戶。

第十七條 建物面積誤差及價款找補

- 一、本買賣標的之建物面積以地政機關登記完竣之面積為準，部分原可依法登記之面積，若因簽約後法令改變，致無法辦理產權登記時，該部分面積之計算，同意依核准之使用執照平面圖為準，及依相關法令規定辦理。
- 二、建物面積如有誤差，其誤差在百分之一以內者（含百分之一）雙方互不找補。惟其不足部分，如超過百分之一，則不足部分該住戶應退還其差額；其超過部分，九二一基金會不另補付差額。面積誤差找補之單價，係以土地與建物價款之總數除以建物面積所計算之金額為準，找補之金額不計息，於交屋時一次結清。

第十八條 買賣標的產權移轉

- 一、更新會及該住戶應於九二一基金會通知行使購買選擇權後一個月內，備齊文件並配合建經公司及九二一基金會指定之土地登記專業代理人辦理塗銷本買賣標的抵押權登記並同時辦妥所有權移轉登記予九二一基金會。
- 二、本買賣標的所有權移轉登記手續及塗銷抵押權登記手續，各當事人同意由九二一基金會指定之土地登記專業代理人辦理之，更新會及各住戶應配合辦理各項手續，若需由各住戶及（或）更新會用印，出具證件或繳納各項稅捐及費用時，各住戶及（或）更新會應於接獲九二一基金會、建經公司或土地登記專業代理人通知日起七日內提供，如有逾期，每逾一日按已繳房地價款依萬分之五利率計算遲延利

息予九二一基金會。若更新會及各住戶逾期繳納各項稅捐或費用時，九二一基金會權利但無義務代各住戶墊款支付各項稅捐費用。如九二一基金會先代為墊付時，該代墊款項得自買賣價金中扣除。

第十九條 稅捐及相關費用之負擔

本買賣標的所有權移轉登記之稅捐及相關費用負擔如下：

- 一、地價稅：以完成土地所有權移轉登記日為準，該日（不含）前由各住戶負擔，該日後由九二一基金會負擔。
- 二、房屋稅：以完成建物所有權移轉登記日為準，該日（不含）前由各住戶負擔，該日後由九二一基金會負擔並依法定稅率及年度日數比例分算稅額。
- 三、土地增值稅：由各住戶負擔。於住戶取得本買賣標的所有權日起二十日內申報，並以申報日之當年度公告現值計算增值稅，逾期申報者，以提出申報日當期之公告現值計算增值稅。
- 四、所有權移轉登記之印花稅、契稅、規費及土地登記專業代理人代辦費用由九二一基金會負擔。
- 五、所有權移轉登記之欠稅及工程受益費由各住戶負擔。

第二十條 權利轉讓

本買賣標的所有權移轉與九二一基金會同時，住戶及更新會同意將本更新重建計畫承攬工程合約中與本買賣標的相關部分之權利轉讓與九二一基金會。

第二十一條 交付不動產及相關文件之條件及期限

- 一、更新會應於九二一基金會通知行使購買選擇權後一個月內，代理住戶通知九二一基金會進行交屋。於交屋時各方當事人應履行下列各項義務：
 - （一）更新會及住戶已將本更新重建計畫工程承攬合約中與本買賣標的相關部分之權利讓與九二一基金會。
 - （二）九二一基金會繳清所有之應付未付款。
- 二、更新會如未於應於九二一基金會通知行使購買選擇權後一個月內，代理住戶通知九二一基金會進行交屋，每逾一日更新會應按已繳房地價款依萬分之五利率計算遲延利息予九二一基金會。
- 三、更新會及各住戶應於交屋同時，將本買賣標的土地及建物所有權狀、住戶規約草約、使用執照影本、所有權移轉契約書（公契）及住戶代繳稅費之收據交付九二一基金會。
- 四、九二一基金會應於收到交屋通知日起三十日內配合辦理交屋，逾期各住戶不負保管責任，但可歸責於各住戶或更新會時，不在此限。
- 五、各住戶及九二一基金會雙方同意自交屋日起，九二一基金會應負擔本買賣標的水電費、瓦基本費及管理費，另瓦斯裝錶費用及保證金亦由九二一基金會負擔。

第二十二條 聲明及保證

- 一、住戶保證本買賣標的產權清楚，完全為其合法所有，並無一物數賣等情形，除因原房屋貸款所需設定與貸款銀行之抵押權外，他人並無租賃、借用、設定他項權利或其他任何權利瑕疵。前開抵押權住戶及更新會應於所有權移轉登記前負責塗銷之。
- 二、若住戶或更新會就本買賣標的與工程承攬人發生糾紛，更新會及住戶應於本買賣標的移轉登記前解決之。
- 三、更新會保證切實履行其與工程承攬人訂定之工程承攬合約，本合約標的建物之建築結構、建材、規格及相關設備之廠牌及驗收等事項悉依該工程承攬合約之規定辦理。未經九二一基金會事前同意，更新會不得任意變更、終止或解除工程承攬合約，或為建築設計及承攬人之變更。

第二十三條 個別義務及個別債權

各住戶於本合約各相關事項之義務均為獨立個別之義務，九二一基金會對各住戶所發生之各項債權均為個別之債權。

第二十四條 違約之解除

除本合約另有規定者外，當事人任何一方違反本合約之規定，經他方定期催告而未補正時，未違約之一方得以書面通知他方當事人解除本合約，並向違約之一方請求損害賠償。

第廿五條 特約之解除

除本合約另有規定外，如發生下列情事之一時，九二一基金會得解除本合約：

- 一、如因天災、地變、政府法令變更、不可抗力或其他任何事由，致本合約標的建物不能繼續興建時。
- 二、【社區名稱】更新會、住戶與九二一基金會簽訂之臨門方案協助項目一或協助項目二合約解除、撤銷或終止時。

第廿六條 通知及送達

- 一、本合約所稱各項通知或請求，除另有約定者外，均應以書面為之。
- 二、各當事人之地址如有變更，應以書面通知他方當事人，如怠於通知，他方將有關文書按本合約記載或最後告知他方之通信地址以掛號郵件寄發後，經通常之郵遞期間，即視為到達。

第廿七條 其他事項

- 一、本合約之附件亦為本合約之一部分，各當事人均應遵守。
- 二、本合約有任何修正或變更應經各當事人全體以書面為之，始生效力。惟如因法令變動、法令解釋變更，或因相關主管關要求而有修改或變更本合約之必要時，住戶及更新會應配合九二一基金會修改或變更本合約。

第廿八條 轉讓

除非事先經九二一基金會以書面同意，住戶或更新會不得將其所取得本合約權利或義務全部或部分轉讓與第三人。

第廿九條 準據法

本合約以中華民國法律為準據法。

第三十條 管轄法院

如因本合約涉訟時，各當事人同意以台灣台北地方法院為第一審管轄法院。但不動產有專屬管轄者不在此限。

第卅一條 標題

本合約條款標題僅為方便參考之用，不得作為據以解釋本合約條款之根據。

第卅二條 合約份數

本合約正本及副本各壹式貳份。九二一基金會與更新會各存執正本及副本各乙份。影本【簽約戶數】份（加蓋九二一基金會與更新會大小章，證明與正本相符），各住戶各存執乙份。更新會及各住戶聲明已於合理期間內審閱上開全部條款，並充分了解其內容後，始簽章並生效。

中 華 民 國 九 十 一 年 月 日

立合約人：

財團法人九二一震災重建基金會

董事長：殷 琪

執行長：謝志誠

地址：台北市長春路一五六號六樓

【社區名稱】更新會

住戶（共【簽約戶數】戶，明細如附件一所示）

理事長：

地址：

附件一：住戶清冊

附件二：申請重建融資明細

附件三：自備款繳交時程及金額

附件四：土地及建物產權明細

附件五：買賣標的總價

附件一 住戶清冊

單元編號	住戶	協助項目	身分證字號	住址	電話	簽章	對保簽章

附件二 申請重建融資明細

單元編號	更新後 所有權人	協助 項目	重建費用 R	申請重建融資		合計 T=X + Y
				貸款融資 X	自備款融資 Y	
合計						

附件三 自備款繳交時程及金額

時程	自備款繳交金額
該住戶重建貸款融資額度動用比例達 50%	繳付應繳交自備款額度 25%
該住戶重建貸款融資額度動用比例達 75%	繳付應繳交自備款額度 25%
該住戶重建貸款融資額度動用比例達 100%	繳付應繳交自備款額度 25%
該住戶重建自備款額度動用比例達 25%	繳付應繳交自備款額度 25%

附件四 土地及建物產權明細

土地座落：

土地面積： M² (坪)

單元編號	更新後所有權人	協助項目	分配後土地持分			建物						停車位編號	設定順位	最高限額抵押權
			面積 M ²	面積 坪	比例	主建物面積	附屬建物面積	共同使用持分面積 M ²	總面積 M ²	總面積 坪	樓層 / 總樓層			

附件五 買賣標的總價

單元編號	更新後所有權人	協助項目	土地價款 C	重建費用 R	合計 T=C + R
合		計			
合 約 標 的 總 價					

製作及發行「向大地震學習」錄影帶

緣起

為提升國民防災教育，由內政部消防署與財團法人公共電視文化事業基金會合作邀請國內專家學者共同製作兼具專業與簡明特色的防災避震錄影帶一套八集，作為國內各級學校防災教育的輔助教材，並向本會申請補助製作及發行『向大地震學習』錄影帶的經費。經八十九年一月三十一日本會第一屆第二次臨時董監事聯席會核定補助製作費 4,000,000 元與發行費 6,650,000 元，總計 10,650,000 元，並發行 1,900 套公共播映版錄影帶贈予災區各級學校。

結案說明

「製作及發行『向大地震學習』錄影帶」業已結案，實際使用經費 13,534,184 元，退回 1,175,816 元（表一）。

表一 製作及發行「向大地震學習」錄影帶結案說明

補助項目	補助經費	結案經費	備註
「向大地震學習」錄影帶 1-8 集製作費	8,060,000	6,884,184	公視基金會支付 4,060,000 元
「向大地震學習」錄影帶 1-8 集發行費（1,900 套）	6,650,000	6,650,000	
合計	14,710,000	13,534,184	

90-02

九二一震災重建區山區 道路坍塌土石清除機具（經費）補助專案

緣起

九二一震災後，山區土石鬆動，重建區內道路於雨季期間常因土石坍塌而中斷，而事發後的搶修工作，或因地方政府經費不足，或因工程發包程序繁瑣，導致中斷的道路未能即時搶通，其不僅造成重建區內民眾交通上的不便，也連帶影響外界進出重建區之意願。為了讓基層地方政府能在雨季期間保有高度的機動性，以能第一時間解除因土石坍塌而造成的道路中斷危機，本會於九十年二月十六日第一屆第七次董監事聯席會核定「九二一震災重建區山區道路坍塌土石清除機具補助專案」，補助縣（市）政府及鄉（鎮、市）公所採購搶通土石坍塌道路機具設備，總經費需求以不超過兩億元為原則。

「九二一震災重建區山區道路坍塌土石清除機具補助專案」核定後，本會即函請縣（市）政府及鄉（鎮、市）公所於九十年三月二十日前，以「編制內所能提供之操作人力來源、保管與維護能力」為考量基準，提報所需「機具名稱」、「參考機型」與「數量」等資料，且所提機具設備數量需求以不超過三部為原則。

一、實施方式

鄉（鎮、市）公所所需求的機具設備種類與數量，經縣（市）政府彙整，審查核對後，由本會統一購置，再以捐贈方式撥交各縣（市）政府及鄉（鎮、市）公所負責接管。

二、實施方式調整

由於部分縣（市）政府及鄉（鎮、市）公所並未依補助原則提報需求，且所提需求數量十分龐大，遠超過匡列經費額度，加以部分鄉（鎮、市）首長一方面向本會表達補助採購搶通道路機具設備需求，另一方面又透過媒體表達「補助搶通機具設備不如補助搶通費用」的想法，在難以判斷確實需求與補助款分配標準下，本會於九十年六月十五日邀請重建區縣（市）政府及鄉（鎮、市）公所研商調整「九二一震災重建區山區道路坍塌土石清除機具補助專案」補助款分配方法與實施方式：

- 1.將「九二一震災重建區山區道路坍塌土石清除機具補助專案」改成「九二一震災重建區山區道路坍塌土石清除機具（經費）補助專案」
- 2.於五仟萬元額度內，依重建區縣（市）政府或鄉（鎮、市）公所八十九年度用於山區道路受九二一震災影響而致雨季期間土石流或土石坍塌的清除、搶通工程經費（不含修復工程費用），核計補助額度。即縣（市）政府或鄉（鎮、市）公所補助額度 = 5,000 萬元 × 縣（市）政府或鄉（鎮、市）公所八十九年度用於清除、搶通經費 ÷ 所有申請補助的縣（市）政府或鄉（鎮、市）公所八十九年度用於清除、搶通總經費。
- 3.縣（市）政府或鄉（鎮、市）公所可於補助額度內，選擇補助機具設備或補助坍塌土石清除、搶通所需工程款，或部分機具設備，部分補助款。

- 4.選擇補助機具設備部分，以原地旋轉型鏟裝機（俗稱小山貓）為限，縣（市）政府或鄉（鎮、市）公所可申請台數，依其補助額度與該機具的實際採購金額為準，將於確定補助額度後，再徵詢縣（市）政府或鄉（鎮、市）公所。
- 5.選擇補助款部分，則由縣（市）政府或鄉（鎮、市）公所依相關規定辦理發包施工後，檢附支付證明文件與領據，直接函請本會撥款，並副知縣（市）政府。
- 6.本專案補助款以補充政府預算不足為前提，縣（市）政府或鄉（鎮、市）公所宜於政府預算用罄後，再提出申請補助。

其中，縣（市）政府或鄉（鎮、市）公所所提機具設備於九十年八月十日辦理採購作業前，因代理韓國產品的廠商未能符合採購規格要求而提出異議，本會在憤怒之餘，決定不開標，而原擬採購機具設備所需的費用則全部轉為補助款或由各該鄉（鎮、市）公所於核定額度內選擇自行採購或轉為補助款。

三、因應桃芝風災，追加匡列經費五千萬

九十年八月一日，本會因應桃芝風災後道路嚴重受損亟需搶通的需求，特以書面徵詢董監事意見後，同意辦理追加匡列經費五千萬元，並洽請行政院九二一震災災後重建推動委員會協助分配（表一）。

四、實施進度

「九二一震災重建區山區道路坍塌土石清除機具（經費）補助專案」原匡列與追加匡列經費分配給各縣（市）政府或鄉（鎮、市）公所的額度，以及截至九十一年七月底各縣（市）政府或鄉（鎮、市）公所請款情形，詳如表一。

部分鄉（鎮、市）公所於「九二一震災重建區山區道路坍塌土石清除機具（經費）補助專案」辦理期間未辦理請款，且對本會函詢是否保留補助款亦不予理會，因此，其分配補助款將予以取消，並視九十一年重建區颱風季節實際需求予以移撥使用或收回轉作其他用途。

表一 核定補助額度明細與請款情形

單位	原匡列經費 分配補助額度	追加匡列經費 分配補助額度（萬）	已撥款金額（日期）	備註
泰安鄉公所	1,780,000	3,000,000	1,903,450（90.11.30） 662,600（91.01.21）	
南庄鄉公所	200,000	1,000,000		取消
卓蘭鎮公所	310,000	3,000,000	3,000,000（90.11.22）	
台中市政府	2,300,000	0		
豐原市公所	0	600,000	600,000（91.03.18）	
太平市公所	340,000	600,000	340,000（90.10.16） 600,000（90.12.07）	
石岡鄉公所	630,000	600,000	1,230,000（91.04.10）	
東勢鎮公所	1,060,000	1,000,000	1,060,000（90.11.26） 913,500（91.01.07）	
霧峰鄉公所	2,440,000	600,000	640,050（91.03.01）	
潭子鄉公所	200,000	0		取消

新社鄉公所	60,000	600,000		取消
和平鄉公所	1,550,000	3,000,000	3,967,818 (90.11.30) 89,600 (91.01.25)	
南投縣政府	10,000,000	0	9,991,450 (91.01.21)	
中寮鄉公所	1,850,000	1,000,000	27,000 (90.11.09) 81,000 (90.12.07) 74,500 (90.12.21) 427,800 (91.01.07) 1,795,680 (91.07.01)	
埔里鎮公所	1,110,000	1,000,000	624,900 (91.04.01)	
魚池鄉公所	2,110,000	1,000,000	3,108,000 (91.03.08)	
國姓鄉公所	1,160,000	3,000,000	1,160,000 (90.08.09) 2,880,325 (91.04.10)	
集集鎮公所	2,190,000	600,000	2,790,000 (90.10.16)	
水里鄉公所	2,000,000	3,000,000	1,931,212 (90.12.21) 2,997,225 (91.01.07)	
信義鄉公所	6,520,000	3,000,000	6,520,000 (90.09.10) 3,000,000 (90.12.21)	
竹山鎮公所	3,790,000	3,000,000	6,790,000 (91.1.25)	
鹿谷鄉公所	1,740,000	3,000,000	3,000,000 (90.10.03) 1,740,000 (91.03.08)	
仁愛鄉公所	2,870,000	1,000,000	1,996,995 (91.01.07) 96,000 (91.04.01) 411,000 (91.07.02)	
草屯鎮公所	0	600,000	598,000 (90.11.02)	
名間鄉公所	0	600,000		取消
南投市公所	0	600,000	600,000 (90.11.30)	
大林鎮公所	580,000	0		取消
大埔鄉公所	80,000	1,000,000	237,600 (90.12.21) 842,400 (91.04.01)	
中埔鄉公所	0	600,000	600,000 (91.05.03)	
番路鄉公所	130,000	1,000,000	999,200 (90.10.16)	
梅山鄉公所	1,370,000	3,000,000	1,370,000 (90.12.21) 3,000,000 (91.03.08)	
竹崎鄉公所	530,000	1,000,000		取消
阿里山鄉公所	1,250,000	3,000,000	3,000,000 (91.01.07)	
古坑鄉公所	1,850,000	3,000,000	1,850,000 (90.10.16) 2,418,435 (90.11.01) 581,500 (90.11.16)	
合計	52,000,000	48,000,000	82,547,240	

註：取消部分鄉鎮公所補助款合計 4,570,000 元。

九二一震災重建區 辦理災後橋樑復建工程補助專案

緣起

中度颱風桃芝於民國九十年七月三十日零時十分在花蓮縣秀姑巒溪口附近登陸，所帶來的強風豪雨，讓曾歷經九二一震災重創的南投、台中、苗栗、嘉義等重建區，以及花蓮縣光復鄉一夕之間，傳出重大災情；為了解九二一震災重建區於桃芝施虐後的受災情形，本會執行長謝志誠旋即於七月三十一日率同南投辦公室同仁，前往竹山、鹿谷與水里勘災，並於了解災情後，緊急於八月一日透過傳真方式書面徵詢董監事同意提撥專款，協助九二一震災重建區桃芝颱風之災後搶通、搶險、救助與安置事宜（受本會捐助暨組織章程之限制，本會之捐款僅能運用於九二一震災重建區）；對於重創的公共設施，則初擬以認養方式，補助縣（市）政府辦理橋樑復建。

八月十五日，「中華民國嘉邑行善團」檢具南投縣政府請求該團協助橋樑復建的函件，函請本會撥款補助該團協助南投縣重建道路橋樑，在未盡了解「中華民國嘉邑行善團」下，為因應重建區桃芝風災災後重建的殷切需求，以及考量「何明德老先生」與「嘉邑行善團」的公益形象，本會於九十年八月三十一日第一屆第十次董監事聯席會通過提撥六億元，成立「九二一震災重建區辦理災後橋樑復建工程補助專案」，以「與嘉邑行善團以合作認養方式協助辦理九二一重建區災後橋樑復建工程」。

一、實施準備

「九二一震災重建區辦理災後橋樑復建工程補助專案」核定後，本會隨即發函邀請行政院九二一震災災後重建推動委員會、行政院公共工程委員會、南投縣政府、台中縣政府、台中市政府、苗栗縣政府、雲林縣政府、嘉義縣政府、彰化縣政府及中華民國嘉邑行善團於九十年九月七日下午二時假本會南投辦公室研商補助款分配及工程辦理方式，並請各縣（市）政府提報縣（市）轄區內，縣（市）政府以下所屬橋樑因桃芝颱風受損之橋樑（位置、長度、寬度）與復建所需經費。

九月五日，本會針對「九二一震災重建區辦理災後橋樑復建工程補助專案」可能的辦理方式，先行邀請財團法人台灣營建研究院與中華工程顧問公司，就教橋樑復建工程的辦理方式，並獲得三項可行原則，一為交由縣（市）政府主辦，二為交由嘉邑行善團執行且設立專案小組予以控管，三為由本會直接遴選工程專案管理單位協助辦理後續工程。

九月七日下午一時，嘉邑行善團先行前來本會，並於了解本會所擬的三項原則後，憤而提前離開，拒絕參加當日的會議。當日研商會議，獲致下列結論：

- 1.各縣（市）政府依行政院九二一震災災後重建推動委員會提供之工程評估統計表，自行評估受損橋樑復建之可行性、優先順序與經費需求，提報財團法人九二一震災重建基金會備查，並副知行政院九二一震災災後重建推動委員會。
- 2.嘉義縣、雲林縣、台中市、苗栗縣等四縣（市）中列為第一優先順序者，該復建工程經費全數由本會

補助。

- 3.扣除嘉義縣、雲林縣、台中市、苗栗縣等四縣（市）列為第一優先順序的復建工程所需經費外，其餘經費及四縣（市）預估工程經費結餘款全數用於補助南投縣之橋樑復建工程，若有不足，再由本會評估後送請本會董監事聯席會辦理追加。
- 4.本會於接獲各縣（市）政府提報工程評估統計表後，即函通知各縣（市）政府確切的補助額度，以便各縣（市）政府據以辦理後續規劃、設計與發包作業。
- 5.各縣（市）政府辦理本專案所需補助經費可採「代收代付」方式辦理，請各縣（市）政府於提報工程評估統計表時，明確指定補助經費收付方式。
- 6.橋樑復建工程所需經費由本會補（捐）助，相關工程作業則由各縣（市）政府參照行政院公共工程委員會八十九年三月二十四日（八九）工程企字第八九 七八三五號函辦理。
- 7.本專案補助款配合工程進度撥付。
- 8.各復建工程必須明確標示「財團法人九二一震災重建基金會捐贈」，以便對所有捐款人負責。

依此結論及各縣（市）政府提供的工程評估統計表，本會初步核定補助南投縣政府 390,000,000 元、嘉義縣政府 88,000,000 元、台中市政府 64,000,000 元、苗栗縣政府 45,840,000 元、雲林縣政府 17,050,000 元。

二、實施方式調整

「九二一震災重建區辦理災後橋樑復建工程補助專案」實施方式的調整，報經本會第一屆第十一次董監事聯席會討論（民國九十年十一月八日），並作成「因本案事涉公共設施安全之法定責任，故將本會第一屆第十次董監事聯席會決議之『與嘉邑行善團以合作認養方式協助辦理九二一重建區災後橋樑復建工程』調整成『本專案之復建工程採由本會補（捐）助經費，由縣（市）政府參照行政院公共工程委員會八十九年三月二十四日（八九）工程企字第八九 七八三五號函辦理相關之規劃、設計與發包作業』」之決議。

三、實施要點

九十年九月七日研商會議後，本會又陸續接獲其他單位轉來要求撥款補助「嘉邑行善團」協助橋樑復建的函件，並對縣（市）政府的執行效率多所質疑，為釐清責任權屬，本會又於九十一年一月三十一日下午二時召開「九二一震災重建區辦理災後橋樑復建工程補助專案後續工作之追蹤與經費之撥付協調會議」對於後續工程設計、發包與補助款撥付，作成下列結論，以作為專案實施的依據：

- 1.橋樑復建工程所需經費由本會補（捐）助，相關工程作業則由各縣（市）政府參照行政院公共工程委員會八十九年三月二十四日（八九）工程企字第八九 七八三五號函辦理。建請行政院九二一震災災後重建推動委員會或（及）縣（市）政府能秉持此原則直接函覆民眾有關本專案執行方式之陳情，不宜再函轉縣（市）政府或本會。
- 2.各縣（市）政府應建立單一窗口，指定專案負責人，負責工程進度之回報與工程款之請領。
- 3.有關工程進度之回報，請各縣（市）政府依本會所訂格式，於偶數月份最後一天，以電子郵件回報本會。
- 4.補助款項之撥付，由各縣（市）政府採代收代付方式處理，並於請款時說明之。若基於效率考量須由本會直接撥款給執行單位（鄉、鎮、市公所）者，亦可於請款函中標示。
- 5.個別工程發包金額在壹仟萬元以下者，於開工前檢附發包記錄及領據，一次撥款。
- 6.個別工程發包金額在壹仟萬元以上者，於開工前檢附發包記錄及領據，先撥工程款之百分之三十，其餘尾款於工程進度達百分之五十時，檢附工程進度報告及領據，一次撥款。
- 7.工程施作期間各項單據採就地審核原則，俟結案後，將完工與決算報告報本會備查（相關照片請加洗

後貼付)。

- 8.個別工程因實際需要致設計之工程經費超過原核定預算者，各縣(市)政府得於核定給各該縣(市)政府總預算內調撥。惟嘉義縣部分，應特別考量阿里山鄉之需要，若調撥結果導致阿里山鄉所需經費短缺時，嘉義縣政府宜即早覓尋替代財源。
- 9.嘉義縣阿里山鄉行天橋與蛟龍橋因河川整治需要必須先行施作過水路面部分，同意阿里山鄉公所可於該橋預算經費下，先行動支辦理。
- 10.個別工程於工程期間變更設計且無涉及經費增加者，由主辦單位函請本會備查；若涉及經費增加者，則須經本會核定。
- 11.各縣(市)政府應掌握時效，迅速辦理發包與開工，若有因河川整治而必須展延工期者，亦請告知當地居民，避免因誤解而影響政府與本會之形象。

四、實施進度

「九二一震災重建區辦理災後橋樑復建工程補助專案」總實施進度與請款情形詳如表一，各縣(市)實施進度詳如表二、表三、表四、表五與表六。

表一 九二一震災重建區辦理災後橋樑復建工程補助專案實施進度總表

縣 市 別	橋 樑 數	已 發 包 數	預 估 經 費	總 工 程 費	已 撥 經 費	備 註
苗栗縣	16	16	45,840,000	39,449,761	39,449,761	表二
南投縣	18	15	390,000,000	345,544,336	207,039,028	表三
嘉義縣	8	5	88,000,000	22,828,529	31,628,529	表四
台中市	1		105,000,000			表五*
雲林縣	2	1	17,050,000	1,002,629	1,002,629	表六
合 計	45	37	604,890,000	408,825,255	279,119,947	

註：九十一年三月二十八日第一屆第十三次董監事聯席會同意先行墊付追加四千一百萬元。

表二 九二一震災重建區辦理災後橋樑復建工程補助專案苗栗縣進度表

編號	橋 樑 名 稱	地 點	預 估 經 費	總 工 程 費	累 計 進 度	累 計 撥 款	備 註
01	榮興橋	大湖鄉	1,800,000	1,382,784	45%	1,382,784	表 2-1
02	東興橋	銅鑼鄉	4,800,000	4,326,200	60%	4,326,200	表 2-2
03	貓公坑橋	銅鑼鄉	7,200,000	6,427,360	55%	6,427,360	表 2-3
04	大窩橋	銅鑼鄉	2,000,000	1,801,440	60%	1,801,440	表 2-4
05	東文橋	卓蘭鎮	2,880,000	2,171,680	45%	2,171,680	表 2-5
06	弘文橋	獅潭鄉	6,000,000	4,359,168	50%	4,359,168	表 2-6
07	無名橋	卓蘭鎮	2,000,000	1,696,604	85%	1,696,604	表 2-7
08	錦春橋	卓蘭鎮	1,200,000	1,066,675	45%	1,066,675	表 2-8
09	大克一橋	卓蘭鎮	2,520,000	16,217,850	50%	16,217,850	表 2-9
	大克二橋	卓蘭鎮	2,520,000				
	大克三橋	卓蘭鎮	2,520,000				
	大克四橋	卓蘭鎮	1,680,000				
	大克五橋	卓蘭鎮	1,680,000				
	大克六橋	卓蘭鎮	2,520,000				

	大克七橋	卓蘭鎮	2,520,000				
	吉榮橋	卓蘭鎮	2,000,000				
合		計	45,840,000	39,449,761		39,449,761	

表三 九二一震災重建區辦理災後橋樑復建工程補助專案南投縣進度表

編號	橋樑名稱	地點	預估經費	總工程費	累計進度	累計撥款	備註
01	豐湖橋一	國姓鄉	2,000,000	1,648,056	95%	1,648,056	表 3-1
02	豐湖橋二	國姓鄉	2,000,000	1,300,000	75%	1,300,000	表 3-2
03	無名橋一	國姓鄉	2,000,000	1,608,000	35%	1,608,000	表 3-3
04	無名橋二	國姓鄉	2,000,000	1,636,000	45%	1,636,000	表 3-4
05	茅埔一號橋	鹿谷鄉	23,884,000	23,402,834	50%	23,402,834	表 3-5
06	茅埔二號橋	鹿谷鄉	7,910,000	7,692,358	60%	7,692,358	表 3-6
07	羅娜橋	信義鄉	44,950,000	45,433,607	35%	13,485,000	表 3-7
08	烏乾溪橋	信義鄉	9,193,000	7,387,784	50%	7,387,784	表 3-8
09	羅羅格橋	信義鄉	13,790,000	20,140,955	35%	4,137,000	表 3-9
10	雙龍橋	信義鄉	68,000,000	80,678,000	35%	20,400,000	表 3-10
11	和社橋	信義鄉	29,097,000		30%	0	表 3-11
12	大湖橋	竹山鎮	10,800,000	10,593,000	40%	10,593,000	表 3-12
13	嶺腳三號橋	竹山鎮	38,000,000	35,720,496	80%	35,720,496	表 3-13
14	靜和橋	水里鄉	40,000,000	40,183,246	70%	40,000,000	表 3-14
15	林朋橋	水里鄉	44,676,000	41,095,000	35%	12,328,500	表 3-15
16	新寮坪橋	水里鄉	25,700,000	27,025,000	50%	25,700,000	表 3-16
17	一廓路橋	水里鄉	8,000,000		30%	0	表 3-17
18	二廓路橋	水里鄉	18,000,000		30%	0	表 3-18
合		計	390,000,000	345,544,336		207,039,028	

表四 九二一震災重建區辦理災後橋樑復建工程補助專案嘉義縣進度表

編號	橋樑名稱	地點	預估經費	總工程費	累計進度	累計撥款	備註
01	行天橋	阿里山鄉	33,600,000		15%		表 4-1
02	日野賀橋	阿里山鄉	8,200,000		15%		表 4-2
03	來吉大橋	阿里山鄉	30,000,000				表 4-3
04	瑞里三號橋	梅山鄉	2,400,000	2,315,704	100%	2,315,704	表 4-4
05	過水路橋	太保市	7,500,000	9,836,599	80%	9,836,599	表 4-5
06	永樂橋	大埔鄉	1,200,000	2,631,015	20%	2,631,015	表 4-6
07	南山橋	大埔鄉	1,500,000	4,445,211	20%	4,445,211	表 4-7
08	出水溪橋	番路鄉	3,600,000	3,600,000	90%	3,600,000	表 4-8
	預撥設計費					8,800,000	
合		計	88,000,000	22,828,529		31,628,529	

表五 九二一震災重建區辦理災後橋樑復建工程補助專案台中市進度表

編號	橋樑名稱	地點	預估經費	總工程費	累計進度	累計撥款	備註
01	東門橋	振興路	105,000,000				表 5-1

表六 九二一震災重建區辦理災後橋樑復建工程補助專案雲林縣進度表

編號	橋樑名稱	地點	預估經費	總工程費	累計進度	累計撥款	備註
01	內湖溪橋	古坑鄉	16,000,000				表 6-1
02	聯美大橋	土庫鄉	1,050,000				表 6-2
合計			17,050,000				

表 2-1 榮興橋工程明細

橋樑名稱	榮興橋	實施地點	大湖鄉
工程內容	樑式橋 L=12m W=6m 引道 L=50m		
執行單位	苗栗縣政府	預計工期	一百日曆天
規劃設計單位	大京工程顧問有限公司	規劃設計費用	93,600 元
發包日期	91.04.23	空污費	3,744 元
承攬廠商	大通土木包工業	發包金額	1,248,000 元
開工日期	91.04.29	管理費	37,440 元
總工程費	1,382,784 元		

表 2-2 東興橋工程明細

橋樑名稱	東興橋	實施地點	銅鑼鄉
工程內容	樑式橋 L=40m W=6m 引道 L=50m		
執行單位	銅鑼鄉公所	預計工期	九十工作天
規劃設計單位	暘昇工程顧問企業股份有限公司	規劃設計費用	318,160 元
發包日期	91.03.15	空污費	11,640 元
承攬廠商	日興營造有限公司	發包金額	3,880,000 元
開工日期	91.03.25	管理費	116,400 元
總工程費	4,326,200 元		

表 2-3 貓公坑橋工程明細

橋樑名稱	貓公坑橋	實施地點	銅鑼鄉
工程內容	樑式橋 L=90m W=4m 引道 L=40m		
執行單位	銅鑼鄉公所	預計工期	一百工作天
規劃設計單位	虹橋工程顧問有限公司	規劃設計費用	456,620 元
發包日期	91.03.04	空污費	17,340 元
承攬廠商	朋元營造工程有限公司	發包金額	5,780,000 元
開工日期	91.03.14	管理費	173,400 元
總工程費	6,427,360 元		

表 2-4 大窩橋工程明細

橋樑名稱	大窩橋	實施地點	銅鑼鄉
工程內容	樑式橋 L=15m W=5m 引道 L=40m		
執行單位	銅鑼鄉公所	預計工期	七十五工作天
規劃設計單位	虹橋工程顧問有限公司	規劃設計費用	127,980 元

發包日期	91.03.04	空污費	4,860元
承攬廠商	朋元營造工程有限公司	發包金額	1,620,000元
開工日期	91.03.14	管理費	48,600元
總工程費	1,801,440元		

表 2-5 東文橋工程明細

橋樑名稱	東文橋	實施地點	卓蘭鎮
工程內容	樑式橋 L=90m W=4m 引道 L=40m		
執行單位	苗栗縣政府	預計工期	一百二十日曆天
規劃設計單位	大京工程顧問有限公司	規劃設計費用	147,000元
發包日期	91.04.23	空污費	5,880元
承攬廠商	大通土木包工業	發包金額	1,960,000元
開工日期	91.04.29	管理費	58,800元
總工程費	2,171,680元		

表 2-6 弘文橋工程明細

橋樑名稱	弘文橋	實施地點	獅潭鄉
工程內容	樑式橋 L=30m W=8m 引道 L=80m		
執行單位	苗栗縣政府	預計工期	一百三十日曆天
規劃設計單位	國立工程顧問有限公司	規劃設計費用	268,488元
發包日期	91.03.15	空污費	11,880元
承攬廠商	昆達土木包工業	發包金額	3,960,000元
開工日期	91.03.27	管理費	118,800元
總工程費	4,359,168元		

表 2-7 無名橋工程明細

橋樑名稱	無名橋	實施地點	卓蘭鎮
工程內容	樑式橋 L=20m W=5m 引道 L=80m		
執行單位	苗栗縣政府	預計工期	
規劃設計單位	國立工程顧問有限公司	規劃設計費用	107,124元
發包日期	91.01.29	空污費	4,740元
承攬廠商	福生土木包工業	發包金額	1,580,000元
開工日期	91.02.08	管理費	4,740元
總工程費	1,696,604元		

表 2-8 錦春橋工程明細

橋樑名稱	錦春橋	實施地點	卓蘭鎮
工程內容	樑式橋 L=12m W=5m 引道 L=80m		
執行單位	苗栗縣政府	預計工期	
規劃設計單位	國立工程顧問有限公司	規劃設計費用	65,698元
發包日期	91.01.29	空污費	2,907元
承攬廠商	華騰土木包工業	發包金額	969,000元
開工日期	91.02.08	管理費	29,070元

總工程費	1,066,675 元
------	-------------

表 2-9 大克一橋等八座工程明細

橋樑名稱	大克一橋、大克二橋、大克三橋、大克四橋、大克五橋、大克六橋、大克七橋、吉榮橋	實施地點	卓蘭鎮
工程內容	大克一橋：樑式橋 L=13m W=7m 引道 L=80m 大克二橋：樑式橋 L=13m W=7m 引道 L=80m 大克三橋：樑式橋 L=13m W=7m 引道 L=80m 大克四橋：樑式橋 L=7m W=7m 引道 L=80m 大克五橋：樑式橋 L=7m W=7m 引道 L=80m 大克六橋：樑式橋 L=13m W=7m 引道 L=80m 大克七橋：樑式橋 L=13m W=7m 引道 L=80m 吉榮橋：樑式橋 L=13m W=5m 引道 L=80m		
執行單位	苗栗縣政府	預計工期	一百五十日曆天
規劃設計單位	虹橋工程顧問有限公司	規劃設計費用	1,102,500 元
發包日期	91.05.06	空污費	44,100 元
承攬廠商	徵信營造股份有限公司	發包金額	14,700,000 元
開工日期	91.05.15	管理費	371,250 元
總工程費	16,217,850 元		

表 3-1 豐湖橋一工程明細

橋樑名稱	豐湖橋一	實施地點	國姓鄉
工程內容	版橋長 15m，寬 6m，引道 18.1m		
執行單位	南投縣政府	預計工期	90.11~91.12
規劃設計單位	立成工程顧問有限公司	規劃設計費用	131,084 元
發包日期	91.03.22	空污費	4,632 元
承攬廠商	耀鎮營造有限公司	發包金額	1,448,000 元
開工日期	91.04.01	管理費	64,340 元
總工程費	1,648,056 元		

表 3-2 豐湖橋二工程明細

橋樑名稱	豐湖橋二	實施地點	國姓鄉
工程內容	版橋長 15m，寬 6m，引道 59m		
執行單位	南投縣政府	預計工期	90.11~91.12
規劃設計單位	立成工程顧問有限公司	規劃設計費用	125,950 元
發包日期	91.03.22	空污費	4,500 元
承攬廠商	耀鎮營造有限公司	發包金額	1,130,000 元
開工日期	91.04.08	管理費	39,550 元
總工程費	1,300,000 元		

表 3-3 無名橋一工程明細

橋樑名稱	無名橋一	實施地點	國姓鄉
工程內容	版橋長 15m，寬 6m，引道 24.5m		
執行單位	南投縣政府	預計工期	90.11~91.12
規劃設計單位	立成工程顧問有限公司	規劃設計費用	136,024 元
發包日期	91.03.29	空污費	4,600 元
承攬廠商	山峰營造有限公司	發包金額	1,400,000 元
開工日期	91.04.12	管理費	67,376 元
總工程費	1,608,000 元		

表 3-4 無名橋二工程明細

橋樑名稱	無名橋二	實施地點	國姓鄉
工程內容	版橋長 15m，寬 6m，引道 55.5m		
執行單位	南投縣政府	預計工期	90.11~91.12
規劃設計單位	立成工程顧問有限公司	規劃設計費用	137,210 元
發包日期	91.03.26	空污費	4,600 元
承攬廠商	大偉營造有限公司	發包金額	1,426,000 元
開工日期	91.04.10	管理費	68,190 元
總工程費	1,636,000 元		

表 3-5 茅埔一號橋工程明細

橋樑名稱	茅埔一號橋	實施地點	鹿谷鄉
工程內容	鋼橋長 65m，寬 6m，引道 150m		
執行單位	南投縣政府	預計工期	90.11~91.12
規劃設計單位	全美工程顧問有限公司	規劃設計費用	1,244,000 元
發包日期	91.03.12	空污費	17,634 元
承攬廠商	亞賜營造	發包金額	21,750,000 元
開工日期	91.03.27	管理費	391,200 元
總工程費	23,402,834 元		

表 3-6 茅埔二號橋工程明細

橋樑名稱	茅埔二號橋	實施地點	鹿谷鄉
工程內容	預力樑 15m，寬 7m，引道 40m		
執行單位	南投縣政府	預計工期	90.11~91.12
規劃設計單位	全美工程顧問有限公司	規劃設計費用	407,700 元
發包日期	91.03.12	空污費	16,058 元
承攬廠商	亞賜營造有限公司	發包金額	7,090,000 元
開工日期	91.03.27	管理費	178,600 元
總工程費	7,692,358 元		

表 3-7 羅娜橋工程明細

橋樑名稱	羅娜橋	實施地點	信義鄉
工程內容	鋼橋長 81.4m，寬 8m，引道 164m		
執行單位	南投縣政府	預計工期	90.11~91.12

規 劃 設 計 單 位	翊盛工程顧問有限公司	規 劃 設 計 費 用	2,323,676 元
發 包 日 期	91.06.14	空 污 費	0
承 攬 廠 商	日泰營造有限公司	發 包 金 額	42,500,000 元
開 工 日 期		管 理 費	609,931 元
總 工 程 費	45,433,607 元		

表 3-8 烏乾溪橋工程明細

橋 樑 名 稱	烏乾溪橋	實 施 地 點	信義鄉
工 程 內 容	鋼橋長 45m，寬 8m，引道 10m		
執 行 單 位	南投縣政府	預 計 工 期	90.11~91.12
規 劃 設 計 單 位	長欣工程顧問有限公司	規 劃 設 計 費 用	394,284 元
發 包 日 期	91.03.26	空 污 費	0
承 攬 廠 商	泰吉營造有限公司	發 包 金 額	6,798,000 元
開 工 日 期	91.04.08	管 理 費	195,500 元
總 工 程 費	7,387,784 元		

表 3-9 羅羅格橋工程明細

橋 樑 名 稱	羅羅格橋	實 施 地 點	信義鄉
工 程 內 容	鋼橋長 65m，寬 6m，引道 239m		
執 行 單 位	南投縣政府	預 計 工 期	90.11~91.12
規 劃 設 計 單 位	翊盛工程顧問有限公司	規 劃 設 計 費 用	966,655 元
發 包 日 期	91.02.07	空 污 費	0
承 攬 廠 商	陞益營造有限公司	發 包 金 額	18,770,000 元
開 工 日 期	91.02.22	管 理 費	404,300 元
總 工 程 費	20,140,955 元		

表 3-10 雙龍橋工程明細

橋 樑 名 稱	雙龍橋	實 施 地 點	信義鄉
工 程 內 容	鋼橋長 250m，寬 8m，引道 740m		
執 行 單 位	南投縣政府	預 計 工 期	90.11~91.12
規 劃 設 計 單 位	翊盛工程顧問有限公司	規 劃 設 計 費 用	4,837,000 元
發 包 日 期	91.06.06	空 污 費	0
承 攬 廠 商	鐵山營造有限公司	發 包 金 額	74,700,000 元
開 工 日 期	91.06.21	管 理 費	1,141,000 元
總 工 程 費	80,678,000 元		

表 3-11 和社橋工程明細

橋 樑 名 稱	和社橋	實 施 地 點	信義鄉
工 程 內 容	鋼橋長 154m，寬 8m，引道 182m		
執 行 單 位	南投縣政府	預 計 工 期	90.11~91.12
規 劃 設 計 單 位	長欣工程顧問有限公司	規 劃 設 計 費 用	
發 包 日 期		空 污 費	
承 攬 廠 商		發 包 金 額	

開 工 日 期		管 理 費	
總 工 程 費			

表 3-12 大湖橋工程明細

橋 樑 名 稱	大湖橋	實 施 地 點	竹山鎮
工 程 內 容	正辦理委託技術服務機構		
執 行 單 位	南投縣政府	預 計 工 期	90.11~91.12
規 劃 設 計 單 位	合冠工程顧問有限公司	規 劃 設 計 費 用	587,000 元
發 包 日 期	91.05.10	空 污 費	26,000 元
承 攬 廠 商	鉅寶營造有限公司	發 包 金 額	9,700,000 元
開 工 日 期	91.05.25	管 理 費	280,000 元
總 工 程 費	10,593,000 元		

表 3-13 嶺腳三號橋工程明細

橋 樑 名 稱	嶺腳三號橋	實 施 地 點	竹山鎮
工 程 內 容	箱型鋼樑長 80m，寬 9m，引道 90m		
執 行 單 位	南投縣政府	預 計 工 期	90.11~91.12
規 劃 設 計 單 位	長欣工程顧問有限公司	規 劃 設 計 費 用	197,400 元
發 包 日 期	90.12.18	空 污 費	0
承 攬 廠 商	詮程營造有限公司	發 包 金 額	33,500,000 元
開 工 日 期	91.01.02	管 理 費	2,023,096 元
總 工 程 費	35,720,496 元		

表 3-14 靜和橋工程明細

橋 樑 名 稱	靜和橋	實 施 地 點	水里鄉
工 程 內 容	鋼橋長 130m，寬 11.6m，引道 122m		
執 行 單 位	南投縣政府	預 計 工 期	90.11~91.12
規 劃 設 計 單 位	翊盛工程顧問有限公司	規 劃 設 計 費 用	2,507,700 元
發 包 日 期	90.10.30	空 污 費	0
承 攬 廠 商	亞賜營造有限公司	發 包 金 額	33,590,000 元
開 工 日 期	90.11.14	管 理 費	4,085,546 元
總 工 程 費	40,183,246 元		

表 3-15 林朋橋工程明細

橋 樑 名 稱	林朋橋	實 施 地 點	水里鄉
工 程 內 容	鋼橋長 90m，寬 11.6m，引道 310m		
執 行 單 位	南投縣政府	預 計 工 期	90.11~91.12
規 劃 設 計 單 位	國立工程顧問有限公司	規 劃 設 計 費 用	1,741,000 元
發 包 日 期	91.05.03	空 污 費	0
承 攬 廠 商	弘運營造有限公司	發 包 金 額	38,470,000 元
開 工 日 期		管 理 費	884,000 元
總 工 程 費	41,095,000 元		

表 3-16 新寮坪橋工程明細

橋 樑 名 稱	新寮坪橋	實 施 地 點	水里鄉
工 程 內 容	鋼橋長 44m，寬 10m，引道 40m		
執 行 單 位	南投縣政府	預 計 工 期	90.11~91.12
規 劃 設 計 單 位	國立工程顧問有限公司	規 劃 設 計 費 用	2,017,500 元
發 包 日 期	91.04.26	空 污 費	13,013 元
承 攬 廠 商	資生營造有限公司	發 包 金 額	23,500,000 元
開 工 日 期	91.05.09	管 理 費	1,494,487 元
總 工 程 費	27,025,000 元		

表 3-17 一廓路橋工程明細

橋 樑 名 稱	一廓路橋	實 施 地 點	水里鄉
工 程 內 容	配合水土保持局整體規劃，停工中。		
執 行 單 位	南投縣政府	預 計 工 期	90.11~91.12
規 劃 設 計 單 位	立成工程顧問有限公司	規 劃 設 計 費 用	
發 包 日 期		空 污 費	
承 攬 廠 商		發 包 金 額	
開 工 日 期		管 理 費	
總 工 程 費			

表 3-18 二廓路橋工程明細

橋 樑 名 稱	二廓路橋	實 施 地 點	水里鄉
工 程 內 容	配合水土保持局整體規劃，停工中。		
執 行 單 位	南投縣政府	預 計 工 期	90.11~91.12
規 劃 設 計 單 位	立成工程顧問有限公司	規 劃 設 計 費 用	
發 包 日 期		空 污 費	
承 攬 廠 商		發 包 金 額	
開 工 日 期		管 理 費	
總 工 程 費			

表 4-1 行天橋工程明細

橋 樑 名 稱	行天橋	實 施 地 點	阿里山鄉豐山村
工 程 內 容	預力樑水泥橋 L=120m W=10m 引道 L=40m		
執 行 單 位	阿里山鄉公所	預 計 工 期	90.12~92.12
規 劃 設 計 單 位	正昇工程顧問有限公司	規 劃 設 計 費 用	
發 包 日 期	未發包	空 污 費	
承 攬 廠 商		發 包 金 額	
開 工 日 期		管 理 費	
總 工 程 費			

表 4-2 日野賀橋工程明細

橋 樑 名 稱	日野賀橋	實 施 地 點	阿里山鄉
工 程 內 容	預力樑水泥橋 L=80m W=5m 引道 L=40m		

執行單位	嘉義縣政府	預計工期	90.11~92.04
規劃設計單位		規劃設計費用	
發包日期	發包中	空污費	
承攬廠商		發包金額	
開工日期		管理費	
總工程費			

表 4-3 來吉大橋工程明細

橋樑名稱	來吉大橋	實施地點	阿里山鄉來吉村
工程內容	預力樑水泥橋 L=90m W=7m 引道 L=20m (已由其他經費施設過水路面)		
執行單位	嘉義縣政府	預計工期	90.11~92.08
規劃設計單位		規劃設計費用	
發包日期		空污費	
承攬廠商		發包金額	
開工日期		管理費	
總工程費			

表 4-4 瑞里三號橋工程明細

橋樑名稱	瑞里三號橋	實施地點	梅山鄉瑞里村
工程內容	預力樑水泥橋 L=20m W=6m		
執行單位	梅山鄉公所	預計工期	90.11~91.06
規劃設計單位	百成行工程顧問有限公司	規劃設計費用	80,450 元
發包日期	91.1.9	空污費	6,257 元
承攬廠商	順營營造有限公司	發包金額	2,172,597 元
開工日期	91.1.17	管理費	5,640 元
總工程費	2,315,704 元		

表 4-5 過水路橋工程明細

橋樑名稱	過水路橋	實施地點	太保市麻寮里
工程內容	預力樑水泥橋 L=50m W=6m 引道 L=50m		
執行單位	太保市公所	預計工期	90.11~91.05
規劃設計單位	向仁典結構技師事務所	規劃設計費用	303,299 元 (含監造)
發包日期	90.12.31	空污費	19,600 元
承攬廠商	平治營造股份有限公司	發包金額	9,250,000 元
開工日期	91.1.7	管理費	2,637,000 元
總工程費	9,836,599 元		

表 4-6 永樂橋工程明細

橋樑名稱	永樂橋	實施地點	大埔鄉
工程內容	防撞鋼鈹 36 m ² 消波塊 25 個		
執行單位	大埔鄉公所	預計工期	90.12~91.02
規劃設計單位	向仁典結構技師事務所	規劃設計費用	58,195 元
發包日期	91.5.30	空污費	7,052 元

承攬廠商	民峰土木包工業	發包金額	2,468,000元
開工日期	91.6.14	管理費	97,768元
總工程費	2,631,015元		

表 4-7 南山橋工程明細

橋樑名稱	南山橋	實施地點	大埔鄉
工程內容	T型樑 5×3 乙座 橋台二座 護岸 L=20m H=3~6m		
執行單位	大埔鄉公所	預計工期	90.12~91.02
規劃設計單位	向仁典結構技師事務所	規劃設計費用	98,246元
發包日期	91.5.30	空污費	11,911元
承攬廠商	民峰土木包工業	發包金額	4,170,000元
開工日期	91.6.14	管理費	165,054元
總工程費	4,445,211元		

表 4-8 出水溪橋工程明細

橋樑名稱	出水溪橋	實施地點	番路鄉大湖村
工程內容	預力樑水泥橋 L=12m W=6m 護岸 L=100m		
執行單位	番路鄉公所	預計工期	90.12~91.06
規劃設計單位	明暉行工程顧問有限公司	規劃設計費用	74,082元
發包日期	90.12.31	空污費	9,663元
承攬廠商	慶盈營造有限公司	發包金額	3,382,000元
開工日期	91.1.15	管理費	134,255元
總工程費	3,600,000元		

表 5-1 東門橋工程明細

橋樑名稱	01 東門橋	實施地點	東區振興路
工程內容	全跨距鋼拱橋結構 L=126m W=20m 引道 L=40m		
執行單位	台中市政府	預計工期	91.06.至 92.07
規劃設計單位	翊盛工程顧問有限公司	規劃設計費用	7,500,000元
發包日期		空污費	
承攬廠商		發包金額	
開工日期		管理費	
總工程費			

註：本案由本會同意墊付追加四千一百萬元，已簽辦辦理追加變更程序，俟核定後將儘速設計發包。

表 6-1 內湖溪橋進度明細

橋樑名稱	內湖溪橋	實施地點	古坑鄉草嶺村
工程內容	T型橋 L=20m W=10m 攔沙壩二座 L=30m W=2m H=3m 引道 L=30m 護坡 L=30m		
執行單位	雲林縣政府	預計工期	90.11~91.12
規劃設計單位		規劃設計費用	
發包日期		空污費	
承攬廠商		發包金額	

開 工 日 期		管 理 費	
總 工 程 費			

表 6-2 聯美大橋工程明細

橋 樑 名 稱	聯美大橋	實 施 地 點	土庫鄉
工 程 內 容	伸縮縫更新 8.5m×3 橋樑監測		
執 行 單 位	雲林縣政府	預 計 工 期	90.10~90.12
規 劃 設 計 單 位	游昕華土木技師事務所	規 劃 設 計 費 用	50,000 元
發 包 日 期	90.12.24	空 污 費	2,629 元
承 攬 廠 商	長城土木包工業	發 包 金 額	920,000 元
開 工 日 期	91.01.10	管 理 費	30,000 元
總 工 程 費	1,002,629 元		

補助民間救難團隊 裝備器材暨培訓計畫專案

緣起

九二一震災中，民間救難團隊積極投入，奮不顧身救災的畫面，讓國人印象深刻，而在救災過程中，也明顯看出國內救難團隊救災裝備器材不足的問題，這些問題隨著整體環境的不景氣，而日趨嚴重，以內政部消防署於九十年五月二十六日及六月二日所召開的「全國民間團體聯繫會報」來看，與會團體所提出的最大問題，就是「救災裝備器材不足」，並一致希望能適時添購充實裝備器材，以增強救災能力。

爰此需求，本會於九十年八月三十一日第一屆第十次董監事聯席會核定通過「補助民間救難團隊裝備器材專案」，提撥一億元專款，作為補助九二一震災重建區中優良的民間救難團隊添購裝備器材所需經費（本會曾於九十年六月二十日第一屆第九次董監事聯席會中提及補助「全國」民間救難團隊，但因受限於本會「捐助暨組織章程」之規定，加以將捐款運用擴及非九二一重建區，是否有違捐款人捐款當時之意願，實難以評估，因此補助範圍仍限於九二一重建區），俾能增強救災能力，嘉惠全民。

一、實施準備

「補助民間救難團隊裝備器材專案」核定通過後，本會隨即於九月十四日邀請內政部消防署、南投縣政府消防局、台中縣政府消防局、台中市政府消防局、苗栗縣政府消防局、彰化縣政府消防局、雲林縣政府消防局、嘉義縣政府消防局及嘉義市政府消防局研商補助原則、補助標準及補助內容，確認於裝備器材補助外，為配合「後備軍人組織民防團體社區災害防救團隊及民間災害防救志願組織編組訓練協助救災事項實施辦法」的施行，由本會補助縣（市）政府針對擬申請「補助民間救難團隊裝備器材專案」補助之民間災害防救團體及依「後備軍人組織民防團體社區災害防救團體民間災害防救志願組織編組訓練協助救災事項實施辦法」成立之災害防救志工團隊，施予十八小時以上的基本訓練，因此，專案名稱也修訂為「補助民間救難團隊裝備器材暨培訓計畫專案」。

二、實施要點

（一）補助對象

九二一震災重建區之：

1. 依人民團體法立案之民間災害防救團體。
2. 依「後備軍人組織民防團體社區災害防救團體民間災害防救志願組織編組訓練協助救災事項實施辦法」成立之災害防救志工團隊。
3. 由地方消防機關依內政部消防署頒訂之「睦鄰計畫」編組之「睦鄰救援隊」。
4. 各縣（市）政府消防局。

（二）申請資格

1. 補助對象 1、2 依「後備軍人組織民防團體社區災害防救團隊及民間災害防救志願組織編組訓練協助救災事項實施辦法」規定完成編組，且接受各級政府或其委託之機關、團體或學校施予十八小時以上之基本訓練者。
2. 補助對象 3 依內政部消防署頒訂之「睦鄰計畫」規定完成訓練者。
3. 補助對象 4 依「後備軍人組織民防團體社區災害防救團體及民間災害防救志願組織編組訓練協助救災事項實施辦法」規定辦理訓練計畫者。

(三) 申請方式

1. 補助對象 1、2、3 於符合申請資格後，檢具下列文件，向本會提出申請補助：
 - (1) 填具補助裝備器材申請書（附件一）。
 - (2) 出具縣（市）政府消防局已依「後備軍人組織民防團體社區災害防救團體及民間災害防救志願組織編組訓練協助救災事項實施辦法」規定完成編組，並接受十八小時以上基本訓練之證明（附件二）。
 - (3) 檢具民間救難團隊裝備器材需求表（附件三）。
2. 補助對象 4 依「後備軍人組織民防團體社區災害防救團體及民間災害防救志願組織編組訓練協助救災事項實施辦法」規定，擬定訓練計畫書，向本會提出申請補助（附件四、附件五）。

(四) 申請期限

自民國九十年十月起至民國九十年十二月底止。

(五) 審查原則

本會於接受補助對象 1、2、3 之申請後，得委請內政部消防署依下列原則予以審定，並作成「優先輔導」、「可輔導」或「暫不予補助」的建議：

1. 優先輔導：
 - (1) 會務運作正常、人員訓練與救災裝備尚佳者。
 - (2) 熱心公益，救災績效優良者。
 - (3) 與消防單位互動、配合良好者。
2. 可輔導：
 - (1) 會務運作尚正常，有實際從事救災者。
 - (2) 熱心公益，人員訓練與救災裝備不足者。
 - (3) 與消防單位互動、配合尚佳者。
3. 暫不予補助：
 - (1) 無實際運作或無法聯絡者。
 - (2) 與消防單位互動欠佳或不願接受消防單位調度者。
 - (3) 有營利行為或營利目的者。

(六) 補助標準

1. 補助對象 1、2、3 經審核後列歸「優先輔導」及「可輔導」者，以二十人為一補助基數，每一基數予以補助二十萬元的裝備器材。若該申請內容屬於備災用途者，則不在此限。

2. 補助對象 4 經核定後，以每一梯次六十人為基數，每一基數補助十萬元。

(七) 補助方式

1. 補助對象 1、2、3 申請之補助，得由本會洽請內政部消防署協助辦理裝備器材採購事宜，並於完成採購後，以捐贈方式將裝備器材撥交補助對象。
2. 補助對象 4 申請之補助，得由本會直接將補助款項撥交申請單位。

三、實施方式調整

依據「補助民間救難團隊裝備器材暨培訓計畫專案」原訂的實施方式，補助對象得於符合補助資格後，填具民間救難團隊裝備器材需求表（內政部消防署建議，附件三），再由本會洽請內政部消防署協助辦理裝備器材採購事宜，並於完成採購後，以捐贈方式將裝備器材撥交補助對象；然九十一年五月初，當內政部消防署函轉來所彙整的資料後，本會發現各救難團隊所提裝備器材需求項目規格過於紛歧，部分團隊所提需求甚至超過原列於「民間救難團隊裝備器材需求表」範圍，致原擬集體採購構想面臨極大之困擾。

為了順利推動「補助民間救難團隊裝備器材暨培訓計畫專案」，經與內政部消防署協調後，決定將本專案後續之執行方式予以調整為：

1. 接受補助的民間救難團隊於核定的補助款額度（表二）內，提掣領據（附件六）。
2. 本會直接將補助款撥付給接受補助的民間救難團隊，由民間救難團隊依原申請表格所列需求項目與數量，以各該團隊自訂之採購辦法辦理採購，並於採購與驗收後，提交「結案報告」（附件七）、「採購總表」（附件八）與「規格說明表」（附件九）予財團法人九二一震災重建基金會，影本送縣市政府消防局，以便辦理結案。
3. 接受補助的民間救難團隊應於補助款額度內就所需求之裝備器材辦理採購，若有不足，請自行籌款；若有結餘款且該結餘款金額佔補助金額百分之十以內者，本會同意各該團隊可保留作為會務行政業務所需；若有結餘款且該結餘款金額超過補助金額百分之十以上部分，則應繳回本會。
4. 縣市政府消防局得主動或受本會之託，就近查核接受補助的民間救難團隊所採購之裝備器材是否與結案報告所列相符。
5. 接受補助的民間團隊應承諾於採購之裝備器材上，揭示「財團法人九二一震災重建基金會捐贈」等字樣。若裝備器材於揭示該字樣上有實質困難者不再此限。

四、實施進度

「補助民間救難團隊裝備器材暨培訓計畫專案」實施後，重建區八縣（市）政府消防局皆提出培訓計畫，總共辦理訓練課程三十六梯次，參與訓練的民間救難團隊隊員 2,397 名，補助訓練費用 3,789,151 元（表一）。

符合補助資格，提出申請經縣（市）政府消防局、內政部消防署審定的民間救難團隊共有六十九隊，除「苗栗縣三義鄉鯉魚潭睦鄰救援隊」未於期限內檢附領據請款外，其餘六十八個團隊皆已完成撥款，總計補助經費 31,210,000 元。

表一、補助民間救難團隊裝備器材暨培訓計畫專案培訓計畫

縣	市	別	梯	次	時	間	受	訓	人	數	經	費
---	---	---	---	---	---	---	---	---	---	---	---	---

雲林縣	四	90/10/29~90/11/03 90/11/12~90/11/17	90/11/05~90/11/10 90/11/19~90/11/21	170	400,000
南投縣	七	90/11/11~90/11/12 90/11/16~90/11/17 90/11/21~90/11/22	90/11/13~90/11/14 90/11/19~90/11/20 90/11/23~90/11/24 90/12/22~90/12/23	474	745,000
嘉義市	二	90/11/26~90/12/01	90/12/03~90/12/08	171	172,277
嘉義縣	二	90/12/03~90/12/04	90/12/05~90/12/06	128	200,000
苗栗縣	二	90/12/02~90/12/09	90/12/03~90/12/08	160	262,000
台中縣	十	90/12/08~90/12/09 90/12/08~90/12/09 90/12/15~90/12/16 90/12/15~90/12/16 90/12/22~90/12/23	90/12/08~90/12/09 90/12/08~90/12/09 90/12/15~90/12/16 90/12/15~90/12/16 90/12/22~90/12/23	668	974,215
彰化縣	四	91/01/12~91/01/13 91/01/26~91/01/27	91/01/19~91/01/20 91/02/02~91/02/03	326	539,659
台中市	五	90/11/10~90/11/11 90/11/24~90/11/25	90/11/17~90/11/18 90/12/08~90/12/09 90/12/15~90/12/16	300	496,000
合計	三十六			2,397	3,789,151

表二、補助民間救難團隊裝備器材暨培訓計畫專案裝備器材補助明細

縣市別	鄉鎮市別	團 隊 名 稱	補 助 金 額
台中市	北屯區	台灣國際緊急救難協會	200,000
台中市	北區	台中市水上救生協會	600,000
台中市	北區	台中市急難搜救協會	400,000
台中市	西區	社團法人中華民國紅十字會台灣省台中支會	200,000
台中市	西區	中華民國佛教慈濟慈善事業基金會中區急難救助隊	200,000
台中市	東區	社團法人台中市風景區救難協會	400,000
台中市	南屯區	台中市飛狼搜救協會	200,000
台中市	南屯區	南屯區睦鄰救援隊	600,000
台中市	南區	中華民國潛水救難協會	400,000
台中縣		台中縣九八救援協進會	400,000
台中縣		台中縣九一九協會	400,000
台中縣	大甲鎮	台中縣清溪救援協會	600,000
台中縣	大肚鄉	社團法人台中縣大肚鄉和風救援協會	600,000
台中縣	太平市	東汴睦鄰救援隊	400,000
台中縣	和平鄉	台中縣山難搜救協會	800,000
台中縣	和平鄉	博愛睦鄰救援隊	400,000
台中縣	和平鄉	平等睦鄰救援隊	400,000
台中縣	梧棲鎮	社團法人台中縣救難協會	1,000,000
台中縣	梧棲鎮	台中縣危急救援協會	200,000
台中縣	豐原市	台中縣緊急救災協會	400,000

台中縣	豐原市	台灣國際緊急救難總隊中區聯隊豐原中隊	200,000
台中縣	豐原市	台中縣穿山甲救難協會	400,000
台中縣	豐原市	南田睦鄰救援隊	400,000
台中縣	霧峰鄉	台中縣霧峰鄉救援協會	400,000
南投縣	中寮鄉	南投縣中寮鄉福盛村睦鄰救援隊	400,000
南投縣	仁愛鄉	仁愛鄉中正睦鄰救援隊	400,000
南投縣	水里鄉	水里鄉鉅工睦鄰救援隊	400,000
南投縣	水里鄉	南投縣新城睦鄰救援隊	400,000
南投縣	水里鄉	新郡安睦鄰救援隊	400,000
南投縣	竹山鎮	竹山鎮大鞍睦鄰救援隊	400,000
南投縣	竹山鎮	竹山鎮秀林里睦鄰救援隊	200,000
南投縣	信義鄉	信義鄉豐丘睦鄰救援隊	400,000
南投縣	信義鄉	信義鄉同富睦鄰救援隊	400,000
南投縣	信義鄉	信義鄉愛國睦鄰救援隊	400,000
南投縣	信義鄉	信義鄉忠信睦鄰救援隊	400,000
南投縣	南投市	社團法人南投縣救難協會	1,000,000
南投縣	南投市	中華民國紅十字會台灣省分會南投支會	810,000
南投縣	埔里鎮	南投縣水頭里睦鄰救援隊	400,000
南投縣	埔里鎮	埔里鎮麒麟睦鄰救援隊	410,000
南投縣	埔里鎮	社團法人南投縣山難救災防護協會	210,000
南投縣	草屯鎮	中華搜救總隊南投分隊	200,000
南投縣	草屯鎮	草屯鎮雙冬睦鄰救援隊	440,000
南投縣	國姓鄉	國姓鄉福龜村睦鄰救援隊	410,000
南投縣	國姓鄉	國姓鄉成功救援協會	850,000
南投縣	國姓鄉	國姓鄉北港村睦鄰救援隊	420,000
南投縣	魚池鄉	南投縣急難救援協會	1,000,000
南投縣	魚池鄉	日月村睦鄰救援隊	400,000
南投縣	魚池鄉	魚池鄉東光村睦鄰救援隊	400,000
南投縣	鹿谷鄉	鹿谷鄉竹林竹豐村睦鄰救援隊	400,000
南投縣	鹿谷鄉	鹿谷鄉永隆鳳凰村睦鄰救援隊	400,000
苗栗縣	三義鄉	苗栗縣三義鄉鯉魚潭睦鄰救援隊【逾期未申請】視同放棄 40 萬	0
苗栗縣	苗栗市	苗栗縣救難協會	1,000,000
苗栗縣	苗栗市	苗栗縣水上救生協會	200,000
苗栗縣	通霄鎮	中華民國海上救生總會苗栗分會	200,000
雲林縣	斗六市	紅十字會雲林縣水上救難大隊	400,000
雲林縣	斗六市	斗六睦鄰救援隊	200,000
雲林縣	西螺鎮	雲林縣水上救生協會	400,000
雲林縣	虎尾鎮	雲林縣救難協會	800,000
嘉義縣	中埔鄉	嘉義縣救難協會	600,000
嘉義縣	水上鄉	嘉義縣水上救生協會	400,000
嘉義縣	梅山鄉	嘉義縣瑞里瑞峰睦鄰救援隊	400,000
嘉義縣	竹崎鄉	嘉義市救難協會暨嘉義市雷虎急難搜救協會	210,000
嘉義市		嘉義市福民睦鄰救援隊	400,000

嘉義市		嘉義市水上救生協會	400,000
嘉義市		中華民國紅十字會台灣省嘉義支會水上救生大隊	400,000
彰化縣	永靖鄉	中華民國安全互助救難服務促進會彰化縣大隊	620,000
彰化縣	溪湖鎮	彰化縣救難協會	1,600,000
彰化縣	彰化市	彰化縣阿夷睦鄰救援隊	630,000
彰化縣	福興鄉	彰化縣福鹿救援協會	200,000
合		計	31,210,000

附件一

財團法人九二一震災重建基金會
補助民間救難團隊裝備器材暨培訓計畫專案
申請書

申請單位名稱	
負責人	
聯絡電話	
通訊地址	
編組人數	(檢附名冊)
專長項目	
各縣市政府 消防局確認已 完成項目	建議： 優先輔導 可輔導 暫不予補助
	審核單位 簽章 承辦人 課長 局長
內政部消防署 複審結果	建議： 優先輔導 可輔導 暫不予補助
	複審單位 簽章 承辦人 科長 組長

附件三 民間救難團隊裝備器材需求表

項 目	名 稱	參 考 單 價	數 量	總 價	規 格 (請自行填寫)
一般救助用器具	空氣呼吸器面罩/調節器/氣瓶/背架全套	30000-40000			
	防爆、水手電筒	1000-2000			
	雙(三)節梯	10000-17000			
	折疊式擔架	20000-30000			
	編織主繩-11mm 200m	25000-28000			
	編織副繩-9mm 200m	20000-25000			
	鉤環	500-1000			
	滑輪組(單雙)	2000-3000			
	救難頭盔附照明燈	4000-7000			
	皮手套	1000-1500			
車禍排除用器具	油壓撐剪拉破壞器具組(含泵浦,輸出馬力2hp、工作壓力720bar以上)	250000-300000			
	油壓推頂桿(推頂車體或重物救出災民)	80000-100000			
	頂舉袋(Air shore)	200000-300000			
	安全氣囊保護罩(防止安全氣囊突爆)	10000-15000			
	玻璃切割器、衝擊器	18000-20000			
	墊塊組(事故車輛或重物固定用,整組大小墊塊16塊)	9000-10000			
倒塌建築排除用器具	鋼筋混凝土切割器(鏈鋸、輸出馬力6.5hp以上)	170000-200000			
	切割器(輸出馬力4.5hp以上)	50000-60000			
	鏈鋸(輸出馬力3hp以上)	50000-60000			
	削岩機(打擊力14焦耳以上)	150000-170000			
	萬能撬棒(105cm-110cm)	5000-8000			
	組合式萬能手斧(40±cm)	5000-6000			
	油壓支撐組(4支、倒塌建築物支撐,安全頂撐力需6噸以上)	500000-600000			
測定(搜索)用器具	聲納生命探測器	200000-300000			
	光纖影音探測器	500000-600000			
山難救助用器具	搜救背包(60公升以上)	3000-5000			
	衛星定位儀(可同時追蹤12科衛星,具LED顯示)	50000-60000			
	捲揚設備組(D型環/8型環/繩索/上昇器/滑輪/吊帶)	50000-60000			
	立坑救助組(三腳架/滑輪/絞盤)	150000-200000			
	搬運式擔架	25000-30000			
	安全吊帶	3000-4000			
	下降器	3000-4000			
	上昇器	3000-4000			
水難救助用器具	潛水裝具(氣瓶/調節器/浮力背心/四用錶/面鏡/呼吸管/蛙鞋/防寒衣褲鞋/)	65000-80000			
	救生艇(6人座充氣艇/30馬力/拖船架/救生配件)	200000-300000			

	無動力橡皮艇（8 人座充氣艇/救生配件）	35000-50000			
	氣動式拋繩槍	150000-200000			
	水上摩托車（80 馬力噴射引擎/拖船架）	300000-400000			
	救生繩袋（直徑 11mm、25 公尺以上浮水繩）	1500-3000			
	浮水編織繩（附繩袋 200 公尺以上）	20000-30000			
	防寒衣（背心連褲/長袖外套/手套/防滑鞋）	4000-5000			
其他器具	大型充氣式帳篷	300000-400000			
	照明燈（300W 以上）附腳架	8000-10000			
	發電機（1000W）	35000-50000			
	喊話設備（有效擴音範圍 800 公尺以上/輸出功率 45W 以上）	20000-30000			
運輸用器具	救助器材車	400000-800000			
合 計					

註：本資料由內政部消防署提供。

附件四 基本訓練計畫書

財團法人九二一震災重建基金會
補助民間救難團隊裝備器材暨培訓計畫專案
基本訓練計畫書

第__梯次 訓練地點：

課程名稱	任課老師	上課時間
		月__日 __時__分 __時__分
		月__日 __時__分 __時__分
		月__日 __時__分 __時__分
		月__日 __時__分 __時__分
		月__日 __時__分 __時__分
		月__日 __時__分 __時__分
學員名單	(另附, 格式如附件五)	
經費需求		

此致

財團法人九二一震災重建基金會

縣(市)政府消防局
局長：

中 華 民 國 年 月 日

附件六 領據

財團法人九二一震災重建基金會
補助民間救難團隊裝備器材暨培訓計畫專案
領 據

單 位 名 稱	(大章)
代 表 人	(簽章) 職稱：
金融機構存摺抬頭	
補 助 金 額	佰 拾 萬元整。
補 助 事 由	接受財團法人九二一震災重建基金會「補助民間救難團隊裝備器材暨培訓計畫專案」之補助。
單 位 地 址	
電 話	
傳 真	
切 結 事 項	<p>一、本單位承諾於領取補助款後，依本單位於「民間救難團隊裝備器材需求表」所提需求項目與數量進行採購，並於完成採購與驗收後，提交「結案報告」、「採購總表」與「規格說明」予財團法人九二一震災重建基金會，辦理結案。</p> <p>二、本單位承諾於採購之裝備器材上，揭示「財團法人九二一震災重建基金會捐贈」等字樣。</p> <p style="text-align: center;">代表人：</p>

附件七 結案報告

財團法人九二一震災重建基金會
補助民間救難團隊裝備器材暨培訓計畫專案
結案報告

本單位依 貴會「補助民間救難團隊裝備器材暨培訓計畫專案」補助辦法申請補助之經費新台幣 佰 拾 萬元整，業已依承諾完成裝備器材之採購，詳如採購總表（附件八），個別裝備器材之規格詳如規格說明表（附件九）。經費使用情形如下：

補 助 經 費	佰 拾 萬元整
採 購 經 費	佰 拾 萬 仟 佰 拾 元整
結 餘 款	拾 萬 仟 佰 拾 元整 不超過補助額度百分之十，經 貴會同意可使用於本單位之行政業務。 超過補助款百分之十部分，繳回 貴會。繳回金額： 萬 仟 佰 拾 元整

此致

財團法人九二一震災重建基金會

單位名稱：

代表人：

中 華 民 國

年

月

日

附件八 採購總表

財團法人九二一震災重建基金會
 補助民間救難團隊裝備器材暨培訓計畫專案
 採購總表

序 號	裝 備 名 稱	單 價	數 量	總 價
合	計			

註：每一裝備之廠牌名稱、供貨廠商與規格說明等資料，詳見附件九。

註：每一序號所列裝備填具一份規格說明表。

附件九 規格說明表

財團法人九二一震災重建基金會
補助民間救難團隊裝備器材暨培訓計畫專案
規格說明表

設 備 名 稱	
廠 牌 名 稱 型 號	
供 貨 廠 商	
規格說明（簡述）或檢附廠商提供之型錄	
照片（以可充分展示該設備之角度拍攝）	
發票影本（黏貼）	

註：每一序號所列裝備填具一份規格說明表。

預撥地方特殊性及急迫性計畫補助專款

緣起

財團法人九二一震災重建基金會於成立初期，並不接受民間團體或地方各級政府的直接提案申請補助。所有補助計畫都必須依循政府層級，由地方層轉中央部會，經中央部會彙整後向本會提案，再由「計畫審議委員會」審議後，提報董監事聯席會審查核定；這種拒絕接受民間團體與地方政府直接提案的原則，以及層轉提案的耗時流程，遭致外界許多批評。

當時，由中央研究院李遠哲院長出面籌組並擔任團長的「災後重建民間諮詢團」即向本會建議「由九二一震災重建基金會匡列經費與縣（市）政府提撥等款項，成立重建專款，俾該團充分協助，做好重建工作」。李遠哲院長的建議，獲得災區縣（市）長的認同，惟對於「相對等配合」的部分，改為「由本會撥出專款，交由縣市政府運用」。

爰此建議，本會於八十九年一月三十一日第一屆第二次臨時董監事聯席會中，決議提撥十一億五千萬元供災區縣市政府彈性運用，並依據震災地區的嚴重性與幅員大小等不同等條件，分配補助南投縣五億元、台中縣三億五千萬、台中市一億二千萬、苗栗縣八千萬、雲林縣五千萬、彰化縣五千萬，並要求各該縣（市）政府自其震災捐款中，配合勻撥補助款的三分之一（表一），設立保管專戶，就地方特殊性與急迫性需求，自行擬定計畫執行，並定期向本會回報執行進度。

表一 預撥地方特殊性及急迫性計畫補助專款分配表

縣市別	基金會核撥經費	縣（市）政府配合款	匡列計畫	匡列經費	結案計畫	已執行經費	說明
南投縣	500,000,000	166,700,000	29	677,395,337	20	627,992,541	表二
台中縣	350,000,000	116,700,000	47	573,248,928	27	289,534,513	表三
台中市	120,000,000	60,000,000	11	180,000,000	1	123,532,493	表四
苗栗縣	80,000,000	40,000,000	6	104,696,778	4	103,786,483	表五
雲林縣	50,000,000	16,670,000	12	66,670,000	9	59,708,845	表六
彰化縣	50,000,000	16,670,000	8	72,436,630	5	33,585,930	表七
總計	1,150,000,000	416,740,000	113	1,674,447,673	66	1,233,902,427	

為呈現各縣（市）政府於「預撥地方特殊性及急迫性計畫補助專款」項下所匡列的各項子計畫，本會於民國九十一年五月二十四日函請各縣（市）政府配合提供各項子計畫摘要說明、主辦單位、實施對象、實施方式與成果。詳見表二（南投縣）、表三（台中縣）、表四（台中市）、表五（苗栗縣）、表六（雲林縣）、表七（彰化縣）。下列各表內的資料係以各縣（市）函覆資料為準，據實呈現。

表二 南投縣政府運用「預撥地方特殊性及急迫性計畫補助專款」彙總表

計畫名稱	實施方式或內容	主辦單位	匡列經費	已執行經費	實施成果
1.為辦理各地區組合屋、臨時屋之後續急迫修繕及改善居住環境案	協助各地組合屋急迫之後續修繕工程及居住環境之改善，如前後屋簷加長、加設遮雨棚、排水溝加蓋、路燈、天溝等、	城鄉發展局	70,497,004	69,649,004	本案實施期間共計修繕本縣各鄉（鎮市）72 處組合屋，改善組合屋內悶熱、通風、排水等週邊生活設施
2.為辦理災區農村婦女及兒童心靈重建計畫案	培訓災區農村婦女第二專長增加就業機會。	社會局	3,938,648	3,938,648	本案 89 年度補助 13 班，90 年度補助 14 班，並將結訓成果集結成商品化成果輯 4 千份，並於 90 年 7 至 8 月寄發各班及縣內、全國工商團體機構等單位，吸引民眾踴躍訂購，提昇及促進本縣產業復甦。
3.為加速辦理 921 大地震造成本縣專案放領土地崩塌流失部份測量分割事宜案	補助測量鑑定費。	地政測量隊	6,200	6,200	本案業經會同承領人及竹山政事務所測量人員於 89 年 10 月 9 日起至 89 年 11 月 23 日止實地會勘，其中，李金木先生等共計 4 戶 8 筆土地放棄承領，林周益先生等共計 19 戶 44 筆土地繼承承領，陳化龍先生 1 戶乙筆土地部份放棄承領，並於 11 月 28 日會同承領人及竹山地政事務所測量人員辦理分割完竣，目前已囑託竹山政事務所辦理逕為分割登記。
4.為加速辦理災區土地複丈案	協助本縣災區民眾重建界址鑑定工作	地政測量隊	2,045,872	2,045,872	本縣自 921 之後，於 88 年 10 月 1 日至 89 年 9 月 30 日止受理界址鑑定 9,165 件、土地分割 3,536 件、建物測量 4,270 棟，較 89 年 7 月以前收件量（以件數計算）增加 3 倍以上。本府商請內政部及各縣市政府協助解決人力不足問題，幸蒙台北市派一組、屏東 2 組、嘉義市派 1 組支援埔里地政事務所 2 個月（屏東縣 1 個月）。另台南市派 3 組、桃園縣 2 組、彰

					化縣 2 組、嘉義縣 1 組支援南投地政事務所 2 個月，經支援結果，南投地政事務所排定測量天數已 65 天降為 30 天，埔里地政事務所由 85 天降為 70 天，惟仍無法滿足災民重建申請鑑界縮短天數之需求，經本府再建請中央續商請各縣（市）再增加支援測量人力，計 13 組，台北市 1 組、高雄市 4 組，高雄縣 1 組、桃園縣 1 組嘉義縣 1 組支援埔里地政事務所：彰化縣 2 組、台北縣 1 組支南投地政事務所；台南縣台南市各 1 組支援竹山、草屯地政事務所，經支援 2 個月結果，有效縮短測量天數，並減少民眾等待時間。
5.為辦理南投縣 921 震災救災、安置、重建工作宣導實施計畫案	製作政府救災、安置、重建各平面、錄音、錄影帶等宣傳資料，透過平面電子媒體、電台廣播宣導政府各項作為，及民眾權益應注意事項。	計畫室、社會局、新聞局	8,273,986	8,273,986	南投縣 921 震災重建手冊、南投縣社會福利手冊、感謝各界捐助狀、南投縣 921 震災捐助名錄、南投縣 921 紀念專輯：大割裂 - 哭泣的心臟、南投縣政府災後重建系列專題報導、南投縣 921 震災重建社會福利檔案、南投縣 921 震災重建社會福利文宣、南投縣 921 震災重建成果文宣印製、921 震災總報告、921 震災專戶總報告、921 大地震安置總報告。
6.為辦理緊急救護器材（消耗品）災後重建計畫案	劃分各項救護器材（消耗品）規格標準化，採單價採購方式購買各項器材，務必使各項器材於任天然災害狀況下，不缺乏救護器材（消耗品），達到時效產能及品質性的要求，以確保於救傷病患時，能提昇救護處置服品質。	消防局	2,820,000	2,820,000	為適時補充各消防分隊救護裝備及耗材，以因應重大災害發生時，緊急救護器材之整備及重建，特提此計畫，並於 89 年 9 月 22 日完成公開招標，決標價計 282 萬元整，並於 89 年 12 月 29 日完成交貨及驗收程序。
7.為辦理參與災後重建之（緊急救護 - 鳳凰志工）保險執	本縣鳳凰志工比照義消投保福利壽險（每人每年保費	消防局	729,191	729,191	89 年度辦理本縣救難團體 501 人及

行計畫案二年	480元)及意外險(每人每年保費690元),並義消一併辦理投保手續。				新進鳳凰志工 220 人意外險之投保,經費核消共計 167,441 元整。 90 年至 91 年 6 月辦理救團體 535 人之意外險投保經費核共計 561,750 元整。
8.為辦理全民基本救命術(CPR)訓練執行計畫案	1.聘任醫療院所醫護人員、緊急救護教官及助教至本縣各災區教板基本緊急救護技術。 2.訓練課程以基本救術、簡易包紮、家庭常見急救技術為主。 3.本縣二個山地鄉(仁愛、信義)因幅員較廣,且醫療不足,本計畫將以山地及受災嚴重鄉鎮為重點推動地區。 4.列管結訓民眾通訊資料,掌握緊急救護資源,以應災害發生時人力調度。	消防局	1,335,000	1,335,000	本案分 3 梯次共辦 50 場次訓練,受訓人數執 1,650 人。 第 1 梯次:以遍遠地區村落、醫療資源缺乏之民眾為訓練對象,自 89 年 7 月至 9 月止,辦理 3 場次,受訓人數 400 人。 第 2 梯次:以組合屋及土石流區域居民為訓練對象,自 89 年 9 月至 10 月止,辦理場次,受訓人數 950 人。 第 3 梯次:以醫療資源缺乏、交通不學校教育團體及土石流區域居民為訓練對象,自 89 年 10 月至 11 月底止辦理場次,受訓人數 300 人。
9.為辦理災後家戶環境衛生輔導計畫案	1.辦理淹水家戶消毒: 921 震災後,造成部份地區土石鬆軟或排水設施損毀,如遇雨即有可能使家戶遭受浸淹,為防污泥污水造成疾病傳染,影響民眾健康,必要時將雇工協助辦理家戶消毒工作。 2.辦理組合屋居家衛生指導與病媒防除: 縣內部分組合屋由於建造密集,防弊病蟲效果較差,容易滋生各類蟲害,則每月定期由衛生所定期派員加強家戶衛生輔導,以早發現問題加速處理。	衛生局	458,200	458,200	本計畫合計定期訪視 59 處 3,311 戶:發放使用漂白粉 400 包、煤鹼油酚鹼液 800 瓶、百滅靈(水劑)1,200 瓶、百滅靈(油劑)1,200 瓶、菌霸除臭殺菌劑 160 瓶。
10.為辦理「千禧一牽惜,關懷婦幼園遊會」案	藉由活動辦理宣導婦幼之權益及福利,期望透過活動使本 921 大地震之受災家庭減少憂鬱與悲傷,渡過另一個自殺高峰期,避免因一時自殺造成家庭和社會之二度傷害而付出更高的社會成本:另一方面透過園遊會招來本縣廠商參與設攤增進產業活動刺激經濟復甦。	社會局	5,389,455	5,389,455	本案依計畫執行於南投市、草屯鎮、埔里鎮、竹山鎮、水里鄉等地點舉辦五場園遊會,參加極為踴躍,共計約 3 萬人與會。

11.為補助本縣因震受災之公寓大廈及山坡地社區於拆除、重建期間各項法律申訴、訴訟等費用之補助案	補助集合式住宅重建期間法律申訴費、訴訟費用。	工務局	13,700,000	7,812,420	依「南投縣政府補助因地震受災公寓大廈暨山坡地社區作業要點」申請補助之集合住宅迄今已有 40 處社區受惠，成效良好，繼續執行中。
12.觀光局籌備辦理本縣觀光產業普查重建計畫	本計畫希望透過完整的觀光資源與產業普查資訊、具體地理資訊處理功能之觀導覽系統，及電子商務示範，以充分提供觀光資訊及行銷南投觀光與協助產業重建。	觀光局	9,900,000	2,999,068	目前本案已完成期本報告（91.1.29），並於 91.3.22 辦初驗在案，已函請承包商依初驗結果不符分進行修正，預計今（91）年六月觀導覽網站可上線，提共遊客完整觀光資訊，藉此振興本縣觀光產業。
13.土石流危害地區災害應變訓練及演練加強社區自救功能	<p>結合社區內之社區發展協會、民間救難團體、義消、義警、義交、民防、守望相助隊、鳳凰志工隊、婦女防火宣傳隊、民間醫療院所及其他志願服務團隊等，編制滅火、搜救、醫療、後勤、收容安置等相關組別，加強社區應變能力。</p> <p>辦理8小時基本救災訓練：包含災害準備、火災滅火、醫療救護、簡易搜救、災害心理與團隊理念、課程回顧複習、災害模擬處置、實際演練與器材操作等相關課程。</p>	消防局	5,467,811	2,667,811	<p>共成立 44 支睦鄰救援隊，並於 90 年新增埔里鎮牛眠、南村、成功及信義鄉地利等四處睦鄰救援隊，全縣共計有 48 支睦鄰救援隊。</p> <p>並依據「南投縣輔導土石流危害區民眾成立自衛編組及緊急疏散避難計畫」，本局自 90 年 11 月 1 日起至 12 月 15 日止，辦理轄內睦鄰救隊複訓工作，複訓以八小時為原則，課程內容以教導睦鄰救援隊成員災害預警監控、災害搶救、緊急醫療救護、疏散收容等救災技能為主，期能達到緊急災害救援社區化之目標，目前業已辦理完竣。</p> <p>另結餘經費 280 萬元，依據府頒「南投縣輔導土石流危害地區民眾成立自衛編組及緊急疏散避難計畫」擬定「南縣輔導土石流危害地緊急疏散運送執行計畫」，本案業已簽奉縣長核可辦理在案，其適用期限為 91 年 1 月 1 日至 92 年 12 月 31 日，期於災害發生前或發生時，在政府及相關救災人</p>

					員尚未到達，居民能發揮自救及救人的力量，即時避難疏散，以防範人命意外事故發生。
14.臨時住宅收容所五十五處防火看板、滅火器	購置滅火器及緊照明燈，分發縣臨時組合屋社區85處之4,035戶居民。。	消防局	1,588,000	1,588,000	本案共購置滅火器 1,143 具及緊急照明燈 4,035 具，另於 89 年 2 月向台灣區消防器材工業同業工會等民間機構爭取捐助滅火器 2,892 具，全案已於 90 年 1 月分發本縣臨時組合屋社區 85 處之 4,035 戶居民使用，每戶均配置滅火器及緊急照明燈各乙具。
15.九二一重建加強對震災受災戶之低收入戶之住宅修繕計畫	各鄉鎮市公所依本計畫之補助對象，調查需求數予以彙整後，報送縣府社會局統籌分配補助戶數及核撥補助經費。 村里幹事應主動積極關懷轄區低收入戶、獨居老人及中低收入身心障礙者之居家環境，對符合本計畫補助對象標準表以協助申請助經費。	社會局	40,000,000	40,000,000	本項計畫截至 90 年 6 月 30 日止已受理完成改善計 417 戶，核定經費 40,073,664 元，已撥付實支經費 40,000,000 元。
16.因防土石流本縣辦理救災儲糧	以往於每年五月災害季節未來臨前，視轄區人口密度，預估災民收容能量，先行購置備用災存放於易發生天然災害之鄉鎮村里，每年十一月底止災害發生季節後，若當年度無天然災害發生則將備用災糧繳回鄉鎮市公所，併冬令濟勸募作為救濟物質發放。	社會局	4,000,000	4,000,000	(89) 年度全國土石流防範會議，農委會列入土石流危險區計有 8 鄉鎮，17 村里，42 處所及本府 89.3.7 投府社合字第 890412947 號函調查增列道路中斷區域仁愛鄉(12 村)、信義鄉(14 村)及水里鄉興隆村，共計 50 村里列入本年度防災儲糧村里。 本計畫截至 89 年 7 月 30 日止，計購入 100 公噸真空白米，經費計 148 萬元及統一採購泡麵、罐頭等 250 萬元，物資儲備。 89 年 8 月 23 日碧利絲颱風，增補仁愛鄉新生、互助村礦泉水 2 萬元。
17.緊急安置受災戶身心障礙者、65 歲以上老人、12 歲以下兒童	安置於立案之老人安養、養護機構，每人每月補助安養補助6,250元，養護者補助18,600元，身心殘障者依等級最高補助18,995元，失依兒童補助14700元(半倒戶	社會局	70,800,000	67,294,920	自 921 震災以來，木府即開始受理受災戶老人、身心障礙、兒童緊急安置，幫助災民照護年長之家屬、身心障

	補助至89年底、全倒戶補助至90年底)。				礙者，使其能無後顧之憂的參與家園重建工作，這也是政府落實照顧災民最具實惠的一項措施。 本計畫補助至 91 年 3 月底結束，共計累計安置老人 513 人，身心障礙者累計安置 72 人，合計受惠對象 585 人。
18.辦理老人日間照顧中心	補助魚池鄉衛生所附設老人日間照顧中心人事費，一名護士、二名照顧人員及一名司機。	社會局	1,435,189	1,435,189	補助魚池鄉衛生所附設老人日間照顧中心人事費，一名護士、二名照顧人員、一名司機，89 年 8 月至 90 年 7 月止，使該中心得以繼續經營，對於落實老人之社區照顧，提供老人照顧資源之可近性，提昇老人之照顧品質，有莫大之幫助。
19.抵費地興建示範村住宅及重建家園週轉金計畫	價購台糖公司位於埔里鎮大肚段106等十筆土地，面積4.98公頃，規劃興建住宅，供縣民使用。	城鄉發展局 社會局	126,030,000	126,030,000	本府於 89 年 3 月 3 日召開「研商南投縣擬興建勞工住宅社區用取得事宜會議」，會中決議提報包括埔里鎮大肚城段 107、106、108-1、108-3、108-6、108-8、108-18、108-24、108-31、108-33 等十筆土面積 4.98 公頃，同意納入 921 災後重建綱要計畫興建勞工住宅。 本案因招商不易，已另案簽請城鄉發展局就整筆土地運用，作整體規劃。
20.俄羅斯捐贈原木處理費	處理俄羅斯所捐贈原木。	計畫室	22,480,000	22,480,000	執行完畢。
21.九份二山塌陷地質移動影響生計緊急救助金	本計畫乃依據國姓鄉南港村里長重建座談會建議案暨原「台灣省天然災害救助金核發標準」第三項辦理，核給特別急難救助金每戶新台幣10萬元以救助之。	社會局	5,400,000	4,500,000	本案核發對象為「921 全倒受災戶」且「在塌陷區實際耕作者」計提出申請者有 75 名。已核發 45 名核發金額為 450 萬元，保留 9 名經費為 90 萬元（因其中 8 名因全倒戶資格尚於司法訴訟中故需於司法偵查終結再行辦理）。

22.單親家庭緊急生活扶助案	由本人至鄉鎮市公所填助申請表，並備齊戶籍謄本、配偶之死亡證明書或家中原負擔家計者因災致喪失工作能力重殘之交斷證明書及殘障手冊、全戶之所得資料、財產歸戶清單及子女在學證明等相關文件。 鄉鎮市公所受理申請時應依相關證件予以初核，符合條件應即層轉縣政府覆核。 縣政府經覆核規定者，即逕發各申請人具領。每名補助緊急生活扶助費每月一萬元，每次補助三個月，每人以補助一次為限。	社會局	15,030,000	15,030,000	本計畫為協助本縣單親家庭解決生活上、經濟上之困境，渡過難關，避免社會問題產生，本案至 90 年 3 月 31 日止，累計審核通過 501 人，每人每月一萬元，一次補助 3 個月。
23.普查慰問本縣災民災後需求計畫	以郵寄慰問卡、問卷及電話關懷等慰問方式催收問卷，利用回收資料彙整整理受災居民相關需求，研擬需求計畫並蒐集相關文獻完成需求報告。	社會局	923,281	923,281	本案成功寄發問安卡及問卷 48,057 份、成功回收問卷 1,617 份、電話關懷訪問服務 2,832 戶（通數 6,565 通），成功完成電話關懷 2,010 通，成功完成電話訪問 682 通，並根據回收問卷作成分析統計資料。 完成緊急受災家庭需求之資料彙整並轉介相關單位處理。其中針對受災戶求彙整，提供就業諮詢轉介服務、經濟補助、貸款問題諮詢、住宅問題諮詢及探訪關心等服務。
24.解決災區飲用水問題補助興建蓄水池計畫	以簡易自來水施設方式，解決偏遠地區而自來水無法供應的聚落，一般以施設蓄水池以水源，再以鋪設管線承接及供應。	城鄉發展局	14,825,000	1,491,440	執行中。
25.補助九份二山管制通行執勤警務人員執勤費	為執行九份二山封山勤務警務人員，發放執行勤務津貼。	警察局	900,000	900,000	交通管制實施前，部分九份二山當地居民及外來白牌車業者即在台 14 線沿線設置轉運站，非法攬客進入山區參觀，造成諸多糾紛，交通管制實施後，在本局及南投監理站強力執法下，非法業者均已銷聲匿跡，使當地交通秩序恢復常態。 本案工作執行期間自 89 年 2 月 14 日至 90 年 11 月 18 日開放局部參觀止

						，計執行 673 日，動員警力約 6,400 人次，執行之成效良好。
26.為增加本縣災民就業機會於各地辦理職業訓練成果展及農特產品促銷展售活動	編輯印製「南投產業之美—南投首選」DM專冊，蒐集縣內具特色之手工藝品及農特產品，由本府組成評審委員評比選拔具代表產品、特殊性之產品，編輯印製「南投產業之美—南投首選」專輯，協助輔導促銷，帶動產業復甦。 結合本府各單位活動，辦理南投縣產業推展售活動，舉辦巡回式假日市集擴大銷售契機，以吸引更多購買人潮，增加銷售額。	社會局	15,000,000	6,612,356		加強宣傳促銷，本府已專案提請行政院 921 震災災後重建推動委員會請求向中央主管各部會促銷，本局亦發函全國各機關團體及民間企業機構，請求協助重建區之產業復甦，自推出以後每日均有詢問訂貨電話，生產者接獲得訂單不斷，累計至 91 年 4 月底，訂單已達 1,028 萬 2,170 元，實質的提供了本縣復甦的新希望。 除了主動的向全國各機關團體促銷外，本局亦陸續於各推動辦理「南投首選展售會」，從 90 年元月起至 91 年 4 月，本局共 18 場展示（售）會，累計金額達 1,032 萬 6,079 元。
27.支付國立台灣大學農學院實驗林管理處俄羅斯原木處理費	處理俄羅斯所捐贈原木。	計畫室	2,542,500	2,542,500		執行完畢。
28.協助 921 震災全、半倒戶儘速重建家園所需各項建築、地政、設備、補助動產糾紛處理調處業務費等費用	各鄉（鎮、市）村、里長依本計畫之發放對象，協助填妥申請表格並初審後予以彙整報送縣政府城鄉發展局統籌整，發給全倒戶每戶2萬元、半倒戶每戶5千元。	城鄉發展局	225,040,000	225,040,000		本案核發對象為「921 震災列冊之全倒、半倒戶（房屋所有權人）」，共計核發全倒戶 9,132 戶，半倒戶 8,480 戶。
29.為解決偏遠災區飲用水問題施設簡易自來水工程「集集鎮玉映里柴橋頭段洞角小段 241 地號土地附近施設蓄水池改善工程案」	以簡易自來水施設方式，解決偏遠地區而自來水無法供應的聚落，一般以施設蓄水池以水源，再以鋪設管線承接及供應。	城鄉發展局	6,840,000	0		執行中。
合		計	677,395,337	627,992,541		

表三 台中縣政府運用「預撥地方特殊性及急迫性計畫補助專款」彙總表

計畫名稱	計畫摘要	實施方式	主辦單位	匡列經費	已執行經費	實施成果
1.辦理九二一震災就讀中等以上學	補助設籍本縣之受災中等以上學校學生八	協助設籍本縣之受災大專院校學生	教育局	26,260,000	985,000	執行中。

校學生助學金實施計畫	十八學年度第二學期及八十九學年度第一學期每學期一次助學金，協助其順利繼續就學。	順利繼續就學。				
2. 協助受災國民中小學租用交通車實施計畫	補助石岡、僑榮、協城、塗城國小及光復國中租用交通車，協助各校學生於校園重建期間能持續就學，不致造成學生學業空窗現象。	協助受災國民中小學學生順利繼續就學。	教育局	38,822,200	9,451,420	執行中。
3. 國中小八十八學年第二學期教科書補助經費實施計畫	運用有效之經費，協助本縣受災之中小學生能順利就學。	協助本縣之受災鄉鎮市之國中小學生順利繼續就學。	教育局	82,435,200	45,452,130	補助受災八鄉鎮市之各立國民中小學八十八所，補助人數 91,415 人計補助金額 45,452,130 元。
4. 補助本縣受災國中小學生八十八學年度第二學期代收費實施計畫	運用有效之經費，協助本縣之受災八鄉鎮市之國民中小學學生，能順利就學。	協助本縣之受災鄉鎮國民中小學學生能順利就學。	教育局	38,235,276	20,385,318	補助本縣受災八鄉鎮市之各公立國民中小學，計國中 19 所、國小 67 所，合計 86 所，計補助 20,385,318 元整，可有效減輕本縣災區國中小學生家長經濟負擔，讓受災國中小學生安心向學。
5. 心靈驛站—台中縣身心障礙者關懷專案實施計畫	台中縣啟智協會等單位辦理各項活動及提供專業服務，使受九二一震災影響之身心障礙者及其家庭能及時得到應有的支持、慰藉和鼓舞。	透過專業的輔導使情緒、心靈受傷的身心障礙者能改善不安的狀況並可臻健康等。	社會局	14,021,834	3,944,404	執行中。
6. 台中縣各災區臨時組合屋社區行政管理費實施計畫	加強組合屋社區管理委員會之行政管理及維護功能。	核撥各災區組合屋之社區行政管理費用，以補助其安全防護之人力資源經費，確保生活品質與安全。	社會局	5,520,000	5,520,000	由各災區鄉鎮市公所按月核撥予該組合屋管理委員會計 20 處，計補助 5,520,000 元整。使組合屋社區管理委員會加強行政功能，以凝聚組合屋社區自主力量，協助組合屋社區管理及維護等事宜。
7. 輔導公、私團體及鄉（鎮、市）社區發展協會辦理 921 災區公益性活動實施計畫	為使遭受九二一之個人及家庭走出震災陰影、渡過危機及重建家園。	補助本縣立案公、私團體及社區發展協會，輔導其辦理以災區民眾為服務對象的公益性活動以協助災民紓解困境，重建受創心靈。	社會局	5,000,000	4,620,000	本計畫係補助本縣立案公、私團體及社區發展協會辦理災區各項公益活動計 65 個單位申請補助，執行總經費 4,620,000 元整。
8. 辦理災區民眾電腦技能訓練勞工	提供縣轄九二一大地震受災戶暨工廠倒塌	提供縣轄九二一大地震受災戶暨工	勞工局	454,000	445,000	為協助九二一大地震受災戶重建家園

教育實施計畫	失業勞工學習電腦資訊，培訓具就業意願之受災民眾電腦資訊專長，以增進就業或轉業技能，提高工作效能，早日重建家園。	廠倒塌失業勞工學習電腦資訊，以增進就業或轉業技能辦理課程名稱：視窗基礎操作（WIN98）十二小時、文書處理（WORD）十八小時、統計試算（EXCEL）十八小時、網際網路（INTERNET）十八小時，全部課程計六十小時。				，電腦技能訓可提供具就業意願之受災民眾，增進就業或轉業技能，快速走出震災陰霾，重建美滿家園；依受訓學員就業意願調查結果，於 89 年 8 月 1 日將黃秀靜等 49 位學員名冊，函請公立就業服務站協助輔導就業，並將有意願上網公布求職者，登錄本府免費求職求才服務網站：得意工作站網站：takejob.taichung.gov.tw，另於八十九年八月一日將本府發布之工作機會快訊第三十二期分送結訓學員八十人名。本計畫總執行經費 445,000 元整。
9. 補助災區民眾「病患服務人員」職業訓練實施計畫	積極培育震災區民眾及原住民熟悉照顧慢性病患相關知識，使成專業護理佐理員，投入人力極度缺乏之醫療市場，除解決就業問題並提昇臨床慢性病患的照顧品質。	協助失業勞工較容易謀得適性之工作機會並同時解決醫護人力缺乏瓶頸問題課程內容分為專業學科（三十小時）及專業術科（一二二小時，包含專業術科八十二小時、應用實習四十小時），共計一五二小時。課程規劃一班名額六十人訓練地點於臺中縣老人福利服務中心。	勞工局	819,260	606,689	為積極培育震災區民眾及原住民熟悉照顧慢性病患相關知識，使成專業護理佐理員，投入人力極度缺乏之醫療市場，除解決就業問題並提昇臨床慢性病患的照顧品質；參訓學員於結訓後加入台中縣病患服務人員職業工會，投入臨床照顧之行列。受訓學員共 43 人，補助 606,689 元整。
10. 交通大執法—災區交通助理人員服勤作業計畫	協助九二一震災失業勞工迅速重進工作職場，並整合運用民力，協助整理交通秩序，促進交通安全與順暢。	協助整理交通秩序、交通指揮、...	勞工局	1,000,000	50,000	有效提供災區失業災民就業機會，領取工作津貼以維生計，協助國小學童上下學交通安全維護、加強組合屋守望維護治安及週邊交通秩序維持。本案係屬交通助理人員工作獎勵金於災區交通助理人員契約所訂期程且依各級督導人員所具體事實酌情獎勵，比照員警依「警察局核發工作獎勵金細部支給要點」規定項目，發給個人工作獎勵金。
11. 和平鄉以工代賑辦理山區淨山及	協助各災區街道揚塵清掃工作，以維護空	經由人工街道揚塵之清掃，降低各	環保局	11,790,721	9,020,389	協助災區災民共計五十名人員重新投

街道揚塵洗掃計畫	氣品質，社區環境衛生之維護清潔，以提昇生活品質、協助各災災民重新投入工作職場。	災區倒塌毀損房屋拆除重建之揚塵，提昇社區生活品質，改善環境衛生。				入工作職場，每人每月薪資一萬五千元整，讓社區環境衛生之維護清潔，提昇生活品質。
12.辦理災後霧峰鄉心理重建鄉土研習計畫	透過藝術研習紓解受災者之傷痛，讓受創之居民轉移創痛之焦點並藉由課程輔導之老師從旁鼓勵指導沮喪之心理轉變為積極進取之人生。	辦理鄉民參與藝文表演活動、落實地方文化發展。	霧峰鄉公所	1,384,000	1,134,816	透過鄉土研習課程，祛除震災陰影，轉變沮喪之心理為積極進取之人生，培養正當之休閒活動，提昇生活品質，擴充知識領域及人際關係，推動社會通識教育，計補助 1,134,816 元整。
13.補助災區簡易教室解決防熱問題實施計畫	為改善簡易教室過於悶熱問題、加強簡易教室防颱功能、增加簡易教室周邊設備。	改善簡易教室防熱、防颱、周邊設備問題，以維持師生安全及教學品質。	教育局	20,836,102	10,185,654	為改善簡易教室過於悶熱問題藉以銀網、灑水系統、壁扇、窗簾等裝置，達到降溫效果，進而提昇教學品質及學習效果、加強簡易教室防颱功能、增加簡易教室周邊設備，滅火器、洗手台、照明、簡易圍籬，計補助 10,185,654 元整。
14.補助災區組合屋周邊綠美化計畫重建實施計畫	九二一大地震災區組合屋建造完竣，急待組合屋居住環境品質。	購置綠美化材料辦理、植栽配置等工作。	農業局	3,828,260	3,688,260	完成組合屋周邊綠美化，提供災民舒適生活環境，消除風砂及泥濘改善臨時組合屋周邊環境，撫慰災民心靈傷痛。計補助 3,688,260 元。
15.辦理提升 921 震災災區臨時組合屋環境生活品質—提供臨時組合屋防雨及防熱之設施計畫	於各災區組合屋加裝遮雨棚、天溝等防雨設施並補助配住災區組合屋弱勢住戶每半年電費，以提昇臨時組合屋生活品質。	本縣各災區組合屋共計二十處，統一加裝遮雨棚、天溝等雨設施。	社會局	21,000,000	9,056,256	執行中。
16.辦理溫暖情、關懷情—揮別 921 肢體障礙者家庭心靈饗宴營實施計畫	期能透過專業的心理輔導與家庭教育，讓身心障礙朋友及其家屬，都能受到相關的心理輔導與知能訓練，使家屬了解身心障礙朋友的差異，從而能給予身心障礙朋友適當的照顧，使其得以充分發展身心潛能，培養健全人格，增進服務社會的能力;藉由相關的成長班訓練，讓身心障礙朋友能擁有才藝訓練的機會，及幫助身心障礙朋友身體機能的調養，使其建立自信心，勇	辦理身心障礙者游泳復健訓練班藉由游泳復健訓練，達到水療的效果;辦理志工研習計畫 透過研習課程之訓練，讓其了解身心障礙社團工作的運作，增進其社會工作知能及工作技巧;辦理中秋祈福、感恩、平安望年晚會 透過祈福晚會，讓災民感恩社會大眾的關懷，並藉此與家人團圓，增進親子的情感。	社會局	2,602,818	231,530	身心障礙者游泳復健訓練班 參與人數 20 位身心障礙朋友，在這學員身上，我們看到了他們如何克服心理障礙，進而欣然愉快的學習，並且能獨自的在水中悠游，慢慢的提昇強化身體機能，是項最有效的復健運動。 志工研習計畫 參與人數青年志工 50 人，在這兩天的活動中，志工朋友與身心障礙朋友幹部相處融合，從陌生

	於面對生命。						到了解，在服務的過程，他們成長了許多，在往後的日子，相信，不論在那一社福機構協助，他們的服務都是受肯定的。 中秋祈福、感恩、平安望年晚會 參與人數 1000 人，祈福鐘，放天燈，讓受災的身心障礙朋友能將其對未來的希望。
17.辦理災區獨居老人送餐服務實施計畫	結合本縣社福團體，共同提供災區獨居老人送餐服務，並藉送餐服務之便，另提供老人人性化的關懷與支持，並掌握其生活動態，以避免發生意外。	由災區鄉鎮市公所，會同災區服務團體提供服務個案需求，再由本府委託居家服務社福團體提供送餐服務。	社會局	9,000,000	3,533,950	執行中。	
18.辦理台中縣和平鄉以工代賑辦理山區淨山及街道揚塵洗掃計畫	協助和平鄉街道揚塵清掃及溝渠疏通清潔等工作及社區、公共場所環境衛生維護清潔，以提昇生活品質，重新投入工作職場。	經由人工街道揚塵之清掃，降低和平鄉倒塌毀損房屋拆除重建之揚塵，提昇社區生活品質，改善環境衛生	環保局	8,189,213	6,923,004	協助和平鄉災名共計六十名人員重新投入工作職場，每人每月薪資為一萬五千元整，讓社區環境衛生之維護清潔，提昇生活品質。	
19.辦理八十九年度災區高危險群災民流行性感冒預防接種實施計畫	藉由辦理本縣高危險群人口流行性感冒疫苗接種計畫，降低因流行性感冒導致嚴重併發症或死亡之機率，以維護災民健康，減少醫療及照護等費用支出，提昇家庭生產力，促進社區復健能力。	預防流感病毒的危害最有效的方法是注射疫苗，其效力可達到九成的保護力，減少八成的死亡率，減輕五成的症狀。	衛生局	6,300,000	3,448,530	本計畫注射人數：65 歲以上民眾 10,159 劑、6 歲以下民眾 6,790 劑；共注射劑量 16,949 劑，辦理宣導活動 39 場次，執行經費 3,448,530 元整。	
20.補足業經基金會第一次通過「學齡前幼童就托公私立托兒所、幼稚園托育費用補助實施計畫」實際執行不足金額補助案	透過托育費用補助讓受災戶學齡前幼童得到妥善之托育服務，以減輕受災戶經濟負擔，儘速恢復災前生活並重建更美好之家園。	鼓勵家長將幼童送托以協助其儘速恢復正常生活，加速家園重建，以現金補助方式減輕災民托育經濟壓力。	社會局	1,180,000	1,180,000	補助每名幼童新台幣四千元，受補助共二九五名幼童，在災後即時協助災戶幼童家庭減輕經濟負擔。	
21.補助光復國中、小遷建校地重建執行計畫案	取得台糖土地，並使光復國中小得以迅速興建校舍，師生可望早日離開簡易教室遷入永久校舍。	校地取得後得以迅速興建校舍，光復國中、小學師生可望早日離開簡易教室遷入永久校舍。	教育局	3,499,280	3,499,280	執行中。	
22.補助改善簡易教室周邊設施 - 風雨操場工程實施計畫	九二一震災後校園毀損嚴重，學習遇到瓶頸，但在工程完工後，三校師生將能獲得	本案依採購法等相關規定辦理，並聘請建築師設計監造，工程竣工後	教育局	8,338,900	7,695,961	補助僑榮國小、光隆國小及協成國小興建風雨操場，完善的活動空間，將	

	一個遮風避雨的場地，以推展各項校園教學。	將提供師生一個良好的教學活動環境及集合互動空間。				可促進本校體育活動之推展，做為體育教學活動之場所外，亦可開放給社區民眾使用，以提供社區體育活動，達成學校社區化的教育目標。
23.辦理追加及展延受災地區國小課後托育活動工作實施計畫	為協助各受災地區國小學童家長家園重建工作，解決子女課後照顧問題，減輕家庭負擔並安排適當活動內容，以期災區學童身心健康發展，讓家展無後顧之憂，全力投入重建工作。	災區學童課後生活得到照顧、家庭作業由教師轉導寫作，並且安排適當團康活動，學童身心得以健康發展。	教育局	43,200,000	13,670,569	受災區七鄉鎮市計有四十七所國小申請辦理本補助課後托育活動，以協助災區家長解決子女課後照顧問題，使能全力投入家園重建工作，亦可藉由課後托育實施心理，讓災區學童身心健康發展。
24.補助台中縣九二一地震死亡者母親再生育補助實施計畫案	為協助受創家庭遺忘傷痛，重拾歡樂，鼓勵三十五歲以下有偶婦女再生育，希望這些受創心靈能獲得適當的照料與撫慰，重享天倫之樂，並使身心更健康。	鼓勵三十五歲以下有偶婦女再生育，讓受創家庭重享天倫之樂。	衛生局	1,210,000	310,000	鼓勵三十五歲以下有偶婦女再生育，讓受創家庭重享天倫之樂。本計畫受惠 13 人，補助金額 310,000 元整。
25.辦理九二一震災災民生活照顧 - 災民緊急收容安置實施計畫案	協助遭受九二一震災致流離失所之個人及家庭有個暫時可以安頓心靈、撫慰傷痛之避風港，進而自立自強，重建家園。	提供因震災致房屋損毀、無家可歸之受災戶緊急收容、安置之住所等。	霧峰鄉公所	6,821,010	6,821,010	藉由專案急難救助方式，以協助自九二一發生災變後因故尚未或無法領取政府補助之災民紓解困境。本案補助 6,821,010 元整。
26.補助辦理太平國中遷校預定地原有軍方歸零靶場等設施須代為執行遷建實施計畫	將用地上歸零靶場等設施代為拆除並遷建至坪林靶場北側位置，以維國軍整軍訓練之戰力。	配合慈濟功德會興建校舍須拆除用地上物前，即委由太平國中依採購法辦理歸零靶場工程發包施工。	教育局	7,700,778	4,276,281	九二一震災以來，災後學校重建是新政府最重視的一環，許多無法如期發包的學校，大多係土地取得困難等問題，而軍方同意將原單兵訓練場及歸零靶場，撥給本校建校使用，使重建所需土地問題得以圓滿解決，加以本校由民間團體慈濟功德會負責擾建，讓希望工程早日動土興建，由承包廠商和鼎營造有限公司辦理。
27.補助辦理台中縣政府租用豐原客運改道行駛(台中-埔里-梨山)路線一年費用實施計畫	核撥補助租用豐原客運公司提供免費班車改道行駛往返台中 埔里 梨山路線對開各三班次，以解決當地交通不便問題及提振觀光產業發展。	由豐原客運公司提供免費班車改道行駛往返台中 埔里 梨山路線	交通旅遊局	9,415,486	9,277,867	九二一大地震後，中橫公路台八線上谷關至德基路段封閉禁止入車通行，為解決梨山地區居民交通不便並提振觀光產業發展，本案自八十九年七月一日起至九十年六月三十日止計一年

							，租賃中型巴士改道行駛台中 埔里梨山線，每日各對開三班次提供民眾免費搭乘，平均每月2,598 人旅次，每班次載客率百分之八十，對於解決梨山地區居民對外交通及復甦梨山地區觀光產業頗有助益，廣受民眾好評。
28.補助辦理梨山地區因震災中橫公路中斷垃圾處理實施計畫	以轉運方式，將垃圾載運至后里焚化爐處理，改善梨山地區環境衛生。	避免水質污染傳染病發生，保障居民生活品質等。	環保局	6,480,000	6,282,769	依每日預估當日所產生之垃圾約 4-6噸，總清除量為 1,561 噸，完成率97%。	
29.補助台中縣石岡鄉客家歷史文物館暨客家文化生活園區規劃案實施計畫	透過規劃協助成立客家文物推動小組，舉辦文化資產保存與發展座談會，具體規劃出客家文物館的內容。	重塑中部客家文化的新起點。	文化局	1,193,800	477,520	執行中。	
30.辦理 89 學年度學齡前幼童就讀公私私立托兒所、幼稚園托育費用補助實施計畫	補助學齡前幼童就讀公私私立托兒所、幼稚園每學期四千元，減輕受災戶經濟負擔。	期藉托育補助改善幼童托育服務，健全災區幼童身心發展，並間接影響家中成員迎向光明未來。	社會局	23,500,000	23,356,000	八十九學年度計補助受災戶子女就讀公私私立幼托園所達 5,839 人，計23,356,000 元整。	
31.辦理霧峰鄉光復國中消除病媒蚊孳生源及設置流動廁所實施計畫	九二一震災霧峰鄉「地震博物館」用地環境衛生清潔維護及設置流動廁所，以消除病媒蚊孳生源並維護校園安全。	定期鋤草運動場及校區雜草避免雜草叢生病媒蚊孳生等。每日派員掃除原校區及運動場，讓全國民眾留下良好印象並定期清潔維護流動廁所，以解決民眾如廁之苦，及維護校園安全。	環保局	1,515,040	823,736	霧峰鄉光復國中因九二一大地震造成校園倒塌、運動場地表隆起，因而形成最佳教育景觀，全國民眾紛紛前來觀看，為避免在觀光客日益增多的情形下影響環境衛生，在地震博物館未興建前設置流動廁所及定期鋤草消毒，維持當地環境衛生。本計畫每月校園及運動場鋤草及消毒計 5.3 公頃，並設置四座流動廁所供前來參觀之民眾使用。	
32.辦理民間救難團體購置救災裝備器材實施計畫	有效整合本縣民間救災力量，強化民間團體專業救災能力，協助政府救災工作等。	補助經費採逕撥受補助之民間團體，由各團體依據「台中縣民間救難團體購置救災裝備器材清冊」，自行購置裝備器材，再行檢具原始憑證及裝備器材照片等資料辦理核銷。	消防局	5,875,800	5,552,600	充實本縣轄內立案民間救難團體救災裝備器材，以強化救災能力，並配合政府機關協助執行救災、救難及救援工作，以保障民眾生命財產安全。	

33.辦理消防局建構消防救災暨緊急救護無線電通訊系統設備	加強本縣消防救災暨緊急救護無線電通訊系統，以維持消防救災、救護功能。	建立全縣消防暨衛生機關專用之無線電通訊系統，全區防災整體需求之無線電通訊設備等。	消防局	30,388,470	0	執行中。
34.實施「台中縣政府九二一震災公寓大廈公共設施修復補助作業要點」經費	協助本縣因九二一震災公寓大廈公共設施損壞修復。	為協助本縣因 921 震災公寓大廈公共設施損壞修復，儘速完成家園修繕，以利居家生活及維護公共安全。	工務局	20,000,000	13,058,422	執行中。
35.補助台灣省青果運銷合作社台中分社九二一地震受害復原緊急處理實施計畫	提供精密之分級制度使其嚴格篩選每一個高接梨，確保高接梨產銷的順利進行並提高農產品市場競爭力及產值，使金手指品牌一方面繼續在日本的各商社擴展運銷市場，一方面繼續在內銷市場開闢永續發展的運銷事業。	修復東勢場之「光感應水果選別機地震受害復原工程」等。	農業局	6,140,000	6,138,984	高端科技的自動化光感應水果品質選別在修復後，於東勢場的試機情形，績效極為良好，可以增進農民的經濟收益，未來可藉此機器建立各種水果的優良品牌。
36.九十學年度幼童就讀公立幼稚園托育費用補助實施計畫	以托育費補助方式鼓勵受災戶將家中幼童積極送托，讓家長安心重建家園，並間接協助災區經濟復甦。	補助九十學年度幼童就讀公立幼稚園二學期每學期四千元托育費用。	教育局	4,400,000	4,340,000	執行中。
37.補助重建區國中小學生代收代辦費實施計畫	協助重建區國中小學生繳交代代辦費，減輕家庭負擔，讓學生安心向學。	補助重建區各公立國中小學生家庭因家長失業等因素無力繳交班級費、家長費、保險費、午餐燃料費、電腦維護管理費等費用。	教育局	520,000	300,404	執行中。
38.光復國中風雨操場工程實施計畫	興建風雨操場，提供災區師生良好教學活動環境及集合互動空間。	依政府採購法相關規定辦理興建風雨操場，並聘請建築師設計監造。	教育局	15,000,000	134,720	執行中。
39.補助租用豐原客運改道行駛（台中 梨山）路線一年費用實施計畫	補助台中縣政府租用豐原客運行駛台中至梨山一年費用，解決當地居民出入山區及運輸問題以及振興觀光產業發展以減輕家庭負擔及維持生計。	由豐原客運公司提供免費專車改道行駛往返台中至梨山路線。	交通旅遊局	9,272,686	4,679,070	執行中。
40.台中縣東勢鎮公所辦理東勢鎮重建區婦女創意生活彩繪 DIY 研習活動實施計畫	辦理各項研習活動，讓重建區婦女習得一技之長，配合政府輔導成立生產合作社，建立產銷管道，增加收益，改善生活。	辦理藝術蠟燭、絞染基本技法與應用、型版製作與應用、絹版製作與應用、植物染等研習	東勢鎮公所	400,000	400,000	讓重建區社區婦女有機會接觸美術學習、訓練，除了培養藝術美感外，同時提昇生活品質、美化身心，達到預期效益。
41.台中縣受九二一震災九十學年度	補助本縣就讀公立中等以上學校學生助	公、私立研究所每名二萬元，私立	教育局	2,500,000	2,500,000	執行中。

就讀公私立中等以上學校學生助學金實施計畫	學金，協助受災學生順利就學。	專科、大學每名二萬元，公立專科、大學每名一萬元，公立高中職每名三千元，私立高中職每名八千元。				
42.台中縣各災區臨時組合屋補助撤離住戶租屋津貼實施計畫案	為解決組合屋用地爭議，避免不必要誤解及抗爭行為，加速災區重建進度，鼓勵災民自立，針對符合組合屋續住資格者，鼓勵其早日撤離組合屋，自行解決安置需求。	第一階段實施日期九十年九月一日起至九十一年二月二十八日，自遷出日之次月一日，每戶每月補助一萬元整，第二階段實施日期九十一年三月一日起至十二月三十一日止，自遷出日之次月一日，每戶每月補助五千元整。	社會局	37,970,000	17,522,300	執行中。
43.光隆國小風雨操場遮陽工程實施計畫	補助光隆國小風雨操場增設側面遮陽設施，使原有風雨操場功能更加完善，提供災區師生良好教學活動環境及集合互動空間。	由該校依政府採購法相關規定辦理，增設風雨操場側面遮陽設施。	教育局	645,645	643,787	執行中。
44.東勢王朝一期以地易地變更都市計畫	協助東勢王朝住戶以地易地方式辦理重建，變更都市計畫費用。	專案變更都市計畫，將原商業區變更為「停車場」，原三民街公有「停車場」部份變更為「商業區」以符合都市計畫分區使用規定。	東勢鎮公所	350,000	0	執行中。
45.台中縣九二一中低收入受災戶學子工讀實施計畫	為舒緩九二一中低收入受災戶家庭經濟壓力，使其子女可免於經濟壓力安心就學，提供其工讀機會，協助八大生活重建區推展災後重建相關業務。	以工讀方式協助受災戶內目前仍就讀高中職以上之學生，避免因籌措學費無著，經濟陷入困境而阻礙其就學機會。	社會局	4,418,400	1,834,069	執行中。
46.台中縣九十一年度九二一生活重建區婦女就業實施計畫	以半年為期，僱用災區一百八十八名婦女，提供生活重建區婦女就業機會，維持基本生計，落實照顧生活重建區婦女政府，協助各災區公所儘速完成災後復建事宜。	由各重建區公所重新僱用九十年經行政院勞委會職訓局台中區就業服務中心核定之一百八十八名全倒戶或半倒戶的婦女，提供其就業機會。	社會局	20,644,656	13,121,403	執行中。
47.台中縣東勢鎮就業007就業重建計畫	提供東勢鎮受災戶就業機會，協助並激勵其迅速再就業，改善生活。	透過臨時工作津貼方式，延續就業007人員工作期限六個月，以舒緩其即將面臨之失業壓力。	東勢鎮公所	3,170,093	2,955,411	執行中。

合	計	573,248,928	289,534,513
---	---	-------------	-------------

表四 台中市政府運用「預撥地方特殊性及急迫性計畫補助專款」彙總表

計	畫	名	稱	實 施 方 式 或 內 容	主 辦 單 位	匡 列 經 費	已 執 行 經 費	實 施 成 果
1.災區社工員及原住民輔導員人事費				約聘僱人員酬金 6,455,727 元。 離職儲金 200,820 元。 健保費 279,360 元。 勞保費 276,312 元。 調整待遇準備 20,000 元。 加班費 1,500,000 元。 兼職酬金 250,000 元。	社會局	8,982,219	3,036,101	聘任 5 名社工員及 1 名輔導員協助辦理各項福利之推動。
	業務費			文具紙張、電話費、書表印刷、水電費及其他用品費用。	社會局	10,000,000	4,026,402	
	旅運費			旅費。	社會局	500,000	5,566	
2.平價住宅修繕				修復平價住宅。	社會局	4,000,000	0	正辦理發包中，修復完成後，將優惠售予受災戶。
3.震災重建研究與規劃				辦理九二一震災重建綱要計畫 1,920,000 元。 協助修訂台中市綜合發展計畫（災區部份）2,000,000 元。	工務局 計畫室	3,920,000	3,920,000	本市九二一震災重建綱要計畫目前業已辦竣，並據以作為各項震災重建之指導原則。 本計畫成果分為「總體計畫」、「技術報告」、十四個「部門計畫」等三部份，製成計畫書共五冊及光碟乙份，供各相關單位參考，除計畫書及光碟部分外，本案資料尚可在本府網站中查詢應用。
4.協助殯儀事務處理費				死亡災民使用殯儀館各項冷凍設備及屍體處理費用。	社會局	12,813,723	12,813,723	減輕罹難者家屬經濟負擔，已執行完畢，共計 12,813,723 元。
5.自殺防治				辦理社政、民政及災民自殺防治講座及研習。	社會局 民政局	1,400,000	1,204,803	針對輔導及預防處理災後受災居民心理衛生問題，及目前遭遇到的問題，期使自殺防治工作落實，讓基層里長、里幹事和社政人員瞭解管理個案之

					流程、轉介、防治處理技巧與預防措施，順利協助居民走過哀傷。
6.震災重傷者生活重建	辦理重傷者災後生活重建及相關扶助。	社會局	554,400	651,636	提供本市 921 重傷者個案管理服務，依據需求規劃提供因震災導致身心受創、受災家庭長期心理、社會生活及職業生涯重建等服務；並運用社會資源，使服務之觸角更深入，社區、家庭得到適當之照顧。
7.災區重建工程	災民組合屋相關設施工程及拆除全倒戶週邊安全拆除工程。	社會局 工務局	6,500,000	6,366,675	目前完成德昌新世界及綠色大地社區圍籬工程及組合屋相關設施工程，施設後對附近居民安全衛生及交通有實質之改善。
8.受災家庭關懷訪問與調查分析	辦理受災家庭關懷訪問與調查分析。	社會局	1,400,000	1,251,077	將受災家庭依其憂鬱程度及危機程度，予以篩選出高憂鬱家庭群、中憂鬱家庭群、低憂鬱家庭群、無明顯程度憂鬱家庭群，其中經本府轉介心理衛生中心 89 至 90 年列管個案總數 58 案，總結案數共 49 案，持續心理輔導個案數 7 案，轉介個案數 2 案，未來本府將依不同憂鬱及危機程度給予持續支持及關懷。
9.震災集合式住宅公共設施修繕補助	補助震災集合式住宅公共設施。	工務局	30,000,000	12,420,000	針對社區所提申請內容，審議委員會審議中。
10.震災半倒受災戶住宅修繕補助	補助半倒受災戶住宅修繕。	社會局	73,820,000	57,111,075	一般戶每戶最高補助 2 萬元，低、中低收入戶每戶最高補助 10 萬元，至今共補助 2,249 戶，金額合計 44,871,075 元
11.其他協助震災及重建事項	辦理心靈重建、職訓、托育補助及其他扶助、重建工作。	社會局	26,109,658	20,725,435	已辦理心靈重建、職訓、托育、失業災民調查、志工訓練、課後輔導等相關福利，減輕災民經濟負擔。
合		計	180,000,000	123,532,493	

表五 苗栗縣政府運用「預撥地方特殊性及急迫性計畫補助專款」彙總表

計畫名稱	計畫摘要	實施方式與內容	主辦單位	匡列經費	已執行經費	實施成果
1.組合屋設施改善計畫	針對本縣自強及希望新村組合屋週邊設施加強與改善，住屋環境綠化，使得組合屋住戶有舒適的環境可供居住。	組合屋排水設施裝設及廁所清理。	社會局	6,900	6,900	受惠人數：78 人。 裝設地點：希望新村。
		補助組合屋住戶每戶一萬元購置冷氣設備（包含組合屋活動中心及社福站冷氣裝設）。	社會局	887,300	887,300	受惠戶數：68 戶 裝設地點：希望新村、自強新村。
		加強週邊公共設施（鋪設柏油路面及緊急照明燈）。	建設局	435,265	435,265	受惠人數：78 人。 裝設地點：希望新村。
		組合屋周邊設施加強改善。（裝設滅火器、自然排風扇、環境綠化）	社會局	168,085	168,085	受惠人數：78 人。 裝設地點：希望新村。
	緊急先行墊付組合屋九十一年土地租金，俟申請補助後再行歸墊。	緊急墊付九二一組合屋災民土地租金。	建設局	3,600,000	3,600,000	受惠人數：78 人。
2.行政管理	針對組合屋住戶委員會補助行政管理費用，使得組合屋事務得以更順利進行。	補助組合屋委員會行政管理費用。	社會局	120,000	120,000	受惠戶數：68 戶
	為推動本縣九二一震災重建工作，協助災區居民早日回復正常生活，特聘任專責人力負責推動災區各項業務。	支付社福站社工員蔡孟宗 90 年 1 月薪水。	社會局	33,356	33,356	服務對象：卓蘭地區九二一受災戶。
3.房屋全、半倒戶住戶經濟扶助計畫	針對本縣住屋全倒、半倒戶施以經濟扶助，減輕全倒、半倒戶在重建時期之壓力，鼓勵受災戶能早日進行重建。	針對縣內房屋全倒計六一六戶，每戶發放八萬元。	社會局	49,280,000	49,280,000	受惠戶數：616 戶。
		針對縣內房屋半倒計五七 戶，每戶發放二萬元。	社會局	11,440,000	11,440,000	受惠戶數：570 戶。
		全倒慰助金發放每戶十萬元（十二戶）。	社會局	1,200,000	1,200,000	受惠戶數：12 戶。

4.重建區兒童課後輔導及助學金發放	協助災區兒童少年紓解因九二一地震所引起的情緒壓力，強化對新環境的適應力，學習應變意外災害的方法，以幫助組合屋兒童少年良好發展。	委託勵馨文教基金會進駐災區辦理兒童課後輔導方案。	社會局	1,005,600	635,805	受惠人次：1,519 人次。	
	針對災區受災戶兒童提供助學金，藉此減輕災區家長之經濟負擔，使兒童不因災變而影響其受教育之權益。	針對災區在學子弟每員發放一萬二千元助學金（高中以上學生每月發放二千元，先發六個月計二一人）。	社會局	2,544,000	2,544,000	受惠人次：212 人。	
		針對災區在學子弟每員發放一萬二千元助學金（國中以下學生每月發放一千七百元，先發六個月計三六八人）。	社會局	3,753,600	3,753,600	受惠人次：368 人。	
		針對災區在學子弟每員發放一萬二千元助學金（高中以上學生每月發放二千元，先發六個月計三二二人）。	社會局	3,864,000	3,864,000	受惠人次：322 人。	
		針對災區在學子弟每員發放一萬二千元助學金（國中以下學生每月發放一千七百元，先發六個月計四五五人）。	社會局	4,641,000	4,641,000	受惠人次：455 人。	
		針對災區在學子弟每員發放九千元助學金（幼稚園學生每月發放一千五百元，先發六個月計一五三人）。	社會局	1,377,000	1,377,000	受惠人次：153 人。	
		針對災區在學子弟每員發放助學金（高中以上學生發放一萬二千元，國中以下發放一萬二千元，幼稚園發放九千元）。	社會局	7,385,400	7,385,400	受惠人次：685 人。	
		針對災區在學子弟每員發放助學金（高中以上學生發放一萬二千元，國中以下發放一萬二千元，幼稚園發放九千元）。	社會局	12,021,600	12,021,600	受惠人次：685 人。	
	5.三節加菜金及應景之民生物資慰問	在三大節慶中，給予災區組合屋居民加菜金或應節禮品之慰問，表達對居民關心之意。	為持續關注重建區居民，利用一年三大節慶，以現金實質幫助災區居民（每戶三千元，六十八戶）。	社會局	612,000	136,000	受惠戶數：68 戶。
			為持續關注重建區居民，致贈應節禮品（粽子一串）。	社會局	102,000	37,500	受惠戶數：68 戶。
為持續關注重建區居民，致贈應節禮品（粽子一串）。			社會局	43,500	43,500	受惠戶數：71 戶。	
為持續關注重建區居民，致贈應節禮品（月餅禮盒一盒）。			社會局	27,472	27,472	受惠戶數：68 戶。	

6.九二一活動補助	提供九二一震災卓蘭災區青少年健康休閒活動，輔導青少年建立良好的人際互動關係，培養其社會適應能力及積極、服務的人生觀。	提昇災區青少年之心理及提供其正當之育樂活動。	社會局	55,700	55,700	受惠人數：53人。
	在震災發生時，從各地湧進對本縣災民之關懷和救助，特藉此活動對各方曾經出錢出力之善心人士表達感謝之意，及對各界簡報本縣震災重建情形。	感謝震災捐款人及對震災有功各界人士及簡報震災重建情形。	社會局	93,000	93,000	參與人數：100人。
合			計	104,696,778	103,746,483	

表六 雲林縣政府運用「預撥地方特殊性及急迫性計畫補助專款」彙總表

計畫名稱	實施方式或內容	主辦單位	匡列經費	已執行經費	實施成果
1.辦理災區治山防災工程	施設山坡地因九二一地震後之崩塌面與災區擋土牆、護坡、攔沙壩。	農業局	6,970,000	6,457,521	執行中。
2.辦理災區農水路復建工程及相關設施工程	施設災區農路整修、排水溝整建及相關設施工程。	農業局	12,000,000	11,520,600	執行中。
3.東和國中等十五校地震校舍受損修復	圍牆、校門、活動中心、教室、樓梯、廁所、川堂修復、教室、水塔、宿舍拆除、電力設備遷移。	教育局	20,000,000	14,284,997	執行中。
4.雲林縣警察局九二一震災受損廳舍重修工程	局本部、各分局及各派出所、廳舍、宿舍修復（結構補強、防漏等）。	警察局	4,700,000	4,614,859	已結案。
5.為辦理救災事宜無線電頻率費及採購救災用電腦、災害搶救器材計畫案	支付無線電頻率費、補充救災用電腦、災害搶救器材。	消防局	5,000,000	4,990,857	已結案。
6.雲林縣九二一震災災民身心重建輔導計畫	諮商輔導、自殺防治、心靈重建生活危機調適、個案管理。	社會局	1,612,800	1,612,800	已結案。
7.雲林縣九二一震災災民「希望之旅」	雲林縣九二一震災受創者實施心靈重建。	社會局	2,072,130	2,072,130	已結案。
8.雲林縣九十年度「九二一」全民心靈改革教育『內觀十日課程』研習計畫	協助全民心靈改革。	社會局	415,070	415,070	已結案。

9.雲林縣辦理災區婦女、兒童及老人生活重建計畫	安撫災區婦女、兒童及老人受創心靈及重整生活秩序，提供各項協助。	社會局	3,900,000	3,827,192	已結案。
10.天然災害產業道路及農路緊急搶修	道路搶通。	工務局	500,000	500,000	已結案。
11.古坑鄉道路系統受災緊急搶修	道路搶修搶通便利通行。	工務局	2,461,600	2,377,479	已結案。
12.雲 220-1 線竹篙水至蓬萊瀑布段崩塌	道路搶修搶通便利通行。	工務局	7,038,400	7,035,340	已結案。
合			計 66,670,000	59,708,845	

表七 彰化縣政府運用「預撥地方特殊性及急迫性計畫補助專款」彙總表

計畫名稱	實施方式或內容	主辦單位	匡列經費	已執行經費	實施成果
1.彰化縣 89 年暑期陽光少年快樂成長營	採集中住宿及安排參觀文教、社政單位、成長活動方式辦理。活動如下：參觀科學工藝館、探索海洋生態奇珍館園、神奇寶貝闖天關 - 探索教育活動、黃金傳奇之火燄大挑戰、暢遊高雄港都、觀賞職棒球賽、超級變變變。	彰化縣立靜修國小 救國團彰化縣團委會	220,000	220,000	共 80 位學生參加。補助 220000 元整。
2.彰化縣 921 地震週年心靈重建追思系列紀念活動	九二一震災攝影實錄展、宗教文物特展、消防器材展、消防演練（雲梯車）、地震體驗中、親子書法寫生比賽、義相服務、驗光配鏡服務。	員林誼真扶輪社 員林百果山獅子會 慈恩國際獅子會 彰化縣民俗文物協會	319,430	319,430	共補助 319430 元整，有多所國、高中及幼稚園學童參與；縣內社會人士亦踴躍參加追思活動。
3.九二一地震法會	設置法壇為往生者誦經，並施放天燈為全民祈福。	員林鎮公所	700,000	700,000	共補助 700000 元整，參加單位包括：員林三義社區發展協會、彰量慈善會、彰化縣警察局、彰化縣員林消防分隊、員林鎮衛生局、龍邦建設公司、莒光民防中隊、三大有限電視。員林三義地區居民亦熱心參與。
4.九二一震災受災戶子女學雜費補助	每學期由各鄉鎮市公所承辦人員會同村里幹事到府發放或由受災戶家長至鄉鎮市公所親領。	社會局 教育局 鄉鎮公所	14,887,200	14,887,200	上、下學期補助縣內國中小、高中職以上學童計 836 人，共發放 14,887,200 元整。
5.二一震災受災戶子女學雜費補助	每學期由各鄉鎮市公所承辦人員會同村里幹事到府發放或由受災戶家長至鄉鎮市公所親領。	社會局 教育局 鄉鎮公所	45,000,000	6,935,300	90 年度上學期補助學童計 868 人，發放金額共 6,935,300 元整；90 年度下學期名冊彙集中，預訂 7 月下旬發放。
6.失依老人之生活扶助	每月補助 6000 元，每半年發放乙次，由社工員親自送達	社會局	1,080,000	360,000	本縣共 5 位，分別為陳推、莊港、張炳安、

	並傳答慰問之意。				林紹榮、張寶興。90 年度共發放 360,000 元整。91 年 1-6 月 180,000 元業已發放完竣。
7.受災戶重傷者之生活扶助與心理輔導	對地震受災者作生活之扶助和心理輔導，每人補助 20000 元，由本府社工員依其責任區親自送達，並表達慰問之意。	社會局	320,000	260,000	本縣共發放 13 位，包括曾靖婷、蔡佳惠、蕭智聰、劉賴彩蓮、廖素英、吳哲嘉、吳景銘、吳苑庭、陳萬福、許曾轉、高許來春、詹美芬、黃惠御等。發放金額計 260,000 元整。
8.春節慰問與瞭解災後之各項問題是否解決	春節前後由各鄉鎮市公所承辦人員對同村里幹事到府發放或由受災戶家長至鄉鎮市公所親領。	社會局	9,910,000	9,904,000	91 年度全倒戶每戶發放 10,000 元，預定發放 5,350,000 元整，半倒戶每戶發放 6,000 元，預定發放 4,554,000 元整，共計 9,904,000 元整。預定 6 月下旬核銷。
合			計	72,436,630	33,585,930

七、後序

九二一震災發生後不久，代表屏東縣政府進駐埔里鎮協助救災的縣長室機要秘書鍾佳濱、周克任與埔里新故鄉文教基金會的廖嘉展，把我引介給當時到埔里訪視的全國民間災後重建聯盟（全盟）執行長瞿海源教授，也因為這個引介，加上瞿教授的推薦，我加入了全盟並擔任副執行長，從此便投入了九二一災後重建工作。

二〇〇〇年總統大選後，在中央研究院李遠哲院長(全盟召集人)的推薦下，承辜振甫董事長之聘，擔任九二一震災重建基金會執行長，展開我投入災後重建的另一階段工作。

接任基金會執行長後，角色轉換，由政策批判者走向資源管理者，我隨時警惕自己，要以敬畏天地的態度來面對這場死去二千多位同胞、令萬千個家庭傷心的災難，並管理運用這一大筆匯集海外許許多多愛心的捐款。

感謝董監事會、工作同仁、協力單位與各界的支持與幫忙，我們順利的規劃與推動一系列的重建計畫與補助專案！

為了讓各界了解九二一基金會所管理的捐款到底怎麼運用？用到哪裡？有什麼成果？我總共用了超過五十萬個字，鉅細靡遺的將基金會的緣起、會務運作、每一項重建計畫與補助專案的背景、推動過程與依據、執行結果與經費使用情形交代清楚！我確信，這些資料不僅可以對歷史負責，更會是台灣九二一災後重建相當重要的文獻！

三年來，我有幸參與，且不曾一日離開，雖然有付出，但我學習更多！整理沉澱，將災後重建的經驗傳承下去，該是我下一階段要努力的方向與目標！

謝志誠